Editora Fucamp

# MICROBIOLOGIA VETERINÁRIA

Laryssa Freitas Ribeiro

**Laryssa Freitas Ribeiro**

# MICROBIOLOGIA VETERINÁRIA

**1ª edição**

**Monte Carmelo, Minas Gerais, Brasil**

**UniFucamp**

**2026**

**Dados Internacionais de Catalogação na Publicação (CIP)**
**(Câmara Brasileira do Livro, SP, Brasil)**

Ribeiro, Laryssa Freitas
Microbiologia veterinária [livro eletrônico] / Laryssa Freitas Ribeiro. -- 1. ed. -- Monte Carmelo, MG : Ed. da Autora, 2026.
PDF

Bibliografia.
ISBN 978-65-02-41508-5

1. Bactérias 2. Fungos 3. Medicina veterinária 4. Microbiologia 5. Vírus I. Título.

CDD-636.089
26-402433.0 NLM-SF-745

**Índices para catálogo sistemático:**

1. Medicina veterinária 636.089

Eliane de Freitas Leite - Bibliotecária - CRB 8/8415

Dedico este livro aos meus filhos,

Antônio e Francisco,

razão do meu viver.

© 2026, Laryssa Freitas Ribeiro

Todos os direitos reservados à autora. É permitida a reprodução parcial ou total desta obra, desde que citada a fonte e que não seja para venda ou qualquer fim comercial.

**Elaboração, distribuição e informações:**

**EDITORA FUCAMP**

Av. Brasil Oeste, 1900 – Jardim Zenith 38500-000 – Monte Carmelo – MG

Tel.: (34) 3842-5272

E-mail: fucamp@fucamp.edu.br

Site: https://www.unifucamp.edu.br/editorafucamp/

**Reitor do UNIFUCAMP:** Mestre Guilherme Marcos Ghelli

**Coordenadora da Editora:** Doutora Cristina Soares de Sousa

**Comissão Editorial**

Dr. Guilherme Saramago de Oliveira (Universidade Federal de Uberlândia)

Dr. Gustavo Araújo Batista (UNIUBE)

Dr. José Alberto Coraiola (Universidade Tecnológica Federal do Paraná – Faculdade Integradas Camões)

Dra. Kelma Gomes Mendonça Ghelli (Centro Universitá rio Mário Palmério)

Dr. Leandro de Souza Leão (Universidade Federal de São João del-Rei)

Dr. Luiz Carlos Figueira de Melo (Universidade Federal de Uberlândia)

Dra. Núbia dos Santos Saad (Universidade Federal de Uberlândia)

Dra. Raquel Rosan Christino Gitahy (Universidade do Oeste Paulista – Universidade Estadual do Mato Grosso do Sul)

Dra. Roselaine das Chagas Fonseca (Centro Universitário Mário Palmério)

## Apresentação

Este livro nasceu do propósito de reunir, organizar e apresentar, de forma didática e integrada, alguns dos principais fundamentos da **Microbiologia aplicada à Medicina Veterinária**. A compreensão dos microrganismos e de suas relações com os animais, o ambiente, os alimentos e a saúde pública constituem uma base indispensável para a formação do médico-veterinário e para o entendimento das principais doenças infecciosas que acometem diferentes espécies animais.

Ao longo desta obra, serão abordados inicialmente os fundamentos da Microbiologia e a organização funcional das células procarióticas e eucarióticas, estabelecendo os conceitos necessários para a compreensão dos diferentes grupos de microrganismos. Em seguida, serão estudados aspectos essenciais da **Bacteriologia**, incluindo metabolismo e nutrição bacteriana, genética, crescimento microbiano e os principais gêneros bacterianos de importância em Medicina Veterinária.

A obra também dedica atenção à **Micologia**, contemplando as características gerais dos fungos e as principais micoses de interesse veterinário. Na área da **Virologia**, serão apresentados os fundamentos relacionados à estrutura, classificação e multiplicação dos vírus, bem como importantes enfermidades virais que afetam animais domésticos, de produção e outras espécies de interesse veterinário.

Além dos agentes responsáveis por doenças, este livro busca ampliar a compreensão da Microbiologia para além do contexto estritamente clínico. Dessa forma, serão discutidos aspectos relacionados à **microbiologia dos alimentos e da água**, à contaminação microbiológica, à segurança dos produtos de origem animal e à **microbiologia ambiental**, destacando a participação dos microrganismos nos diferentes ecossistemas e sua relação com a saúde animal, humana e ambiental.

Ao integrar esses conteúdos, pretende-se mostrar que a Microbiologia Veterinária não se resume à identificação de agentes infecciosos. Trata-se de uma ciência ampla, diretamente relacionada ao diagnóstico, à prevenção e ao controle de enfermidades, à produção animal, à segurança dos alimentos, à saúde pública e ao conceito contemporâneo de **Saúde Única (*One Health*)**.

Este e-book foi elaborado especialmente para estudantes que desejam construir ou aprofundar seus conhecimentos na área, oferecendo uma sequência de conteúdos que parte dos conceitos fundamentais e avança progressivamente para suas

aplicações na Medicina Veterinária. Espera-se que a obra possa servir tanto como material de apoio às disciplinas de graduação quanto como fonte de consulta e revisão durante a formação acadêmica.

Mais do que reunir conceitos, este livro pretende contribuir para a construção de um raciocínio microbiológico aplicado à prática veterinária, permitindo ao estudante compreender não apenas **quais são os principais microrganismos**, mas também **como vivem, como se multiplicam, como interagem com seus hospedeiros, de que maneira provocam doenças e qual é a importância de seu controle para a saúde dos animais, das pessoas e do ambiente**.

**A autora: Laryssa Freitas Ribeiro**

Médica veterinária, formada pela Universidade Estadual Paulista (UNESP), campus de Jaboticabal. Realizou estágio na mesma universidade, no Departamento de Medicina Veterinária Preventiva e Reprodução Animal, no Laboratório de Análises de Alimentos de Origem Animal e Água, sob a supervisão do professor Dr. Luiz Augusto do Amaral, teve duas iniciações científicas com bolsa da Fundação de Amparo de e Pesquisa do Estado de São Paulo (FAPESP). Durante seu estágio curricular foi para o Laboratório de *Escherichia coli* (EcL) da Universidade de Montreal, na cidade de SaintHyacinthe, Quebec, Canadá, sob a supervisão do prof. Dr. John Morris Fairbrother, no qual acompanhou e executou atividades, melhorando seu conhecimento teórico e prático. Em agosto de 2011 ingressou no curso de Mestrado em Medicina Veterinária da UNESP, campus Jaboticabal, também sob a supervisão do professor Dr. Luiz Augusto do Amaral, e também com bolsa FAPESP, estagiando mais uma vez no Laboratório de *Escherichia coli* (EcL) da Universidade de Montreal, na cidade de Saint-Hyacinthe, Quebec, Canadá para um mestrado sanduiche. Voltou ao Brasil, e terminou o mestrado em 18 meses. Em março de 2013 ingressou no curso de Doutorado em Medicina Veterinária da UNESP, campus Jaboticabal, também sob a supervisão do professor Dr. Luiz Augusto do Amaral, com bolsa Capes e auxílio Fapesp. Fez doutorado sanduíche, mais uma vez no Canadá, a convite do prof. Dr. John Morris Fairbrother, a qual permaneceu por 10 meses. Retornou ao Brasil em setembro de 2015, terminando o doutorado em 06 de dezembro de 2016. Em 2017 foi professora temporária da Universidade de São Paulo, na Faculdade de Zootecnia e Engenharia de Alimentos, campus USP Fernando Costa, ministrando aulas para os cursos de Medicina Veterinária e Zootecnia. Atualmente é professora e coordenadora do curso de Medicina Veterinária do Centro Universitário Mário Palmério (UNIFUCAMP), em Monte Carmelo, Minas Gerais e também, responsável técnica do Agrolab (laboratório de análises microbiológicas de produtos de origem animal e água).

**Agradecimentos**

Antes de tudo, agradeço a **Jesus Cristo**, pois tudo o que tenho, tudo o que sou e cada conquista alcançada ao longo da minha caminhada devo a Ele. Obrigada, Senhor, por Sua presença constante, por me sustentar nos momentos difíceis, iluminar meus caminhos e derramar tantas bênçãos sobre a minha vida.

Aos meus pais, **João Ulisses Ribeiro** e **Elza Aparecida de Freitas**, deixo minha eterna gratidão. Vocês acolheram cada um dos meus sonhos como se fossem seus, apoiando-me com amor, carinho, dedicação e inúmeros sacrifícios. Muito do que conquistei só foi possível porque tive em vocês uma base sólida, um porto seguro e o incentivo necessário para seguir em frente. Serei eternamente grata por tudo o que fizeram e continuam fazendo por mim.

À **Vânia Célia Ferreira**, minha segunda mãe, agradeço pelo carinho, pelo cuidado e por ter acolhido nossa família com tanto amor. Sua presença em nossas vidas é um presente pelo qual guardo profunda gratidão.

Ao meu irmão, **Ulisses Ribeiro**, à minha cunhada, **Tati Melo**, e às minhas afilhadas, **Maria Eduarda** e **Bárbara**, meus amores, agradeço por fazerem parte da minha história e por tornarem a caminhada mais leve e especial.

À família que construí, dedico um agradecimento muito especial. Ao meu marido, **Henrique Suriani**, obrigada pela parceria, pela lealdade, pelo companheirismo e pelo amor presentes em todos os momentos. Aos meus filhos, **Antônio** e **Francisco**, meus pequenos grandes amores e razão do meu viver, agradeço simplesmente por existirem e por darem um significado ainda maior a tudo aquilo que faço.

Aos meus sogros, **Narciza** e **Zaqueu**, que me acolheram e me “adotaram” como filha, agradeço pelo carinho, pelo apoio e pela presença constante em nossa família.

Registro também minha sincera gratidão ao **Centro Universitário Mário Palmério (UNIFUCAMP)**, instituição que contribuiu de maneira significativa para a concretização desta obra. Em especial, agradeço ao professor **Ms. Guilherme Marcos Ghelli**, reitor; à professora **Dra. Kelma Gomes Mendonça Ghelli**, diretora de ensino; à **Dra. Cristina Soares de Sousa**, coordenadora da editora pelo incentivo, pela disponibilidade e pelo apoio durante o processo de publicação deste e-book.

A cada pessoa que, direta ou indiretamente, fez parte desta trajetória, ofereceu uma palavra de incentivo, compartilhou conhecimento, acreditou em meu trabalho ou contribuiu para que este projeto se tornasse realidade, deixo também o meu mais sincero agradecimento.

Este livro carrega muito mais do que conhecimento acadêmico. Carrega histórias, afetos, apoio, fé e a participação de pessoas que estiveram ao meu lado ao longo do caminho. Por isso, esta conquista também pertence, de alguma forma, a todos vocês.

**Minha eterna gratidão.**

## Sumário

**CAPÍTULO 1 - INTRODUÇÃO AO ESTUDO DA MICROBIOLOGIA** ..... 12

**CAPÍTULO 2 - ANATOMIA FUNCIONAL DE CÉLULAS PROCARÍOTICAS E EUCARIÓTICAS** ..... 28

**CAPÍTULO 3 – BACTERIOLOGIA** ..... 58

**CAPÍTULO 4 - METABOLISMO E NUTRIÇÃO BACTERIANA** ..... 97

**CAPÍTULO 5 - GENÉTICA BACTERIANA** ..... 133

**CAPÍTULO 6 - CRESCIMENTO MICROBIANO** ..... 163

**CAPÍTULO 7 - GÊNEROS DE BACTÉRIAS IMPORTANTES EM MEDICINA VETERINÁRIA** ..... 184

**CAPÍTULO 8 - MICOLOGIA: CARACTERÍSTICAS GERAIS DOS FUNGOS** ..... 219

**CAPÍTULO 9 - MICOSES DE IMPORTÂNCIA EM MEDICINA VETERINÁRIA** ..... 241

**CAPÍTULO 10 - VIROLOGIA** ..... 263

**CAPÍTULO 11 - DOENÇAS VIRAIS DE IMPORTÂNCIA EM MEDICINA VETERINÁRIA** ..... 289

**CAPÍTULO 12 - MICROBIOLOGIA APLICADA A ALIMENTOS E ÁGUA** ..... 323

**CAPÍTULO 13 - MICROBIOLOGIA AMBIENTAL** ..... 359

**CAPÍTULO 14 - MICROBIOLOGIA E SAÚDE ÚNICA: *ONE HEALTH*** ..... 386

**CAPÍTULO 15 - ANÁLISES MICROBIOLÓGICAS APLICADAS À MEDICINA VETERINÁRIA** ..... 405

**CAPÍTULO 16 - CONSIDERAÇÕES FINAIS** ..... 440

**REFERÊNCIAS BIBLIOGRÁFICAS** ..... 450

# CAPÍTULO 1 - INTRODUÇÃO AO ESTUDO DA MICROBIOLOGIA

## 1.1 A Microbiologia como ciência

A Microbiologia é uma ciência derivada da Biologia que se dedica ao estudo dos organismos e agentes microscópicos, procurando compreender sua estrutura, funcionamento, reprodução, metabolismo, distribuição na natureza e relações estabelecidas com outros seres vivos. A própria origem da palavra auxilia na compreensão de seu campo de atuação, uma vez que deriva dos termos gregos *mikrós*, relacionado ao que é pequeno, *bíos*, que significa vida, e *logos*, associado a

estudo ou conhecimento. Entretanto, limitar a Microbiologia ao estudo de “seres pequenos” seria reduzir demasiadamente sua abrangência, pois a disciplina investiga organismos com diferentes níveis de organização, incluindo bactérias, fungos microscópicos, protozoários, algas microscópicas e agentes acelulares, especialmente os vírus. Esses grupos apresentam diferenças profundas em estrutura, metabolismo e mecanismos de multiplicação, mas compartilham uma característica fundamental: sua observação e compreensão exigiram o desenvolvimento de métodos específicos, sobretudo microscópicos, microbiológicos, bioquímicos e, mais recentemente, moleculares. As aulas utilizadas como base classificam os principais agentes estudados em organismos procarióticos, eucarióticos e formas acelulares, destacando também que a grande versatilidade metabólica dos microrganismos permite sua presença em praticamente todos os ambientes.

A importância dos microrganismos, no entanto, não pode ser avaliada apenas pela ocorrência de doenças. Embora determinados agentes sejam responsáveis por enfermidades graves em animais e seres humanos, a maior parte das interações microbianas presentes na natureza não resulta necessariamente em processos patológicos. Microrganismos participam da decomposição da matéria orgânica, da transformação de compostos químicos, da ciclagem de nutrientes e de inúmeros processos ecológicos indispensáveis à manutenção da vida. Carbono, nitrogênio, enxofre, fósforo e outros elementos circulam continuamente pelos ecossistemas em processos nos quais bactérias e fungos exercem participação decisiva. Além disso, comunidades microbianas associadas aos animais podem contribuir para digestão, metabolismo e proteção das superfícies corporais. Em animais herbívoros, particularmente nos ruminantes, a atividade microbiana assume importância fisiológica excepcional, pois a utilização eficiente de componentes fibrosos da dieta depende de uma população complexa de bactérias, fungos, protozoários e arqueias presente no ambiente ruminal. Assim, estudar Microbiologia significa compreender não somente a origem e o controle das doenças infecciosas, mas também processos ecológicos, fisiológicos, nutricionais e produtivos que sustentam a saúde dos animais e o equilíbrio dos ambientes em que vivem.

Na Medicina Veterinária, essa amplitude torna a Microbiologia uma disciplina fundamental para diferentes áreas profissionais. O médico-veterinário necessita conhecer os microrganismos para interpretar doenças infecciosas, realizar ou

solicitar corretamente exames laboratoriais, estabelecer medidas de prevenção e biossegurança, avaliar a resposta a tratamentos antimicrobianos, acompanhar programas sanitários em rebanhos e compreender a transmissão de agentes entre animais e seres humanos. O conhecimento microbiológico também se relaciona diretamente à produção de alimentos, uma vez que carne, leite, ovos, pescado e seus derivados podem sofrer alterações resultantes da atividade de microrganismos benéficos, deteriorantes ou patogênicos. Dessa maneira, a Microbiologia Veterinária situa-se em uma região de encontro entre clínica, produção animal, epidemiologia, saúde pública, tecnologia de alimentos e conservação ambiental, tornando-se uma das bases para a compreensão integrada da saúde animal.

## 1.2 As primeiras concepções sobre os microrganismos e as doenças

Muito antes que os microrganismos pudessem ser visualizados, populações humanas já observavam fenômenos que atualmente são reconhecidos como consequência da atividade microbiana. Fermentação de bebidas e alimentos, deterioração da matéria orgânica, aparecimento de doenças contagiosas e alterações produzidas por fungos faziam parte da experiência cotidiana, ainda que suas causas fossem desconhecidas. Existem diferentes registros históricos relacionados à percepção empírica desses fenômenos e que, ao longo dos séculos, surgiram tentativas de explicar a transmissão das doenças antes mesmo da existência da microscopia. Entre essas ideias encontra-se a proposta de Girolamo Fracastoro, no século XVI, segundo a qual determinadas enfermidades poderiam ser transmitidas por elementos vivos ou partículas capazes de passar de um indivíduo para outro. Embora essas interpretações ainda estivessem distantes do conhecimento microbiológico atual, representaram um movimento importante em direção à compreensão de que doenças poderiam apresentar causas materiais e transmissíveis.

Durante esse período, uma das explicações mais persistentes para a origem dos organismos era a teoria da geração espontânea, também conhecida como abiogênese. Segundo essa concepção, determinadas formas de vida poderiam surgir diretamente da matéria não viva ou da matéria orgânica em decomposição. O aparecimento de larvas sobre alimentos, por exemplo, era interpretado como resultado da transformação espontânea daquela matéria, e não da multiplicação de

organismos preexistentes. A dificuldade para observar estruturas microscópicas favorecia a manutenção dessa interpretação, pois não havia como demonstrar facilmente a presença de ovos, células microbianas ou outras estruturas responsáveis pelo aparecimento dos organismos. A abiogênese é uma das questões centrais das primeiras investigações microbiológicas e relaciona esse debate aos experimentos que posteriormente demonstrariam a importância da contaminação proveniente do ambiente.

Francesco Redi foi um dos pesquisadores que contribuíram para enfraquecer a ideia de geração espontânea ao demonstrar que as larvas observadas sobre carnes não surgiam espontaneamente, mas dependiam do acesso de moscas ao material. Outros experimentos realizados ao longo dos séculos XVII e XVIII procuraram testar ideias semelhantes utilizando infusões e caldos nutritivos. O problema permanecia,

entretanto, mais difícil quando se tratava de organismos microscópicos, porque sua presença no ambiente e sua resistência a diferentes condições ainda eram pouco conhecidas. Essa discussão somente seria resolvida de maneira convincente no século XIX, quando avanços experimentais permitiram demonstrar que o crescimento microbiano observado em materiais nutritivos dependia da entrada de microrganismos provenientes de fontes externas.

### 1.3 O desenvolvimento da microscopia e a descoberta do mundo microbiano

O surgimento da microscopia modificou profundamente a compreensão da vida. Robert Hooke realizou importantes observações utilizando microscópios compostos e empregou o termo “célula” ao analisar estruturas presentes na cortiça, contribuindo para o desenvolvimento posterior da teoria celular. Entretanto, a visualização de organismos microscópicos vivos ficou particularmente associada aos trabalhos de Antonie van Leeuwenhoek. Utilizando microscópios simples construídos com lentes de elevada qualidade para sua época, Leeuwenhoek examinou diferentes materiais biológicos e descreveu pequenas formas móveis que denominou “animálculos”. As aulas destacam suas observações em materiais de origem biológica como um momento fundamental da história da Microbiologia. Com essas observações, tornou-se evidente que existia um universo de organismos invisíveis a olho nu, embora ainda não estivesse estabelecido o papel desempenhado por eles na saúde, na doença e na transformação dos alimentos.

A descoberta dos microrganismos não produziu imediatamente a teoria microbiana das doenças. Durante muito tempo, a presença dessas formas microscópicas foi interpretada como uma curiosidade natural, e não necessariamente como causa de processos infecciosos. O desafio científico consistia em demonstrar uma relação causal entre determinado organismo e determinada alteração observada no ambiente ou em um hospedeiro. Foi necessário desenvolver técnicas experimentais que permitissem controlar a contaminação, cultivar organismos e comparar materiais submetidos a diferentes condições. Essa transformação metodológica marcou a passagem de uma fase predominantemente descritiva para uma Microbiologia experimental, capaz de testar hipóteses sobre a função dos microrganismos.

Essa mudança possui especial importância para a Medicina Veterinária porque muitos dos avanços que consolidaram a Microbiologia envolveram diretamente

doenças dos animais. Epidemias em rebanhos, alterações nos produtos de origem animal e enfermidades transmissíveis representavam importantes problemas econômicos e sanitários, tornando a investigação de suas causas uma necessidade prática. A relação histórica entre Microbiologia e Medicina Veterinária, portanto, não é recente. Ela acompanha a própria formação da disciplina e pode ser percebida nos trabalhos de pesquisadores que estudaram doenças como o carbúnculo e a raiva.

### 1.4 Louis Pasteur, fermentação e o abandono da geração espontânea

Louis Pasteur ocupa uma posição central na história da Microbiologia porque seus experimentos estabeleceram relações claras entre microrganismos e diferentes processos biológicos. Ao estudar fermentações, Pasteur demonstrou que transformações observadas no vinho e em outros produtos não eram simples reações químicas espontâneas, mas estavam associadas à atividade de organismos específicos. As aulas destacam a teoria microbiana da fermentação, o papel de microrganismos fermentadores e a utilização de aquecimento controlado para reduzir organismos indesejáveis presentes em determinados líquidos. Esse conhecimento originou o processo posteriormente conhecido como pasteurização, cuja importância ultrapassou a indústria de bebidas e alcançou diretamente a segurança alimentar.

Os experimentos realizados por Pasteur com frascos de pescoço curvado também foram decisivos para demonstrar que o crescimento microbiano não ocorria espontaneamente em meios previamente tratados. O desenho desses recipientes permitia a entrada de ar, mas dificultava que partículas contendo microrganismos alcançassem o líquido nutritivo. Enquanto o material permanecia protegido dessa contaminação, não se observava crescimento significativo; quando o contato com partículas ambientais era permitido, o desenvolvimento microbiano se tornava evidente. A conclusão era poderosa: o surgimento dos microrganismos nos caldos dependia de outros microrganismos presentes no ambiente. A vida microscópica não estava aparecendo espontaneamente a partir do líquido.

A importância desse princípio para a Medicina e para a Medicina Veterinária foi profunda. Se microrganismos presentes no ambiente eram capazes de modificar alimentos e soluções nutritivas, tornava-se plausível que também pudessem interferir nos organismos animais. Essa lógica ajudou a abrir caminho para a teoria microbiana das doenças. Pasteur realizou ainda estudos de enorme interesse veterinário, especialmente relacionados ao carbúnculo, à cólera aviária e à raiva. Com isso, houve, como já comentado, o desenvolvimento da pasteurização e da vacina contra a raiva, marco que demonstra a ligação histórica entre Microbiologia, imunização e prevenção das doenças infecciosas.

### 1.5 A teoria microbiana das doenças

A consolidação da teoria microbiana das doenças ocorreu progressivamente à medida que diferentes pesquisadores demonstraram que microrganismos

específicos podiam estar relacionados a processos patológicos específicos. Joseph Lister, influenciado pelas descobertas microbiológicas de sua época, aplicou princípios antissépticos à prática cirúrgica, com utilização de ácido fênico e a redução das infecções pós-operatórias associada à adoção de medidas destinadas a diminuir a presença de microrganismos nos procedimentos cirúrgicos. Essa mudança representou um dos primeiros exemplos da aplicação direta do conhecimento microbiológico à prevenção de infecções em ambientes médicos.

Na Medicina Veterinária, o mesmo princípio encontra em aplicação em hospitais, clínicas, centros cirúrgicos, propriedades rurais e laboratórios. A presença de microrganismos no ambiente não significa necessariamente risco constante de doença, mas procedimentos que rompem barreiras naturais, como cirurgias, cateterizações ou ferimentos, podem criar portas de entrada para agentes oportunistas ou patogênicos. Desinfecção, esterilização, antissepsia e higiene das mãos fundamentam-se na compreensão de que a redução da carga microbiana e a interrupção das vias de transmissão diminuem a probabilidade de ocorrência de infecções.

Robert Koch ampliou de maneira decisiva a relação entre agentes específicos e doenças específicas. Seus estudos com *Bacillus anthracis*, agente do carbúnculo, foram particularmente relevantes e possuíam evidente importância veterinária devido à ocorrência da enfermidade em bovinos e ovinos. Os trabalhos de Koch apresentam os quatro postulados clássicos utilizados para estabelecer a relação causal entre microrganismo e doença. Esses critérios se tornaram fundamentais para a construção da etiologia microbiana das doenças infecciosas.

### 1.6 Os postulados de Koch e o conceito de agente etiológico

Os postulados clássicos de Koch estabeleciam que um agente deveria estar associado aos casos da doença investigada, ser isolado do hospedeiro, se multiplicar em cultura pura, reproduzir a enfermidade quando inoculado em um hospedeiro susceptível e ser novamente isolado do indivíduo experimentalmente infectado (Figura 3). Isso demonstra a relação entre agente e doença. O impacto desse raciocínio foi extraordinário porque transformou a investigação microbiológica em um processo experimental capaz de testar causalidade, substituindo explicações vagas por critérios objetivos.

Apesar de sua relevância histórica, atualmente se reconhece que os postulados clássicos de Koch não são aplicáveis a todas as doenças infecciosas. Existem microrganismos que não podem ser cultivados em meios artificiais convencionais, como as bactérias do gênero *Chlamydia*, que são intracelulares obrigatórias e dependem de células hospedeiras para sua multiplicação. Também existem agentes capazes de permanecer em hospedeiros assintomáticos, como Salmonella spp. em bovinos, suínos e aves, nos quais o microrganismo pode ser eliminado nas fezes mesmo na ausência de sinais clínicos.

Além disso, algumas doenças resultam da interação complexa entre o agente infeccioso, o hospedeiro e o ambiente. A mastite bovina, por exemplo, pode estar associada a *Staphylococcus aureus*, mas a simples presença do microrganismo não

determina, isoladamente, o desenvolvimento ou a gravidade da doença. Fatores como higiene, condições de ordenha, integridade dos tetos, resposta imunológica do animal e práticas de manejo também exercem importante influência. De maneira semelhante, a doença respiratória bovina (DRB) é considerada uma enfermidade multifatorial, na qual diferentes vírus e bactérias podem atuar em associação com fatores ambientais e de manejo, como transporte, superlotação, ventilação inadequada e estresse.

Outro aspecto importante é que a suscetibilidade às infecções pode variar entre indivíduos e espécies animais. Assim, uma mesma exposição a determinado agente pode resultar em diferentes manifestações clínicas, desde ausência de sinais até doença grave. Além disso, o desenvolvimento das técnicas de diagnóstico molecular, como a PCR, possibilitou a detecção e identificação de agentes infecciosos diretamente em amostras clínicas, sem a necessidade de seu cultivo em meios artificiais — recurso que não estava disponível na época de Koch.

Ainda assim, os postulados de Koch permanecem extremamente importantes do ponto de vista histórico e conceitual. Eles contribuíram para estabelecer uma abordagem sistemática para investigar a relação entre microrganismos e doenças infecciosas e constituíram um dos fundamentos para o desenvolvimento da microbiologia e da medicina moderna. Na prática veterinária, essa compreensão continua essencial. A simples detecção de determinado microrganismo em uma amostra não significa que ele seja necessariamente o responsável pela doença observada. Um organismo pode representar parte da microbiota, uma contaminação durante a coleta ou uma colonização sem participação direta no processo patológico. O diagnóstico microbiológico deve ser interpretado juntamente com sinais clínicos, alterações anatomopatológicas, localização do agente, resposta inflamatória e informações epidemiológicas.

### 1.7 Microrganismos procarióticos, eucarióticos e acelulares

O avanço da Microbiologia permitiu reconhecer que os agentes estudados nessa ciência apresentam organizações profundamente diferentes. Os organismos procarióticos, representados principalmente pelas bactérias e arqueias, possuem material genético não delimitado por uma membrana nuclear. Os organismos eucarióticos, como fungos, protozoários e algas microscópicas, apresentam núcleo

delimitado por envoltório nuclear e compartimentalização celular mais complexa. Os vírus, por outro lado, são acelulares e não possuem uma organização celular completa, dependendo da maquinaria de uma célula hospedeira para realizar sua multiplicação (Figura 4).

Essas diferenças estruturais possuem consequências práticas importantes. Antimicrobianos destinados ao tratamento de infecções bacterianas exploram características próprias das células procarióticas, como a presença de peptidoglicano na parede de grande parte das bactérias ou diferenças existentes nos ribossomos. Antifúngicos, por sua vez, atuam sobre características das células fúngicas, incluindo componentes de membrana e parede que não existem da mesma maneira nas células animais. No caso dos vírus, a dependência da maquinaria celular do hospedeiro torna a obtenção de seletividade terapêutica mais complexa,

pois é necessário interferir na multiplicação viral sem comprometer excessivamente a célula infectada.

Por isso, a identificação do tipo de agente envolvido em uma doença constitui uma etapa indispensável para o estabelecimento de medidas de controle e tratamento. Uma pneumonia bacteriana, uma micose pulmonar e uma infecção viral podem produzir sinais parcialmente semelhantes, mas apresentam etiologias, métodos diagnósticos e abordagens terapêuticas completamente diferentes.

### 1.8 Microbiota, colonização e equilíbrio com o hospedeiro

Um dos conceitos mais importantes da Microbiologia contemporânea é que a presença de microrganismos em um organismo saudável constitui uma situação normal. Pele, cavidade oral, trato gastrointestinal e diferentes superfícies mucosas mantêm comunidades microbianas relativamente complexas, denominadas **microbiota**. Esses microrganismos podem competir com agentes potencialmente patogênicos, produzir substâncias biologicamente ativas e interagir com o sistema imunológico do hospedeiro. No trato digestório, também participam da transformação de nutrientes e da produção de metabólitos capazes de influenciar diretamente a fisiologia animal.

A relação entre microbiota e hospedeiro pode ser particularmente evidente nos ruminantes, nos quais o ambiente do rúmen funciona como um complexo ecossistema microbiano. Microrganismos degradam carboidratos estruturais presentes nos vegetais e produzem compostos que são posteriormente utilizados pelo animal. A nutrição de bovinos, ovinos e caprinos não pode ser compreendida adequadamente sem considerar essa comunidade microbiana. Portanto, nesse contexto, os microrganismos não representam invasores, mas parceiros fisiológicos indispensáveis.

O equilíbrio dessa comunidade, contudo, pode ser alterado. Mudanças bruscas na alimentação, utilização de antimicrobianos, estresse, doenças sistêmicas e diferentes condições ambientais podem modificar a composição ou atividade da microbiota. Quando esse equilíbrio se rompe, microrganismos anteriormente controlados podem proliferar excessivamente ou agentes oportunistas podem encontrar condições favoráveis para causar doença. Essa dinâmica demonstra que

o processo infeccioso é muito mais complexo do que a simples presença de um agente.

### 1.9 Patogenicidade, virulência e fatores do hospedeiro

A capacidade de determinado microrganismo produzir doença é denominada patogenicidade, enquanto a virulência representa a intensidade com que essa capacidade pode ser expressa por uma espécie ou linhagem particular. Esses dois conceitos encontram-se relacionados e devem ser analisados conjuntamente, pois uma bactéria pode pertencer a uma espécie potencialmente patogênica e, ainda assim, apresentar diferenças importantes de virulência em comparação com outras linhagens da mesma espécie. A produção de toxinas, presença de cápsula, capacidade de adesão, formação de biofilmes, invasão de tecidos e aquisição eficiente de nutrientes são exemplos de características que podem aumentar a capacidade de um agente estabelecer infecção e provocar lesões.

Entretanto, nenhuma dessas propriedades atua isoladamente do hospedeiro. Idade, estado nutricional, imunidade, integridade das barreiras físicas, presença de doenças concomitantes e nível de exposição influenciam profundamente a evolução do processo infeccioso. Um agente de baixa virulência pode produzir doença severa em animais imunocomprometidos, enquanto um animal saudável pode eliminar ou controlar a exposição ao mesmo microrganismo sem apresentar manifestação clínica. Assim, a doença infecciosa deve ser entendida como resultado da interação entre o microrganismo, o hospedeiro e o ambiente.

Essa visão possui grande importância para a clínica veterinária. Quando vários animais de um rebanho são expostos ao mesmo agente, nem todos necessariamente desenvolvem sinais com a mesma intensidade. Diferenças relacionadas à idade, imunidade, genética, condições de manejo e carga infectante podem modificar o resultado. O diagnóstico e o controle precisam, portanto, considerar não apenas “qual bactéria está presente”, mas em que contexto a infecção está ocorrendo.

### 1.10 Condições ambientais e sobrevivência microbiana

A capacidade de um microrganismo sobreviver e colonizar determinado ambiente depende de diversos fatores físico-químicos. Disponibilidade de água e nutrientes, temperatura, pH, luminosidade e tensão de oxigênio exercem pressão seletiva sobre as populações microbianas, favorecendo organismos capazes de tolerar ou explorar as condições existentes.

Esse princípio ajuda a compreender a distribuição dos agentes no organismo animal. A superfície cutânea possui características diferentes do intestino, que por sua vez apresenta condições distintas das observadas nos pulmões ou na corrente sanguínea. Cada região seleciona determinadas comunidades microbianas. Um microrganismo incapaz de sobreviver em condições ácidas provavelmente encontrará dificuldades para permanecer em ambientes de baixo pH, enquanto um anaeróbio estrito terá limitações em tecidos altamente oxigenados.

As mesmas relações são utilizadas no controle dos microrganismos em alimentos. Refrigeração, redução da atividade de água, alterações do pH e tratamento térmico modificam condições necessárias à multiplicação dos agentes. Conhecer as exigências fisiológicas dos microrganismos permite, portanto, desenvolver estratégias de conservação, prevenção e controle.

### 1.11 Microbiologia Veterinária, zoonoses e Saúde Única

As zoonoses demonstram de maneira particularmente clara a importância da Microbiologia Veterinária para a sociedade. Diversos agentes infecciosos podem circular entre animais e seres humanos, utilizando diferentes vias de transmissão. Algumas infecções são adquiridas por contato direto, outras por alimentos, água, vetores ou ambientes contaminados. Animais domésticos, de produção e silvestres podem desempenhar diferentes funções epidemiológicas, atuando como hospedeiros, reservatórios ou fontes de infecção.

O médico-veterinário possui posição estratégica nessa rede porque atua em populações animais e, simultaneamente, na interface com saúde pública, produção de alimentos e ambiente. Diagnosticar e controlar uma infecção em uma propriedade rural pode impedir perdas produtivas e, ao mesmo tempo, diminuir riscos de exposição humana. Da mesma maneira, a inspeção de alimentos de origem animal

representa uma atividade microbiológica e sanitária destinada a proteger toda a cadeia de consumo.

Essa integração encontra sua expressão mais ampla no conceito de Saúde Única, ou (*One Health*), que reconhece a interdependência entre saúde humana, animal e ambiental. Resistência antimicrobiana, doenças emergentes, alterações ambientais e circulação de agentes zoonóticos não podem ser adequadamente compreendidas quando cada espécie ou ambiente é analisado isoladamente. A Microbiologia Veterinária, portanto, não é apenas uma disciplina destinada ao diagnóstico de infecções animais, mas uma ciência fundamental para interpretar sistemas biológicos interligados.

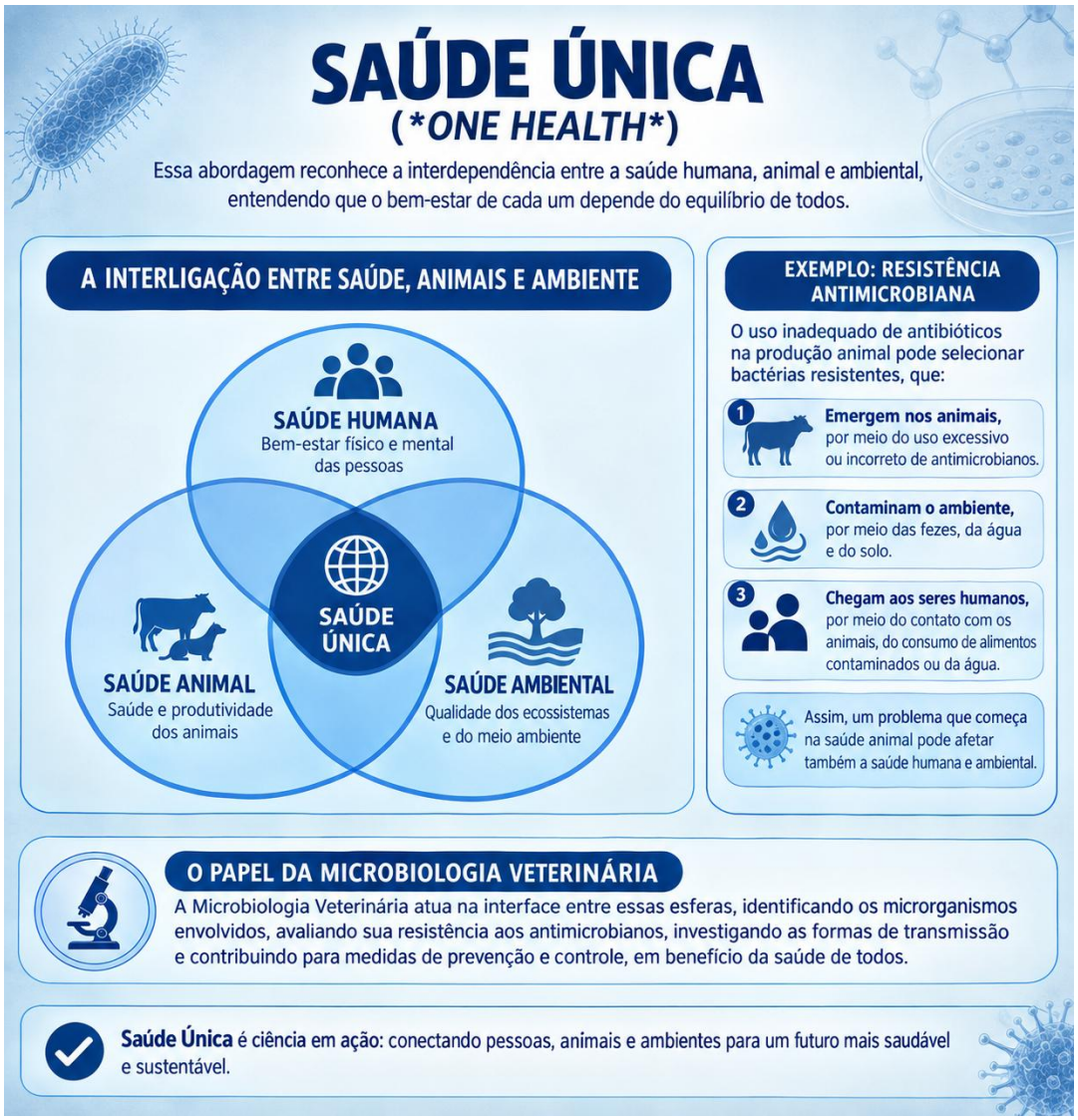


Imagine uma propriedade rural onde bovinos recebem antibióticos para tratar infecções. O uso inadequado ou excessivo desses medicamentos pode favorecer a seleção de bactérias resistentes nos animais. Essas bactérias podem contaminar o

ambiente por meio das fezes e da água e, posteriormente, chegar aos seres humanos por meio do contato com os animais, do consumo de alimentos contaminados ou da água. Assim, um problema que inicialmente parecia estar restrito à saúde animal pode afetar também a saúde humana e ambiental. A Microbiologia Veterinária atua justamente nessa interface, identificando os microrganismos envolvidos, avaliando sua resistência aos antimicrobianos, investigando as formas de transmissão e contribuindo para medidas de prevenção e controle.

Outro exemplo é a leptospirose, em que animais infectados, como cães, bovinos e roedores, podem eliminar *Leptospira* pela urina, contaminando água e solo. Pessoas que entram em contato com esses ambientes podem se infectar. Nesse caso, compreender a doença exige analisar simultaneamente o animal, o ser humano e o ambiente — exatamente a perspectiva da Saúde Única (*One Health*).

### 1.12 Considerações finais

O estudo introdutório da Microbiologia demonstra que microrganismos exerceram e continuam exercendo papel fundamental na história da vida, na manutenção dos ecossistemas, na produção de alimentos e no desenvolvimento de enfermidades. A evolução do conhecimento microbiológico, desde as primeiras observações microscópicas até o estabelecimento da teoria microbiana das doenças, modificou profundamente a Medicina, a Medicina Veterinária e a saúde pública. Os trabalhos de Leeuwenhoek, Pasteur, Lister, Koch e outros pesquisadores construíram as bases para compreender que organismos invisíveis a olho nu podem ser estudados, cultivados, identificados e controlados.

Ao mesmo tempo, a Microbiologia moderna demonstra que esses organismos não devem ser analisados exclusivamente como agentes patogênicos. Sua diversidade estrutural e metabólica permite que ocupem praticamente todos os ambientes e estabeleçam relações que variam do mutualismo à doença. Compreender essa diversidade exige conhecer primeiramente a organização das células e as diferenças fundamentais entre procariontes e eucariontes. É a partir dessa base estrutural que se torna possível compreender os mecanismos de nutrição, metabolismo, genética e patogenicidade que serão desenvolvidos nos capítulos seguintes.

# CAPÍTULO 2 - ANATOMIA FUNCIONAL DE CÉLULAS PROCARÍOTICAS E EUCARIÓTICAS

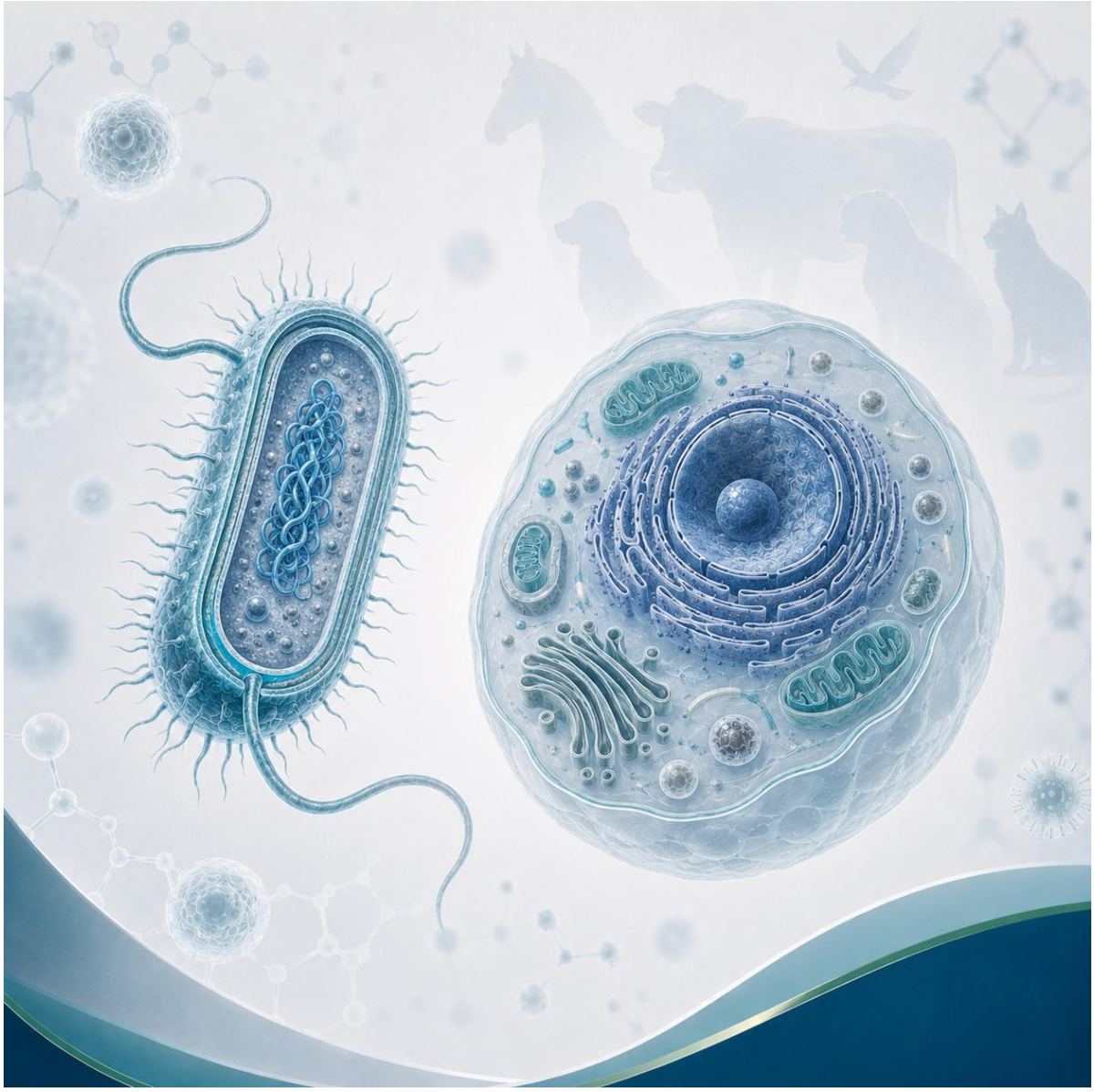

## 2.1 Organização celular e diversidade dos microrganismos

A organização celular representa um dos critérios fundamentais para compreender a diversidade dos organismos estudados pela Microbiologia. As células procarióticas e eucarióticas apresentam componentes químicos básicos semelhantes, incluindo ácidos nucleicos, proteínas, lipídios e carboidratos, e realizam processos universais relacionados à utilização de nutrientes, síntese de proteínas e armazenamento de energia. Entretanto, a maneira como esses componentes estão organizados é

significativamente diferente. As células procarióticas possuem material nuclear não separado das demais estruturas por uma membrana, apresentam menor tamanho e não contêm as organelas membranosas características dos eucariontes. As células eucarióticas, em contraste, apresentam núcleo delimitado e múltiplos compartimentos especializados.

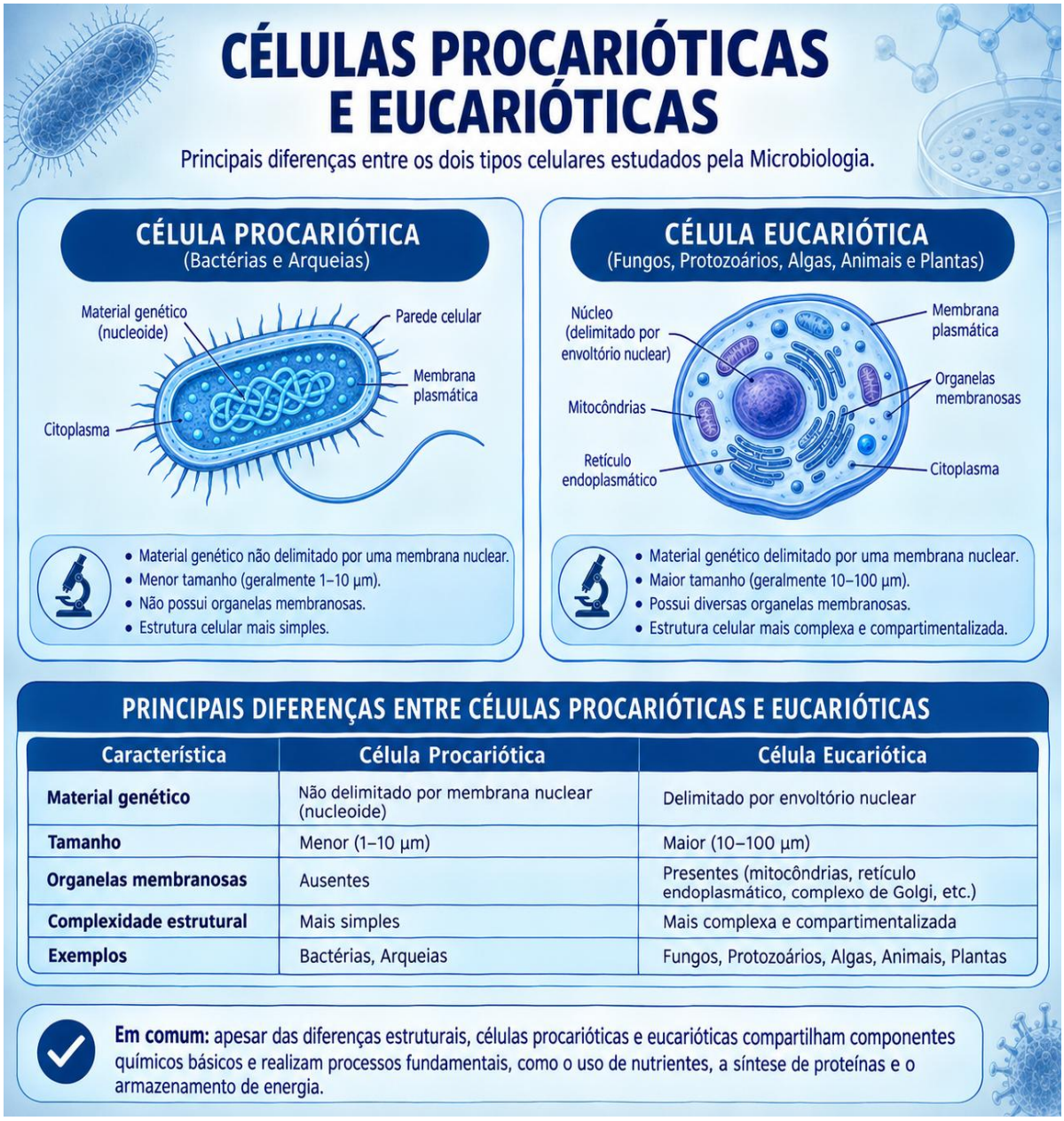


Essa diferença aparentemente simples possui enorme repercussão biológica. A célula procariótica concentra muitas atividades no citoplasma e na membrana plasmática, enquanto a célula eucariótica distribui funções entre diferentes organelas. Isso influencia metabolismo, replicação do material genético, produção de energia, divisão celular e respostas às condições ambientais. Também possui

importância terapêutica, pois estruturas encontradas nas bactérias e ausentes nas células animais podem funcionar como alvos para medicamentos antimicrobianos.

Na Medicina Veterinária, o conhecimento da anatomia funcional celular permite compreender por que determinados medicamentos atuam contra bactérias sem apresentar exatamente o mesmo efeito sobre as células do animal, por que antifúngicos necessitam de alvos diferentes e por que determinados microrganismos possuem capacidade particular de aderir a tecidos, produzir toxinas ou resistir à fagocitose.

## 2.2 Dimensões e morfologia das células procarióticas

As células bacterianas (procarióticas) apresentam dimensões geralmente inferiores às células eucarióticas. As aulas indicam valores aproximados de 0,2 a 2,0 µm de diâmetro e 2 a 8 µm de comprimento para muitas células procarióticas, embora existam importantes variações entre espécies. Esse pequeno tamanho produz uma elevada relação entre superfície e volume, permitindo trocas eficientes com o ambiente e contribuindo para a rápida entrada de nutrientes e eliminação de produtos metabólicos.

Quanto à morfologia, as bactérias podem assumir diferentes formatos. Os cocos são aproximadamente esféricos, enquanto os bacilos apresentam formato alongado. Formas curvas e espiraladas incluem vibriões, espirilos e espiroquetas. Essa diversidade não é apenas uma característica estética observada ao microscópio, pois a forma celular pode influenciar movimento, disposição das células, capacidade de colonizar determinadas superfícies e interação com o ambiente.

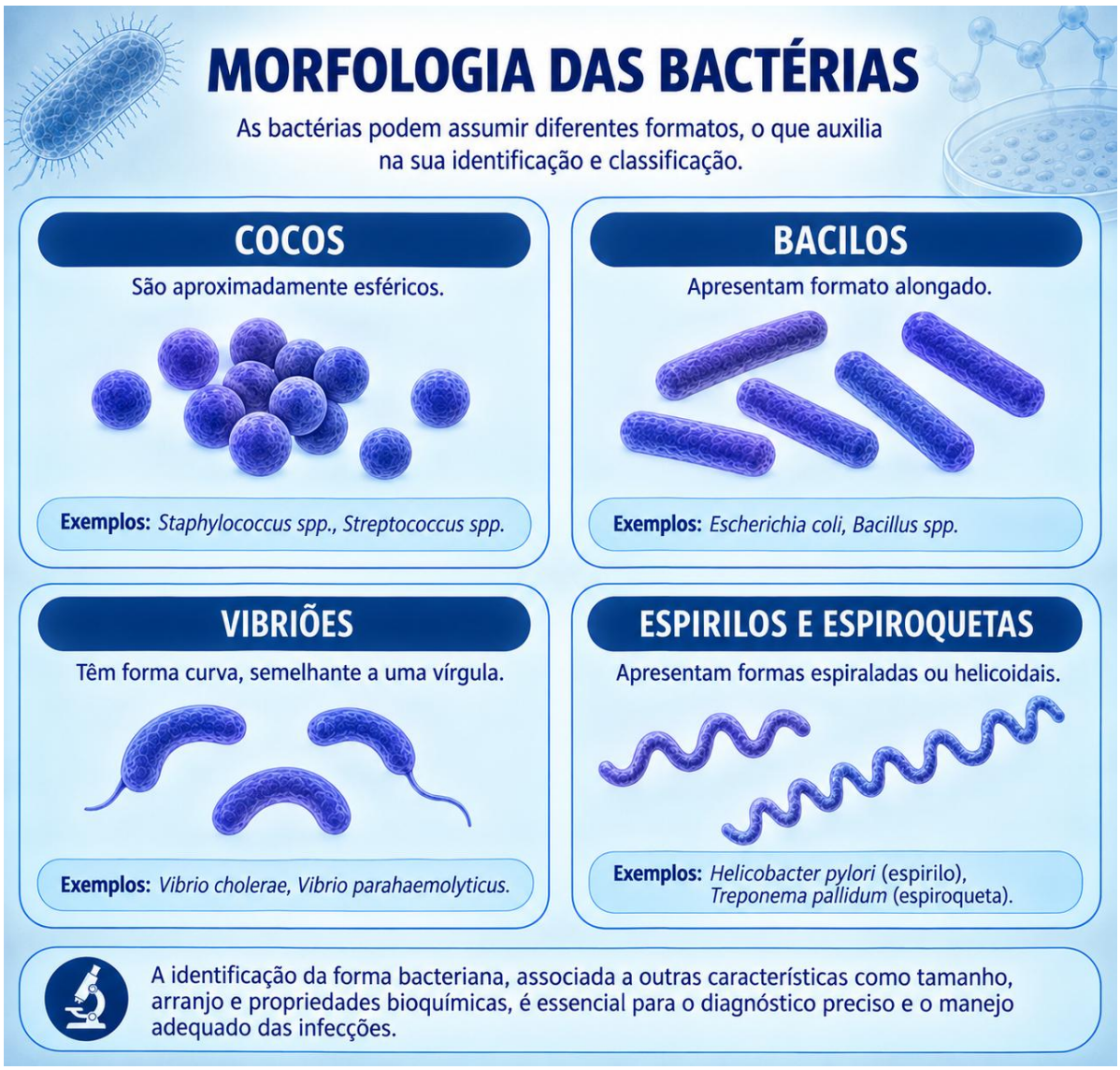


Além da forma individual, a disposição das células após a divisão pode produzir padrões úteis à identificação. Cocos podem permanecer unidos aos pares, formar cadeias ou agrupamentos, enquanto bacilos podem ocorrer isoladamente ou em arranjos característicos. Em microbiologia diagnóstica, a análise dessas características, associada à coloração de Gram e à origem da amostra, permite estabelecer hipóteses iniciais sobre o organismo observado.

### 2.3 Glicocálice, cápsula e camada mucosa

Externamente à parede celular, determinadas bactérias produzem materiais que formam o glicocálice. Essa estrutura pode ser constituída principalmente por polissacarídeos e, em algumas espécies, por material polipeptídico. Quando se apresenta bem organizada e firmemente aderida à célula, recebe geralmente a

denominação de cápsula; quando possui organização mais frouxa, pode formar uma camada viscosa associada à adesão e à formação de biofilmes.

A cápsula apresenta particular importância na patogenicidade bacteriana. Células fagocíticas, como macrófagos e neutrófilos, desempenham papel central na eliminação de bactérias invasoras; entretanto, determinadas cápsulas podem dificultar o reconhecimento, a adesão e a fagocitose eficiente desses microrganismos. Dessa forma, bactérias encapsuladas podem apresentar maior capacidade de evadir as defesas imunológicas e sobreviver no hospedeiro, contribuindo para o estabelecimento e a progressão da infecção.

Um exemplo de grande relevância é o *Bacillus anthracis*, agente etiológico do carbúnculo (antraz). Sua cápsula possui uma composição incomum, sendo formada por poli-D-glutamato, em vez dos polissacarídeos encontrados na maioria das cápsulas bacterianas. Essa característica contribui para a capacidade da bactéria de escapar da resposta imune do hospedeiro e está associada à sua elevada virulência e potencial patogênico. Portanto, o *B. anthracis* demonstra que a cápsula bacteriana pode apresentar diferentes composições químicas e, ainda assim, exercer importante função na evasão imunológica e na patogênese da doença.

A camada extracelular produzida pelas bactérias pode facilitar sua adesão e permanência em diferentes superfícies, levando à formação de estruturas organizadas chamadas biofilmes. O processo geralmente começa quando bactérias livres entram em contato com uma superfície e conseguem aderir a ela. Após essa adesão inicial, as células passam a produzir uma matriz extracelular, composta por diferentes substâncias, como polissacarídeos, proteínas, lipídios e DNA extracelular. Essa matriz funciona como uma espécie de “barreira protetora”, mantendo as células unidas e formando um ambiente favorável à sua sobrevivência.

Dentro do biofilme, as bactérias também podem apresentar alterações no metabolismo e na expressão de genes, comportando-se de maneira diferente das células que vivem livres no ambiente. Algumas apresentam crescimento mais lento e podem se tornar menos suscetíveis à ação de determinados antimicrobianos. Além disso, a própria matriz pode dificultar a penetração de substâncias químicas e favorecer a permanência de células bacterianas protegidas em regiões mais profundas do biofilme.

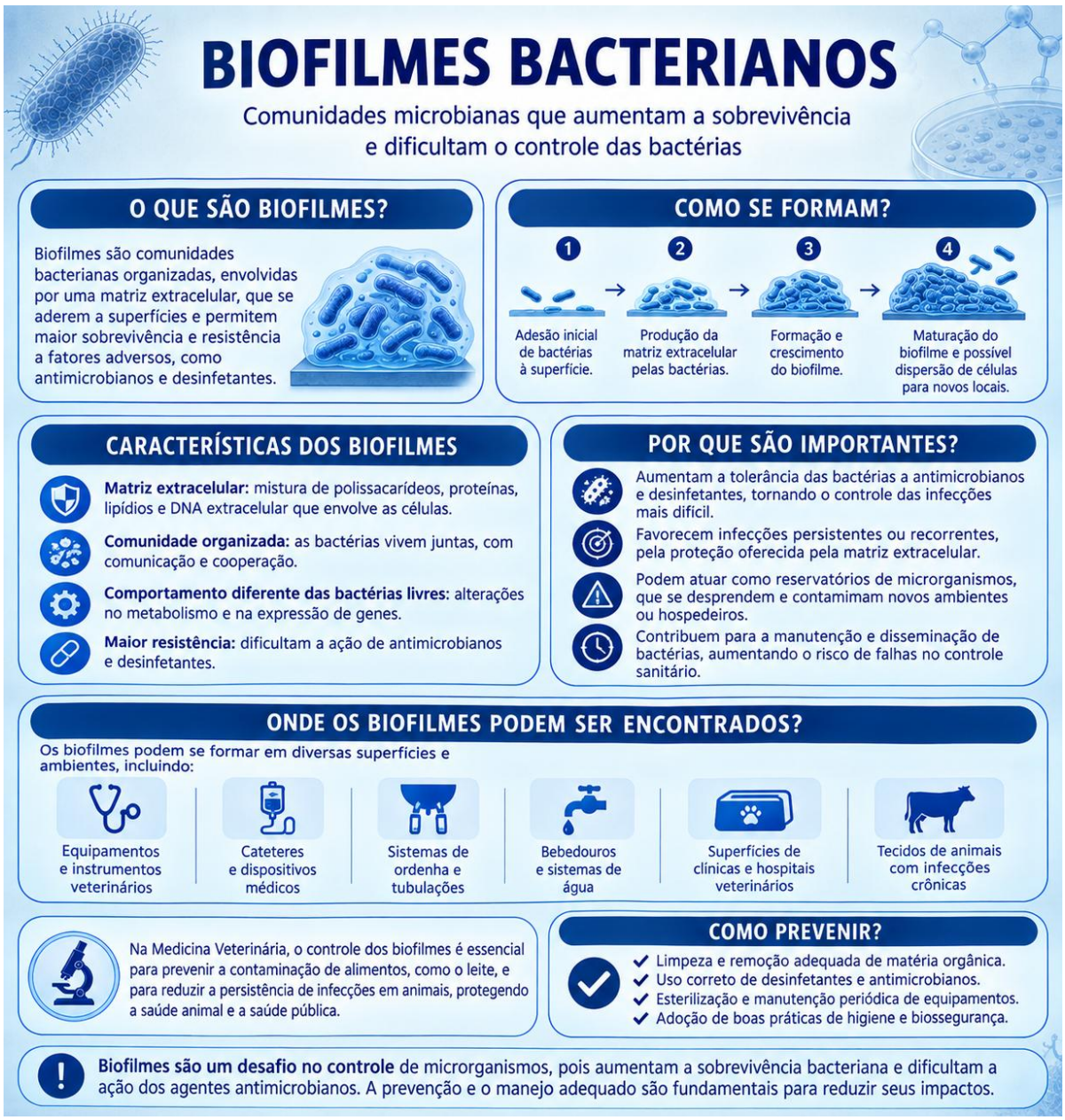


Esse fenômeno possui grande importância na Medicina Veterinária. Biofilmes podem se formar em cateteres, equipamentos, superfícies de clínicas e hospitais veterinários, sistemas de ordenha, tubulações, bebedouros e tecidos de animais com infecções crônicas. Por exemplo, em um sistema de ordenha, bactérias aderidas às tubulações podem formar biofilmes e posteriormente se desprender, contaminando o leite. Da mesma forma, em um cateter utilizado em um animal, a formação de biofilme pode favorecer a persistência de bactérias e dificultar a eliminação da infecção.

Por isso, os biofilmes são importantes não apenas por facilitarem a sobrevivência das bactérias, mas também porque podem contribuir para infecções persistentes ou recorrentes e dificultar o controle por antimicrobianos e procedimentos de limpeza e

desinfecção. A prevenção depende principalmente da remoção adequada de matéria orgânica, limpeza mecânica das superfícies e utilização correta de protocolos de desinfecção.

## 2.4 Flagelos, filamentos axiais, fímbrias e pili

Os flagelos são estruturas filamentosas, constituídas principalmente pela proteína flagelina, que estão relacionadas sobretudo à motilidade bacteriana. Eles permitem que determinadas bactérias se desloquem em ambientes líquidos e respondam a estímulos presentes no meio. Por meio da quimiotaxia, por exemplo, a bactéria pode direcionar seu movimento em resposta a gradientes químicos, aproximando-se de substâncias favoráveis à sua multiplicação e afastando-se de condições potencialmente prejudiciais. Além de sua função na locomoção, a flagelina pode atuar como importante componente antigênico, constituindo o chamado antígeno H, utilizado na caracterização de determinadas bactérias.

Nas espiroquetas, a motilidade apresenta uma organização estrutural particular. Essas bactérias possuem filamentos axiais, também chamados endoflagelos, localizados no espaço entre a membrana citoplasmática e a membrana externa e associados ao corpo celular. O movimento desses filamentos provoca a rotação e a flexão do corpo bacteriano, produzindo o característico movimento helicoidal ou ondulatório das espiroquetas. Um exemplo de grande importância veterinária é o gênero *Leptospira*, cujas espécies são responsáveis pela leptospirose. A combinação entre seu formato delgado e espiralado e sua intensa motilidade favorece a movimentação em meios líquidos e tecidos, contribuindo para a capacidade de disseminação e penetração através de pequenas lesões ou de mucosas do hospedeiro.

As fímbrias e os pili são apêndices bacterianos geralmente mais curtos e finos que os flagelos e desempenham funções distintas. As fímbrias estão principalmente relacionadas à adesão, permitindo que as bactérias se fixem a células e superfícies. Essa capacidade é especialmente importante para microrganismos patogênicos, pois a adesão inicial permite a colonização e dificulta sua remoção pelos mecanismos naturais de defesa do hospedeiro. Em bactérias que colonizam o trato urinário, por exemplo, adesinas presentes nas fímbrias podem reconhecer

receptores específicos nas células do epitélio urinário, favorecendo a fixação bacteriana e reduzindo a possibilidade de eliminação pelo fluxo da urina.

Os pili, por sua vez, podem participar da adesão e do contato entre células bacterianas, mas alguns possuem uma função particularmente importante na transferência horizontal de material genético. O chamado pili sexual, ou pilus de conjugação, estabelece contato entre duas bactérias e permite a transferência de DNA, frequentemente na forma de plasmídeos. Esse mecanismo possui grande importância biológica porque pode contribuir para a disseminação de características como a resistência aos antimicrobianos.

Assim, esses apêndices bacterianos desempenham funções distintas e complementares: os flagelos estão principalmente relacionados à motilidade; as fímbrias, à adesão e colonização; e determinados pili, ao contato celular e à transferência de material genético. Essas estruturas contribuem diretamente para a capacidade de sobrevivência, colonização e, em algumas espécies, para o potencial de causar doença.

## 2.5 Parede celular e peptidoglicano

A parede celular bacteriana é uma estrutura rígida localizada externamente à membrana plasmática e desempenha papel central na manutenção da forma e na proteção contra a ruptura osmótica. Seu principal componente na maioria das bactérias é o peptidoglicano, um polímero formado por açúcares ligados a pequenas cadeias de aminoácidos. A aula destaca a rigidez da parede, sua função na prevenção da lise e a importância da composição química do peptidoglicano para a diferenciação dos principais tipos bacterianos.

A pressão osmótica constitui um desafio importante para a célula bacteriana. Em muitos ambientes, a concentração de solutos no citoplasma é superior àquela encontrada no meio externo, favorecendo entrada de água. A membrana plasmática isoladamente não seria suficientemente resistente para suportar grandes variações de pressão, mas a rede de peptidoglicano limita a expansão da célula. Consequentemente, substâncias capazes de comprometer a integridade da parede podem provocar lise bacteriana.

Essa característica explica por que o peptidoglicano constitui um alvo tão importante dos antimicrobianos. As células animais não possuem essa estrutura, tornando possível obter toxicidade seletiva. Penicilinas e outros antibióticos beta-lactâmicos interferem em etapas relacionadas à formação adequada das ligações da parede, prejudicando principalmente bactérias em crescimento ativo. A aula também relaciona a lisozima à hidrólise de componentes do peptidoglicano e os beta-lactâmicos à interferência nas ligações cruzadas da parede.

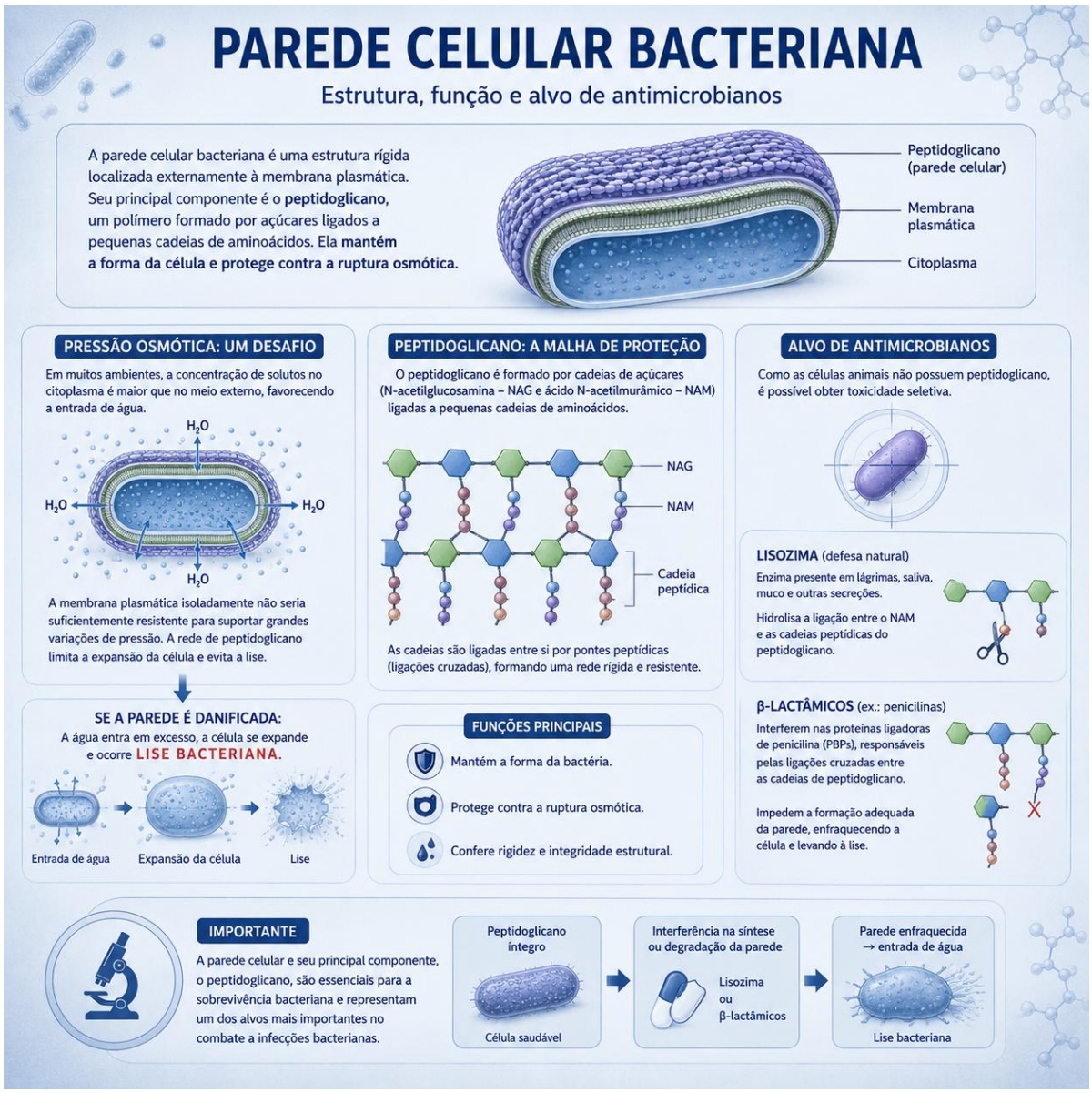


## 2.6 Bactérias Gram-positivas e Gram-negativas

A coloração de Gram é uma das principais técnicas utilizadas para a identificação e diferenciação de bactérias. O método baseia-se nas características estruturais do envelope celular e permite classificá-las em dois grandes grupos: Gram-positivas e

Gram-negativas. A diferença observada na coloração ocorre principalmente devido à capacidade que cada grupo apresenta de reter ou perder o complexo formado pelo cristal violeta e pelo iodo durante a etapa de descoloração.

As bactérias Gram-positivas possuem uma parede celular formada por uma espessa camada de peptidoglicano, responsável por conferir resistência e manter a forma da célula. Durante a coloração de Gram, essa camada retém o complexo cristal violeta-iodo mesmo após a aplicação do agente descolorante. Por esse motivo, as células permanecem com coloração violeta ou roxa quando observadas ao microscópio. Além do peptidoglicano, a parede das Gram-positivas contém ácidos teicoicos, que participam da organização e estabilidade da parede celular e também estão envolvidos na interação da bactéria com o ambiente e com o hospedeiro.

As bactérias Gram-negativas, por sua vez, apresentam uma camada de peptidoglicano mais fina, localizada entre a membrana citoplasmática e uma membrana externa. Durante a etapa de descoloração, o complexo cristal violeta-iodo é removido com maior facilidade. Na etapa seguinte, as células absorvem o corante de contraste, geralmente a safranina, adquirindo coloração rosa ou avermelhada. A membrana externa das Gram-negativas contém lipopolissacarídeo (LPS), uma molécula importante para a estrutura da célula e para sua interação com o hospedeiro. O LPS apresenta uma porção denominada lipídio A, responsável pela atividade endotóxica e capaz de desencadear respostas inflamatórias no organismo.

As diferenças existentes entre os envelopes celulares também influenciam a permeabilidade, a ação de antimicrobianos e desinfetantes, a interação com o sistema imunológico e a capacidade de adaptação e sobrevivência em diferentes ambientes. Nas Gram-negativas, a membrana externa funciona como uma barreira adicional à entrada de determinadas substâncias. Nessa estrutura, as porinas permitem a passagem seletiva de algumas moléculas, enquanto os sistemas de efluxo podem transportar substâncias do interior da célula para o meio externo. Esses mecanismos podem contribuir para a menor susceptibilidade a determinados antimicrobianos.

A estrutura do envelope também ajuda a compreender por que alguns antimicrobianos apresentam maior atividade contra determinado grupo bacteriano. As polimixinas, como a colistina e a polimixina B, são antibióticos polipeptídicos que atuam principalmente contra bactérias Gram-negativas. Esses fármacos interagem

com o LPS da membrana externa, provocando sua desorganização e aumentando a permeabilidade da membrana, o que pode levar à morte bacteriana. O aztreonam também apresenta atividade principalmente contra bacilos Gram-negativos. Em contraste, antimicrobianos como a vancomicina e a bacitracina apresentam atividade predominantemente contra bactérias Gram-positivas. A vancomicina, por exemplo, interfere na síntese do peptidoglicano, mas sua estrutura molecular dificulta a passagem pela membrana externa das Gram-negativas, reduzindo seu acesso ao local de ação.

Os componentes do envelope celular também desempenham papel importante na interação entre as bactérias e o hospedeiro. Nas Gram-positivas, componentes como o peptidoglicano e os ácidos teicoicos podem ser reconhecidos pelo sistema imunológico e contribuir para a ativação de respostas inflamatórias. Nas Gram-negativas, o LPS exerce papel particularmente importante nesse processo, principalmente devido à atividade do lipídio A, que pode estimular uma resposta inflamatória intensa quando liberado ou exposto ao organismo.

Apesar dessas diferenças estruturais, a classificação de uma bactéria como Gram-positiva ou Gram-negativa não é suficiente, por si só, para determinar sua susceptibilidade ou resistência aos antimicrobianos. Essas características dependem também da espécie bacteriana e da presença de outros fatores, como cápsula, formação de biofilmes, produção de enzimas capazes de inativar antimicrobianos, alterações nos locais de ação e diferentes mecanismos de resistência.

Dessa forma, a coloração de Gram representa muito mais do que uma técnica de diferenciação microscópica. Ao revelar diferenças fundamentais na organização do envelope celular, ela permite estabelecer uma relação entre a estrutura bacteriana e suas características biológicas, contribuindo para a identificação dos microrganismos e para a compreensão de aspectos importantes, como patogenicidade, interação com o sistema imunológico, susceptibilidade aos antimicrobianos e estratégias de controle microbiológico.

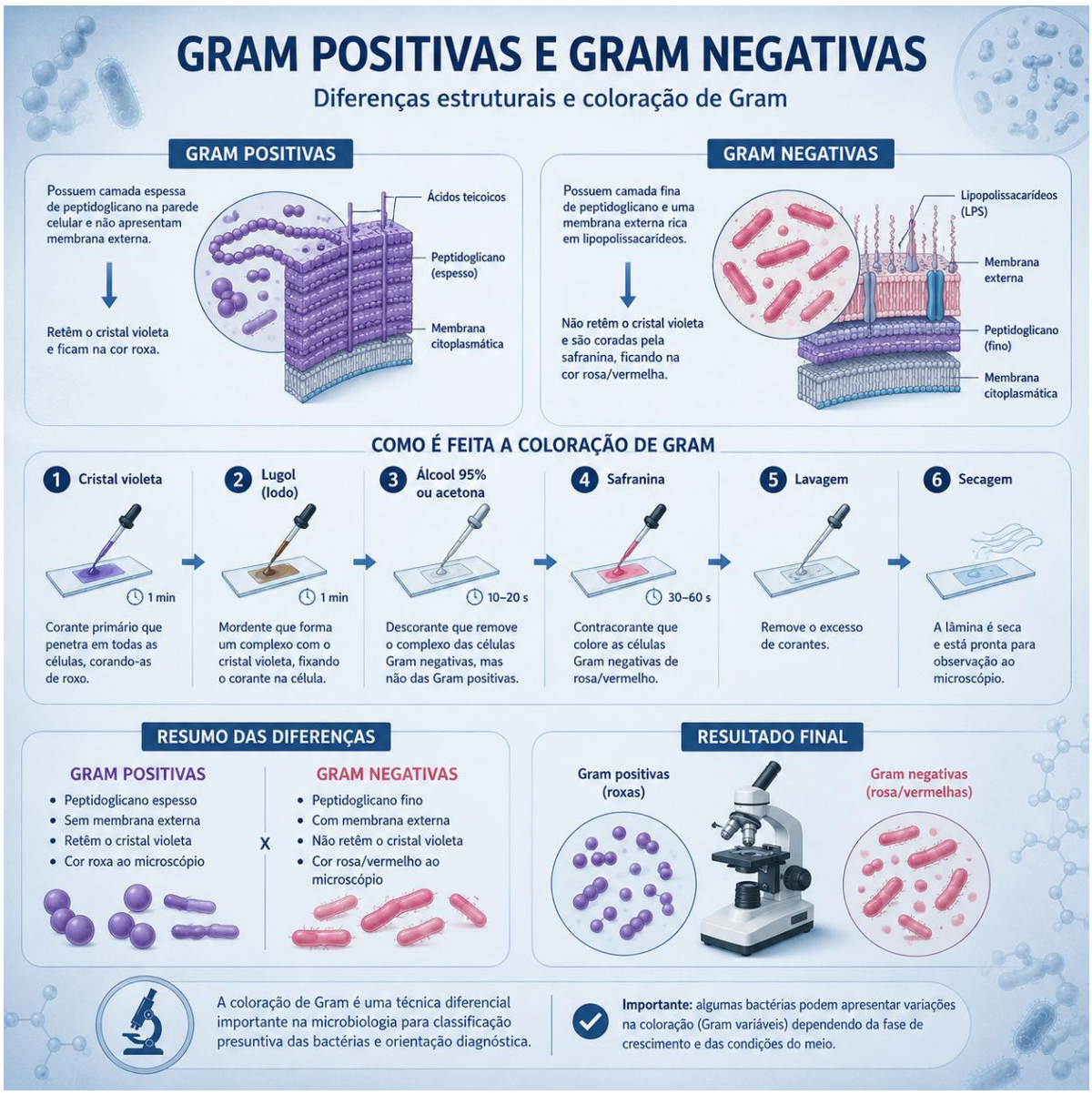


## 2.7 Bactérias sem parede celular

Embora a presença de parede seja uma característica marcante da maioria das bactérias, existem exceções importantes. Espécies pertencentes ao gênero *Mycoplasma* não apresentam parede celular rígida. A ausência dessa estrutura modifica a morfologia, a resistência osmótica e a susceptibilidade aos antimicrobianos.

Antibióticos que atuam especificamente sobre a síntese do peptidoglicano não apresentam o mesmo efeito sobre organismos que naturalmente não possuem esse componente. Esse exemplo demonstra a importância da identificação adequada do agente antes da escolha terapêutica. A simples classificação de uma doença como

“bacteriana” não significa que todos os medicamentos antibacterianos serão igualmente eficazes.

A ausência de parede também permite maior variação no formato celular, produzindo pleomorfismo (pleomorfismo é a capacidade que algumas bactérias possuem de apresentar diferentes formas e tamanhos, em vez de manter uma morfologia única e constante e, isso acontece porque a forma bacteriana pode variar de acordo com condições ambientais, idade da cultura, disponibilidade de nutrientes e características da própria espécie). Essa característica é particularmente evidente em *Mycoplasma*, que, por não possuir parede celular, apresenta maior flexibilidade e pode assumir diferentes morfologias. Essa particularidade faz dos micoplasmas organismos biologicamente distintos de muitas outras bactérias e explicam algumas das dificuldades relacionadas ao seu cultivo e controle.

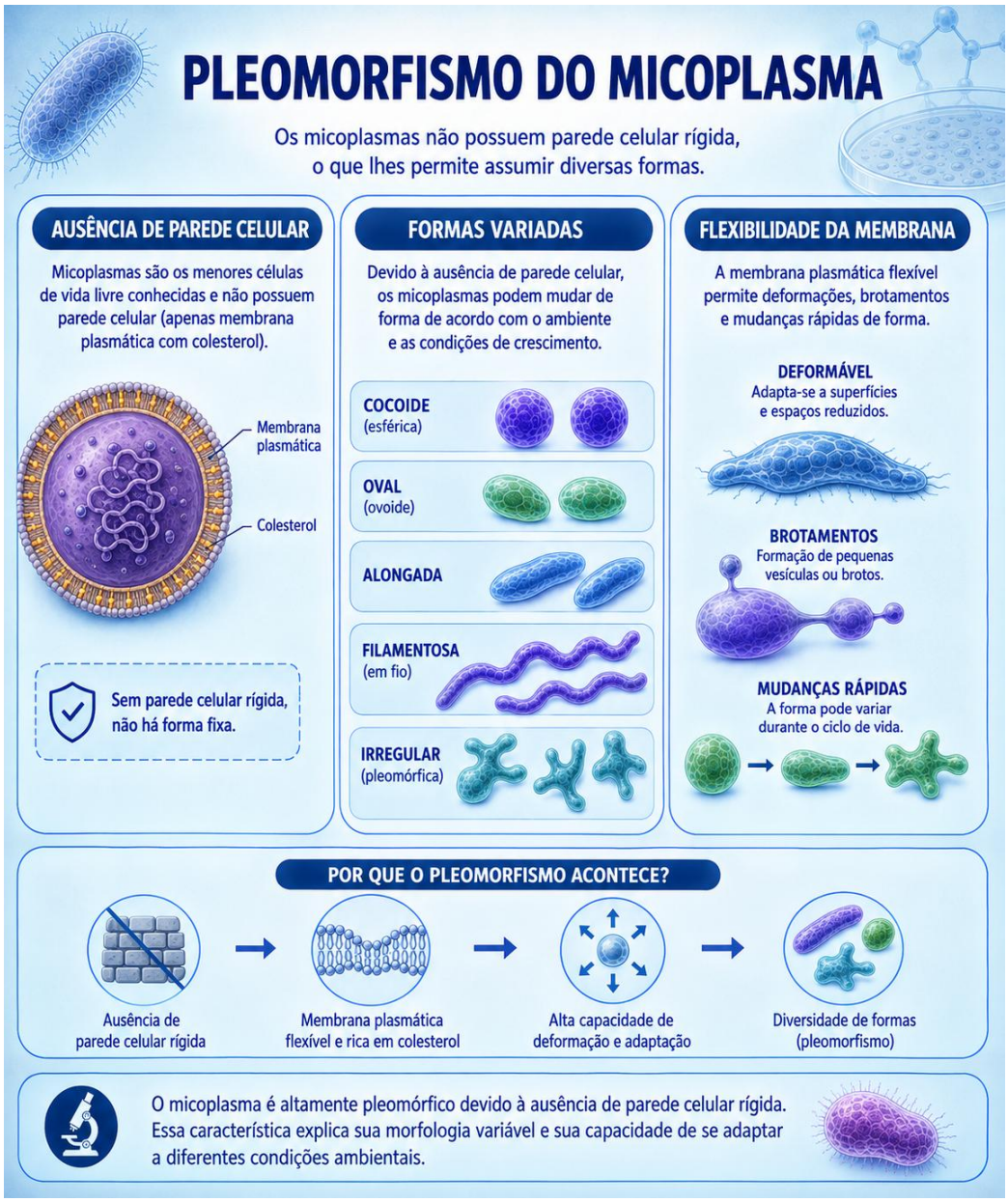

## 2.8 Membrana plasmática bacteriana

A membrana plasmática localiza-se imediatamente abaixo da parede e é constituída principalmente por uma bicamada de fosfolipídios associada a proteínas. Ela controla a entrada e saída de substâncias, participa de processos enzimáticos e constitui um dos principais locais relacionados à produção de energia nas bactérias.

Como as bactérias não possuem mitocôndrias, componentes da cadeia transportadora de elétrons encontram-se associados à membrana plasmática. Isso demonstra como uma estrutura aparentemente simples desempenha funções que, nas células eucarióticas, são distribuídas por organelas especializadas.

Determinadas substâncias antimicrobianas podem atuar diretamente sobre a integridade dessa membrana. Como já citado, as polimixinas são antimicrobianos capazes de interferir na permeabilidade das membranas bacterianas, especialmente em organismos Gram-negativos. Quando a permeabilidade é comprometida, gradientes iônicos e componentes essenciais podem ser perdidos, causando grave comprometimento celular, ou seja, inativando aquele microrganismo.

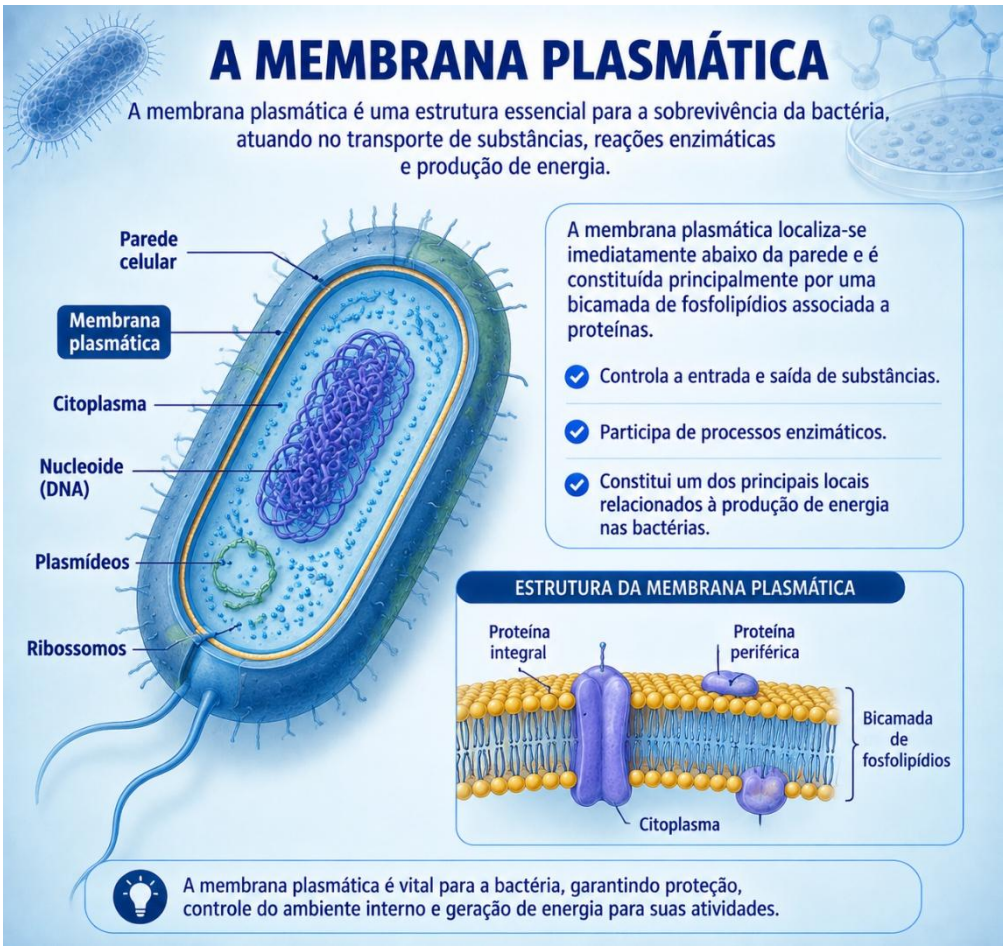

## 2.9 Citoplasma, nucleoide, plasmídeos e ribossomos

O citoplasma bacteriano é um meio aquoso que contém enzimas, carboidratos, lipídios, íons, ribossomos, material genético e diferentes moléculas necessárias ao metabolismo. As aulas descrevem o citoplasma como predominantemente aquoso e destacam como estruturas internas principais o nucleoide, os ribossomos e as inclusões de reserva. Embora as bactérias não apresentem as organelas membranosas típicas dos eucariontes, seu citoplasma possui organização funcional altamente eficiente.

O nucleoide corresponde à região na qual se encontra o principal cromossomo bacteriano. Em muitas bactérias, esse cromossomo é constituído por uma molécula circular de DNA de fita dupla. Além dele, podem existir plasmídeos, pequenas moléculas extracromossômicas de DNA capazes de replicar-se independentemente. Plasmídeos apresentam enorme importância porque podem carregar genes relacionados à resistência antimicrobiana, produção de toxinas e outras características adaptativas.

Os ribossomos bacterianos são estruturas responsáveis pela síntese de proteínas e apresentam tamanho de 70S, sendo constituídos pelas subunidades 30S e 50S. Essa diferença em relação aos ribossomos citoplasmáticos eucarióticos permite que determinados antibióticos interfiram preferencialmente na síntese proteica bacteriana.

Essas subunidades 30S e 50S, que são essenciais para a síntese de proteínas, representam importantes alvos dos medicamentos antimicrobianos. Alguns antibióticos atuam justamente interferindo nesse processo, impedindo que a bactéria produza proteínas necessárias para sua sobrevivência e multiplicação. A estreptomicina e a gentamicina, pertencentes ao grupo dos aminoglicosídeos, ligam-se à subunidade 30S, causando erros na leitura do RNA mensageiro e comprometendo a produção proteica bacteriana. Já a eritromicina, um macrolídeo, atua sobre a subunidade 50S, bloqueando a movimentação do ribossomo durante a síntese de proteínas. O cloranfenicol também age na subunidade 50S, inibindo a formação das ligações peptídicas entre os aminoácidos. Dessa forma, o estudo dos ribossomos bacterianos demonstra a relação direta entre a estrutura celular das bactérias e o desenvolvimento de terapias antimicrobianas, permitindo compreender

como esses medicamentos conseguem agir seletivamente contra os microrganismos.

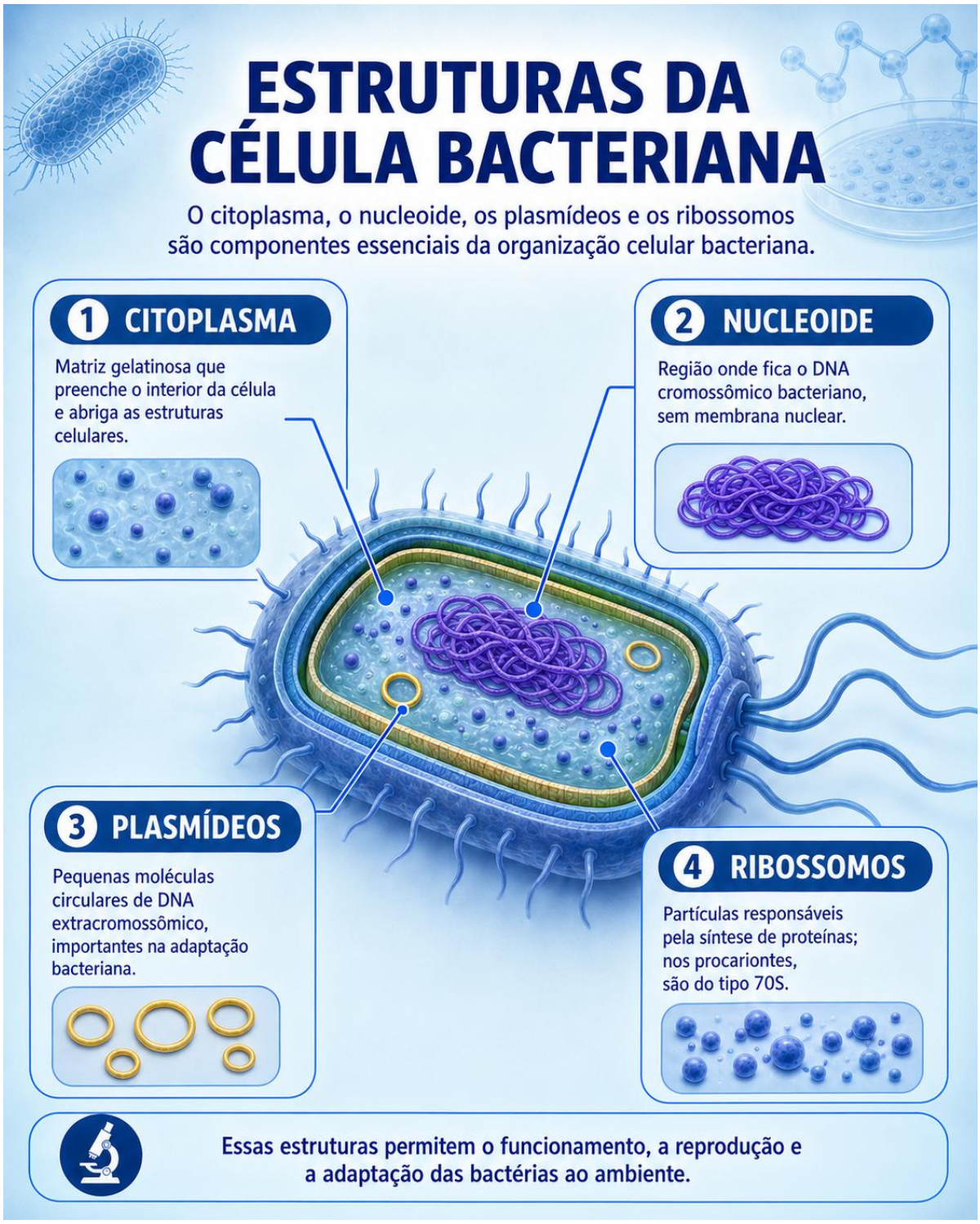


## 2.10 Endósporos

Algumas bactérias possuem capacidade de produzir estruturas denominadas endósporos em resposta a condições ambientais desfavoráveis. Os endósporos são

altamente resistentes e não constituem formas de reprodução, mas estratégias de sobrevivência. Gêneros como *Bacillus* e *Clostridium* incluem importantes formadores de endósporos, característica de enorme interesse veterinário.

Durante a esporulação, componentes essenciais são envolvidos por camadas protetoras e o metabolismo celular diminui drasticamente. Essa estrutura apresenta maior resistência a desidratação, temperatura, produtos químicos e outras condições adversas quando comparada à célula vegetativa. Quando o ambiente volta a apresentar condições favoráveis, o endósporo pode germinar e originar uma célula metabolicamente ativa.

A persistência ambiental dos endósporos ajuda a explicar a epidemiologia de algumas enfermidades. Em determinadas regiões contaminadas, agentes esporulados podem permanecer no solo durante períodos prolongados, constituindo risco para os animais. A resistência desses organismos também torna necessária a aplicação de métodos de esterilização adequados.

Um exemplo clássico na medicina veterinária é o *Clostridium botulinum*, uma bactéria formadora de endósporos responsável pelo botulismo, uma enfermidade neurológica grave que acomete diversas espécies animais, principalmente bovinos, aves e equinos. Os endósporos de *C. botulinum* possuem elevada resistência ambiental e podem permanecer no solo, na água e em matéria orgânica por longos períodos, aguardando condições favoráveis para retornar à forma vegetativa. Em ambientes com ausência de oxigênio e presença de nutrientes, como carcaças de animais em decomposição, silagens mal conservadas ou alimentos contaminados, ocorre a germinação dos endósporos.

Na veterinária, o botulismo está frequentemente relacionado à ingestão da toxina presente em alimentos contaminados. Em bovinos, por exemplo, a ingestão de restos de carcaças de animais mortos contaminando pastagens ou fontes de alimento pode levar ao desenvolvimento da doença. A toxina produzida pelo *C. botulinum* interfere na transmissão neuromuscular, causando fraqueza progressiva, dificuldade de locomoção, paralisia flácida e, em casos graves, morte do animal.

A capacidade de formação de endósporos explica por que o agente pode permanecer no ambiente por muitos anos e representa um desafio para o controle da enfermidade. Por isso, medidas como manejo adequado de alimentos, vacinação dos animais em áreas de risco, remoção correta de carcaças e utilização de métodos

eficientes de esterilização são fundamentais para reduzir a disseminação do microrganismo e prevenir surtos de botulismo na produção animal.

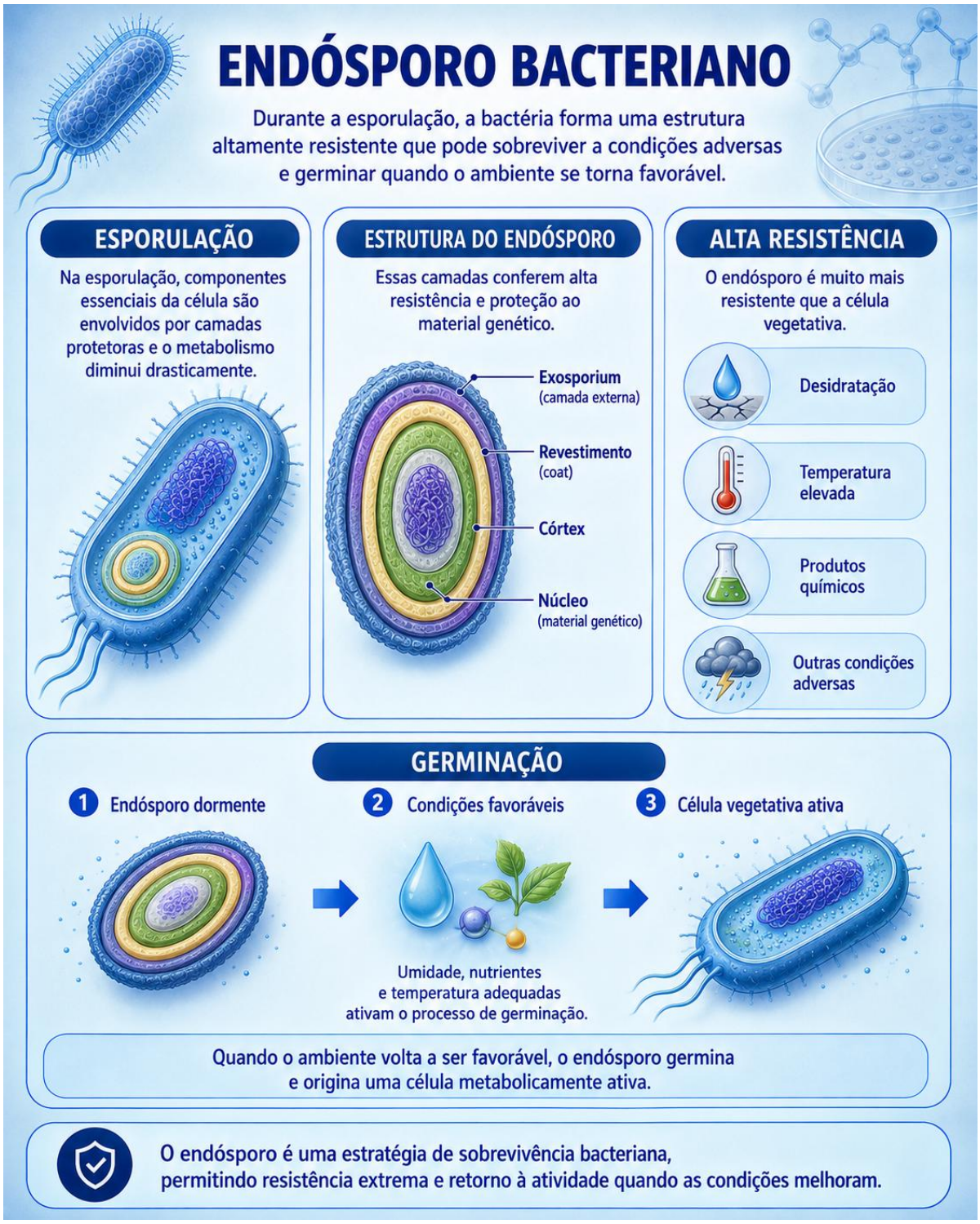


## 2.11 Organização das células eucarióticas

As células eucarióticas representam um dos principais tipos celulares encontrados nos seres vivos e estão presentes em organismos como animais, plantas, fungos e

protozoários. Em comparação às células procarióticas, apresentam maior complexidade e um nível mais elevado de organização interna, o que permite a realização de diferentes atividades celulares de maneira coordenada e eficiente.

Essa maior complexidade está relacionada à capacidade das células eucarióticas de realizar processos metabólicos, de crescimento, reprodução e adaptação de forma altamente organizada. Ao longo da evolução, esse padrão celular possibilitou o surgimento de organismos unicelulares mais complexos e também de organismos multicelulares, nos quais diferentes células podem se especializar e assumir funções específicas.

Nos organismos multicelulares, essa especialização celular é essencial para a formação de tecidos, órgãos e sistemas. Embora as células possuam a mesma informação genética básica, diferentes conjuntos de genes podem ser ativados ou inativados conforme a função desempenhada por cada tipo celular. Esse controle contribui para a grande diversidade de células observada nos organismos eucarióticos.

Do ponto de vista microbiológico, o estudo das células eucarióticas é especialmente importante porque diversos microrganismos de interesse médico pertencem a esse grupo. Fungos e protozoários, por exemplo, podem viver de forma livre no ambiente, fazer parte da microbiota ou atuar como agentes causadores de doenças. Por serem eucariontes, apresentam características celulares mais próximas das células humanas do que as bactérias.

Essa semelhança traz consequências importantes para o tratamento das infecções. Em muitos casos, é mais difícil desenvolver medicamentos capazes de atingir seletivamente fungos ou protozoários sem afetar as células do hospedeiro. Por isso, a compreensão das diferenças biológicas entre esses microrganismos e as células humanas é fundamental para entender a ação dos medicamentos e o princípio da toxicidade seletiva.

O conhecimento sobre células eucarióticas também contribui para compreender a interação entre microrganismos e hospedeiros, os mecanismos envolvidos no desenvolvimento de doenças e as estratégias utilizadas por alguns patógenos para sobreviver e se multiplicar. Nas próximas seções, serão apresentadas separadamente as principais estruturas e componentes das células eucarióticas, destacando suas funções e sua importância para a microbiologia.

## 2.12 Membrana, citoesqueleto e ribossomos eucarióticos

A membrana plasmática das células eucarióticas é uma estrutura fina e dinâmica que envolve a célula e controla a passagem de substâncias entre o meio interno e externo. Ela é formada principalmente por uma bicamada de lipídios, associada a proteínas, esteróis e carboidratos. As proteínas presentes na membrana participam do transporte de moléculas, comunicação celular e realização de atividades enzimáticas. Já os carboidratos localizados na superfície celular atuam como importantes sinais de reconhecimento, permitindo que as células identifiquem outras células e interajam com o ambiente ao redor.

No interior da célula eucariótica encontra-se o citoesqueleto, uma rede de filamentos proteicos que funciona como uma espécie de estrutura de sustentação interna. Ele é responsável por manter a forma da célula, organizar o posicionamento das organelas e auxiliar no transporte de substâncias dentro do citoplasma. Além disso, o citoesqueleto participa de processos como divisão celular, movimentação celular e formação de estruturas especializadas. Embora as células procarióticas também apresentem proteínas relacionadas à organização celular, elas não possuem um citoesqueleto com a mesma complexidade e organização encontrada nas células eucarióticas.

Os ribossomos eucarióticos são estruturas responsáveis pela síntese de proteínas e apresentam tamanho maior que os ribossomos bacterianos. Nas células eucarióticas, os ribossomos possuem classificação 80S, sendo formados pelas subunidades 40S e 60S. Eles podem estar livres no citoplasma ou ligados ao retículo endoplasmático rugoso. Os ribossomos livres produzem principalmente proteínas que serão utilizadas dentro da própria célula, enquanto os ribossomos associados ao retículo endoplasmático produzem proteínas destinadas à secreção, à membrana plasmática ou a outros compartimentos celulares.

A diferença entre os ribossomos bacterianos (70S) e os ribossomos eucarióticos (80S) possui grande importância na medicina, pois permite que alguns antibióticos atuem de maneira mais seletiva contra bactérias. Medicamentos como estreptomicina, gentamicina, eritromicina e cloranfenicol interferem na produção de proteínas bacterianas ao se ligarem aos ribossomos dos microrganismos. Essa diferença estrutural possibilita atingir o agente infeccioso causando menor impacto nas células humanas, embora essa seletividade não seja absoluta.

Dessa forma, compreender a estrutura da membrana plasmática, o funcionamento do citoesqueleto e as diferenças entre os ribossomos de células procarióticas e eucarióticas permite entender como as células mantêm sua organização, realizam suas funções e respondem à ação de medicamentos. O estudo dessas estruturas é fundamental para compreender processos biológicos, mecanismos de doenças e o desenvolvimento de terapias mais eficientes contra infecções.

## 2.13 Núcleo, retículo endoplasmático e complexo de Golgi

O núcleo é uma das principais características das células eucarióticas e funciona como o centro de armazenamento, proteção e controle da informação genética. No interior do núcleo encontra-se o DNA, associado a proteínas específicas, formando a cromatina. Essa organização permite que o material genético seja compactado e regulado de acordo com as necessidades da célula. Durante a divisão celular, a

cromatina sofre um processo de condensação, originando estruturas mais organizadas chamadas cromossomos, que possibilitam a distribuição correta do DNA entre as células-filhas. Além disso, o núcleo apresenta o nucléolo, uma região especializada responsável pela produção de componentes dos ribossomos, estruturas fundamentais para a síntese de proteínas.

Além de armazenar o material genético, o núcleo exerce importante função no controle das atividades celulares, pois regula quais informações presentes no DNA serão utilizadas pela célula. Esse controle influencia processos como crescimento, metabolismo, diferenciação celular e resposta a estímulos do ambiente. Dessa forma, o núcleo atua como uma central de comando, coordenando as atividades necessárias para a manutenção e funcionamento adequado da célula.

No citoplasma, encontra-se o retículo endoplasmático, uma extensa rede de membranas responsável pela produção, modificação inicial e transporte de diferentes moléculas dentro da célula. O retículo endoplasmático rugoso (RER) apresenta ribossomos aderidos à sua superfície e está principalmente relacionado à síntese de proteínas que serão utilizadas pela célula, incorporadas às membranas celulares ou encaminhadas para secreção. Já o retículo endoplasmático liso (REL) não possui ribossomos associados e participa de processos como a síntese de lipídios, a desintoxicação celular e o armazenamento de determinadas substâncias.

O complexo de Golgi atua como uma importante estrutura de processamento, organização e distribuição celular. Ele recebe proteínas e lipídios produzidos pelo retículo endoplasmático, realiza modificações químicas nessas moléculas, promove seu empacotamento em vesículas e direciona cada componente para o local adequado, seja dentro da própria célula ou para o meio externo. Esse processo é essencial para que as substâncias produzidas pela célula sejam transportadas corretamente e desempenhem suas funções específicas.

A integração entre núcleo, retículo endoplasmático e complexo de Golgi permite que a célula eucariótica mantenha uma organização eficiente, relacionando a informação genética à produção e ao direcionamento de moléculas essenciais. O núcleo determina quais proteínas serão produzidas, o retículo endoplasmático participa da síntese e transporte dessas moléculas, e o complexo de Golgi realiza seu processamento final e distribuição. Essa comunicação entre diferentes

compartimentos celulares demonstra o alto grau de especialização das células eucarióticas.

O estudo dessas estruturas também é fundamental para compreender a interação entre células e agentes infecciosos. Alguns patógenos intracelulares e vírus conseguem utilizar componentes das células hospedeiras para facilitar sua multiplicação, produção de moléculas e sobrevivência.

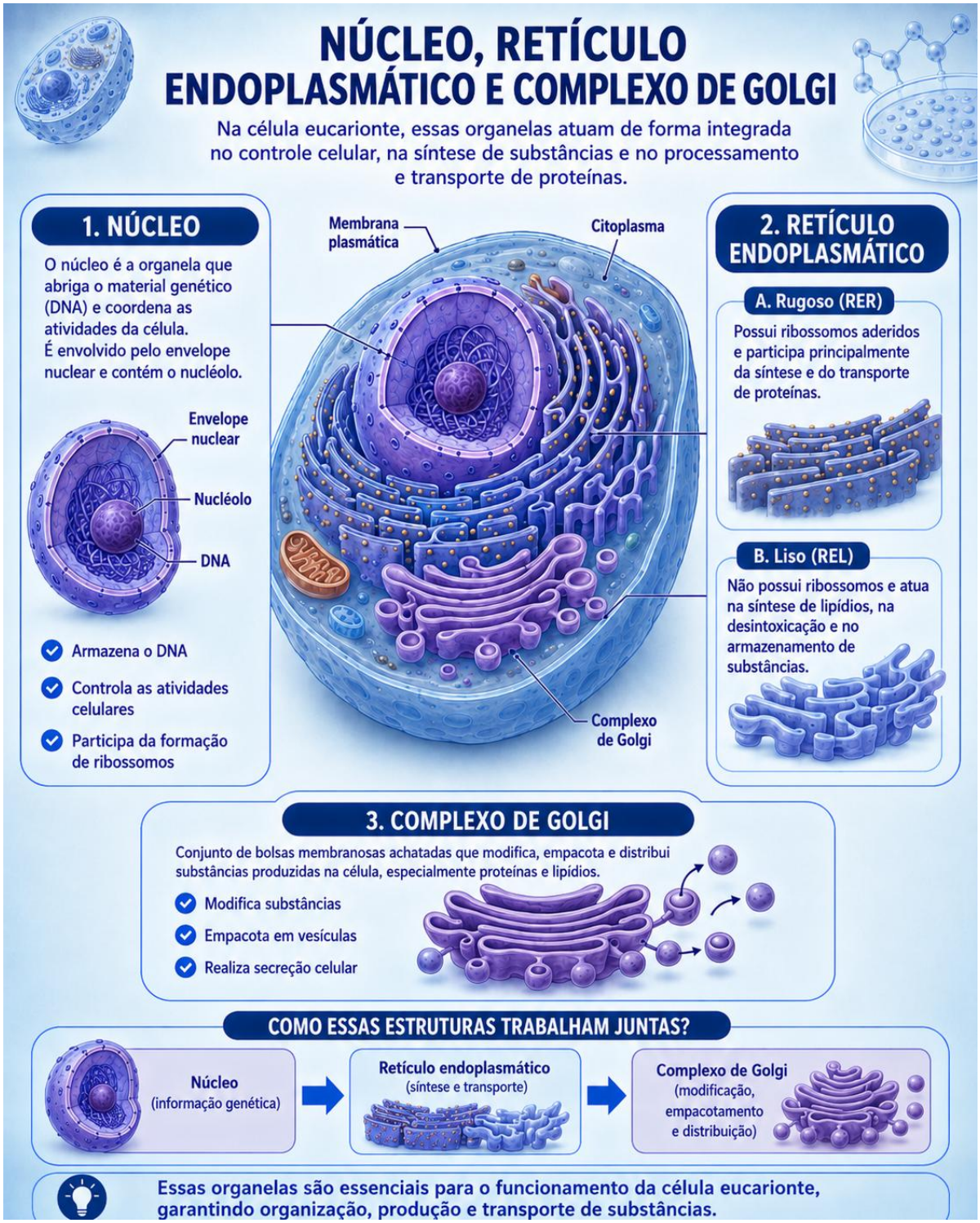

## 2.14 Lisossomos, vacúolos e mitocôndrias

Os lisossomos são organelas celulares responsáveis pela digestão e reciclagem de diferentes moléculas dentro das células eucarióticas e, sua formação está relacionada ao complexo de Golgi, que produz e direciona as enzimas necessárias para sua função, ou seja, essa organela recebe enzimas digestivas produzidas no retículo endoplasmático rugoso, realiza modificações necessárias e as empacota em vesículas que darão origem aos lisossomos (ou seja, o Golgi não "produz" diretamente as enzimas, mas participa da preparação e distribuição delas para formar os lisossomos). Essas enzimas permitem que os lisossomos realizem a degradação e reciclagem de diferentes componentes celulares.

Os lisossomos contêm diversas enzimas digestivas capazes de degradar proteínas, lipídios, carboidratos e outras estruturas celulares que precisam ser eliminadas ou reaproveitadas. Isso porque, ao longo da vida da célula, algumas moléculas e organelas sofrem danos, envelhecimento ou deixam de funcionar adequadamente, podendo prejudicar o funcionamento celular se permanecerem acumuladas. Por exemplo, quando uma organela como a mitocôndria sofre danos e perde sua eficiência (durante a produção de energia, a mitocôndria utiliza oxigênio e nutrientes para formar ATP; nesse processo, pequenas quantidades de radicais livres podem ser produzidas e, ao longo do tempo, podem danificar a própria mitocôndria). Então, quando isso acontece, a célula utiliza os lisossomos para degradar essa organela defeituosa e reaproveitar seus componentes, evitando o acúmulo de estruturas que poderiam prejudicar seu funcionamento.

Além da manutenção da própria célula, os lisossomos possuem papel importante na defesa contra microrganismos, especialmente em células do sistema imunológico que realizam fagocitose, processo no qual partículas ou agentes infecciosos são englobados e posteriormente degradados. Assim, nas células fagocíticas, como macrófagos e neutrófilos, os lisossomos participam da destruição de microrganismos internalizados. Após a entrada de uma bactéria ou outro agente estranho na célula, ocorre a formação de uma estrutura chamada fagossomo, que se une ao lisossomo, formando o fagolisossomo. Nesse compartimento, as enzimas digestivas e outras substâncias antimicrobianas atuam na eliminação do invasor. Esse mecanismo demonstra como as organelas celulares estão diretamente relacionadas aos processos de proteção do organismo.

As mitocôndrias são organelas essenciais para o metabolismo energético das células eucarióticas, sendo frequentemente chamadas de “centrais energéticas da célula” devido ao seu papel na produção de ATP (adenosina trifosfato), principal molécula utilizada como fonte de energia para a realização das atividades celulares. Elas participam principalmente do processo de respiração celular aeróbica, no qual moléculas orgânicas, como a glicose, são degradadas para liberar energia armazenada na forma de ATP.

Essas organelas apresentam uma dupla membrana, característica fundamental para seu funcionamento. A membrana externa delimita a organela, enquanto a membrana interna, altamente especializada e formada por dobras chamadas cristas mitocondriais, abriga proteínas responsáveis pela cadeia transportadora de elétrons e pela síntese de ATP. Essa organização aumenta a superfície disponível para as reações energéticas, tornando a produção de energia mais eficiente.

Além disso, as mitocôndrias possuem DNA próprio e ribossomos próprios, sendo capazes de produzir parte das proteínas necessárias para seu funcionamento. Essas características, juntamente com sua capacidade de reprodução independente dentro da célula, sustentam a teoria endossimbiótica, proposta por Lynn Margulis, segundo a qual as mitocôndrias teriam se originado a partir de antigas bactérias que foram incorporadas por células primitivas e passaram a viver em uma relação de cooperação.

A presença das mitocôndrias representa uma importante diferença entre células eucarióticas e bactérias. Nas células eucarióticas, grande parte da produção de energia ocorre no interior das mitocôndrias, enquanto nas bactérias os processos relacionados à respiração celular acontecem principalmente na membrana plasmática, já que esses organismos não possuem organelas membranosas internas. Essa diferença estrutural é relevante para a compreensão do funcionamento celular e para o desenvolvimento de medicamentos que atuam sobre diferentes organismos.

Já os vacúolos são organelas envolvidas principalmente no armazenamento e transporte de substâncias dentro da célula. Suas funções variam conforme o tipo celular: em células vegetais, por exemplo, o grande vacúolo central participa do armazenamento de água, sais minerais, pigmentos e outras moléculas, além de contribuir para a manutenção da pressão interna da célula. Em protozoários,

vacúolos especializados podem atuar no controle da quantidade de água no interior celular ou na digestão de partículas capturadas do ambiente.

A presença de lisossomos, vacúolos e mitocôndrias demonstra uma das principais características das células eucarióticas: a compartimentalização celular. Ao separar diferentes processos em organelas especializadas, a célula consegue realizar diversas atividades simultaneamente com maior eficiência e controle. Essa organização permite que processos como produção de energia, degradação de moléculas, armazenamento de substâncias e defesa celular ocorram de maneira coordenada, contribuindo para a complexidade e adaptação dos organismos eucarióticos.

## 2.15 Parede celular dos fungos e importância terapêutica

Os fungos são organismos eucariontes, ou seja, apresentam células com organização interna complexa semelhante às células animais, porém possuem uma característica que os diferencia: a presença de uma parede celular externa. Essa estrutura fornece proteção, resistência mecânica e auxilia na manutenção da forma da célula fúngica, especialmente por ajudar a evitar a ruptura celular causada pela entrada excessiva de água.

Diferentemente das bactérias, cuja parede celular é formada principalmente por peptidoglicano, a parede dos fungos não apresenta esse componente. Ela é constituída principalmente por quitina, glucanos e manoproteínas, moléculas que conferem rigidez e estabilidade à célula. Essa diferença estrutural é fundamental para a ação dos medicamentos, pois os antibióticos que atuam sobre a síntese do peptidoglicano bacteriano, como as penicilinas e cefalosporinas, não apresentam efeito contra fungos. Isso ocorre porque os fungos não possuem o alvo molecular necessário para a ação desses medicamentos.

Além da parede celular, a membrana plasmática dos fungos apresenta uma importante diferença em relação às células animais: a presença do ergosterol como principal esterol de membrana. Nas células humanas, o principal esterol presente é o colesterol. Essa diferença permite que determinados medicamentos antifúngicos sejam desenvolvidos para atuar preferencialmente sobre estruturas específicas dos fungos, interferindo na formação da membrana e comprometendo a sobrevivência do microrganismo.

Alguns antifúngicos atuam justamente sobre componentes exclusivos ou predominantes dos fungos. Por exemplo, medicamentos da classe dos azóis (como por exemplo cetoconazol, itraconazol, fluconazol, miconazol e clotrimazol), interferem na produção do ergosterol, prejudicando a organização da membrana fúngica. Um ponto interessante para microbiologia veterinária é que a diferença entre ergosterol (fungos) e colesterol (animais) permite que esses medicamentos tenham ação preferencial sobre os fungos, embora a seletividade não seja absoluta e possa haver efeitos adversos dependendo da dose, espécie animal e tempo de tratamento.

Outro antifúngico são as equinocandinas, como por exemplo a caspofungina, micafungina e anidulafungina, os quais atuam sobre a parede celular dos fungos por meio da inibição da síntese de β-1,3-glucano, um componente essencial para a resistência e integridade da célula fúngica. Como as células animais não apresentam essa estrutura, esse mecanismo representa um alvo terapêutico interessante. Embora tenham ampla utilização na medicina humana, seu emprego na medicina veterinária ainda é limitado, sendo reservado principalmente para infecções fúngicas graves, resistentes ou associadas a pacientes imunossuprimidos.

Dessa forma, o conhecimento das características celulares dos fungos permite o desenvolvimento de terapias capazes de atingir o microrganismo com maior seletividade.

Entretanto, o tratamento das infecções fúngicas apresenta desafios maiores quando comparado ao tratamento de muitas infecções bacterianas. Isso ocorre porque os fungos e as células humanas pertencem ao grupo dos eucariontes, compartilhando diversas características celulares. Assim, encontrar alvos que sejam exclusivos do fungo e que não causem danos significativos ao hospedeiro é uma tarefa mais complexa.

Por essa razão, o estudo da parede celular e da membrana fúngica possui grande importância na microbiologia e na farmacologia. A compreensão dessas estruturas permite entender como os antifúngicos funcionam, por que determinados antibióticos não são eficazes contra fungos e como novas estratégias terapêuticas podem ser desenvolvidas para combater infecções causadas por esses organismos.

## 2.16 Considerações finais

A organização estrutural das células demonstra que as diferenças existentes entre os diversos grupos de microrganismos estão diretamente relacionadas às suas características fisiológicas, capacidade de adaptação e resposta aos agentes antimicrobianos. Embora as células bacterianas apresentem dimensões reduzidas e não possuam organelas membranosas como as células eucarióticas, elas apresentam uma organização altamente eficiente, com estruturas especializadas que permitem sua sobrevivência, reprodução e interação com o ambiente.

Componentes como cápsula, flagelos, fímbrias, parede celular, membrana plasmática, nucleoide e ribossomos desempenham funções fundamentais para a

vida bacteriana. Essas estruturas participam de processos como proteção contra condições adversas, movimentação, adesão a superfícies, troca de substâncias, armazenamento da informação genética e produção de proteínas. Além disso, algumas dessas estruturas estão diretamente relacionadas à patogenicidade bacteriana, influenciando a capacidade de determinados microrganismos de colonizar tecidos, escapar das defesas do hospedeiro e causar doenças.

Em contraste, as células eucarióticas apresentam um nível maior de organização interna, caracterizado pela presença de núcleo delimitado por membrana e diversas organelas especializadas. Essa compartimentalização permite que diferentes processos celulares ocorram de forma simultânea e organizada, contribuindo para a complexidade dos organismos eucarióticos, como fungos, protozoários, plantas e animais.

A compreensão dessas diferenças celulares é essencial para a microbiologia, pois a estrutura dos microrganismos influencia diretamente sua identificação, classificação, mecanismos de sobrevivência e resposta aos tratamentos. O conhecimento das características celulares permite compreender por que determinados antimicrobianos atuam sobre alguns organismos e não sobre outros, além de auxiliar no desenvolvimento de estratégias terapêuticas mais eficazes e seletivas.

Dessa forma, o estudo da anatomia funcional das células constitui uma base fundamental para o avanço da Bacteriologia e da Microbiologia, pois conecta a organização estrutural dos microrganismos às suas funções biológicas, mecanismos de doença e interação com os agentes utilizados no controle das infecções.

# CAPÍTULO 3 – BACTERIOLOGIA

### 3.1 Conceito e importância da Bacteriologia

A Bacteriologia é a área da Microbiologia dedicada ao estudo das bactérias, abrangendo sua morfologia, estrutura, fisiologia, metabolismo, genética, classificação, ecologia, mecanismos de patogenicidade e métodos de identificação. No contexto da Medicina Veterinária, essa área possui importância excepcional porque bactérias estão envolvidas em processos que variam desde relações benéficas com o hospedeiro até enfermidades capazes de causar elevada mortalidade, redução da produtividade, problemas reprodutivos e riscos à saúde pública.

As bactérias apresentam ampla distribuição ambiental e são encontradas no solo, na água, no ar, nos alimentos e nos organismos vivos. Sua capacidade de ocupar ambientes tão distintos está relacionada à enorme diversidade metabólica do grupo. Algumas espécies exigem condições altamente específicas para crescimento, enquanto outras toleram variações consideráveis de temperatura, pH, disponibilidade de oxigênio e nutrientes.

No organismo animal, as bactérias podem fazer parte da microbiota normal ou atuar como agentes causadores de doenças. Por esse motivo, a interpretação de um isolamento bacteriano exige conhecimento do local de coleta, das condições fisiológicas do animal e da microbiota normalmente presente naquele tecido ou sistema. A detecção de uma bactéria na pele, cavidade oral ou intestino possui significado diferente da identificação do mesmo microrganismo em sangue, líquido cerebrospinal ou outros materiais normalmente estéreis.

Além disso, um resultado microbiológico não deve ser interpretado de forma isolada, pois a presença de uma bactéria nem sempre significa que ela é responsável pelo quadro clínico observado. A avaliação deve sempre integrar os sinais clínicos apresentados pelo animal, o histórico, o exame físico, os achados laboratoriais (como hemograma, exames bioquímicos e testes específicos) e os resultados microbiológicos, incluindo cultura bacteriana, identificação do agente e testes de sensibilidade aos antimicrobianos.

Dessa forma, o diagnóstico de uma infecção bacteriana depende da associação entre a evidência clínica e a confirmação laboratorial, permitindo diferenciar uma simples colonização ou presença de microbiota normal de uma infecção verdadeira. Essa interpretação adequada é fundamental para evitar tratamentos desnecessários, reduzir o uso inadequado de antimicrobianos e selecionar terapias mais eficazes contra os agentes envolvidos.

### 3.2 Taxonomia, nomenclatura e identificação

A classificação bacteriana procura organizar a enorme diversidade de organismos em grupos com características compartilhadas. Tradicionalmente, aspectos como morfologia, reação à coloração de Gram, presença de estruturas específicas, metabolismo e comportamento em meios de cultura foram utilizados para diferenciar

gêneros e espécies. Com o avanço da biologia molecular, características genéticas passaram a desempenhar papel cada vez mais importante na taxonomia.

A nomenclatura científica utiliza um sistema binomial composto pelo nome do gênero e pelo epíteto específico. Em *Escherichia coli*, por exemplo, *Escherichia* corresponde ao gênero e *coli* identifica a espécie. Esse padrão é importante porque evita ambiguidades e permite comunicação internacional entre profissionais e pesquisadores.

A identificação laboratorial não deve ser confundida com a classificação taxonômica. No laboratório, o objetivo é determinar qual organismo está presente na amostra utilizando características suficientemente discriminatórias. Esse processo pode envolver microscopia, coloração, crescimento em diferentes meios, testes enzimáticos e métodos moleculares.

### 3.3 Morfologia e arranjo bacteriano

A observação da forma bacteriana constitui uma das etapas iniciais da análise microbiológica. Cocos, bacilos, vibriões e formas espiraladas apresentam características relativamente distintas, e o arranjo das células após a divisão pode fornecer informações adicionais. A aula de anatomia funcional apresenta cocos, bacilos e organismos espiralados como formas básicas e inclui vibriões, espirilos e espiroquetas entre as variações morfológicas.

Cocos podem permanecer unidos em pares, cadeias ou agrupamentos, dependendo do plano de divisão e da manutenção da adesão entre as células-filhas. Bacilos apresentam diversidade semelhante e podem ocorrer isoladamente ou em diferentes disposições. A análise microscópica permite combinar essas informações com características tintoriais.

Entretanto, a morfologia isolada raramente permite identificar definitivamente uma bactéria. Diferentes espécies podem apresentar aparência semelhante, e fatores relacionados à idade da cultura ou às condições do ambiente podem produzir variações. Por isso, a Bacteriologia utiliza um conjunto de características complementares.

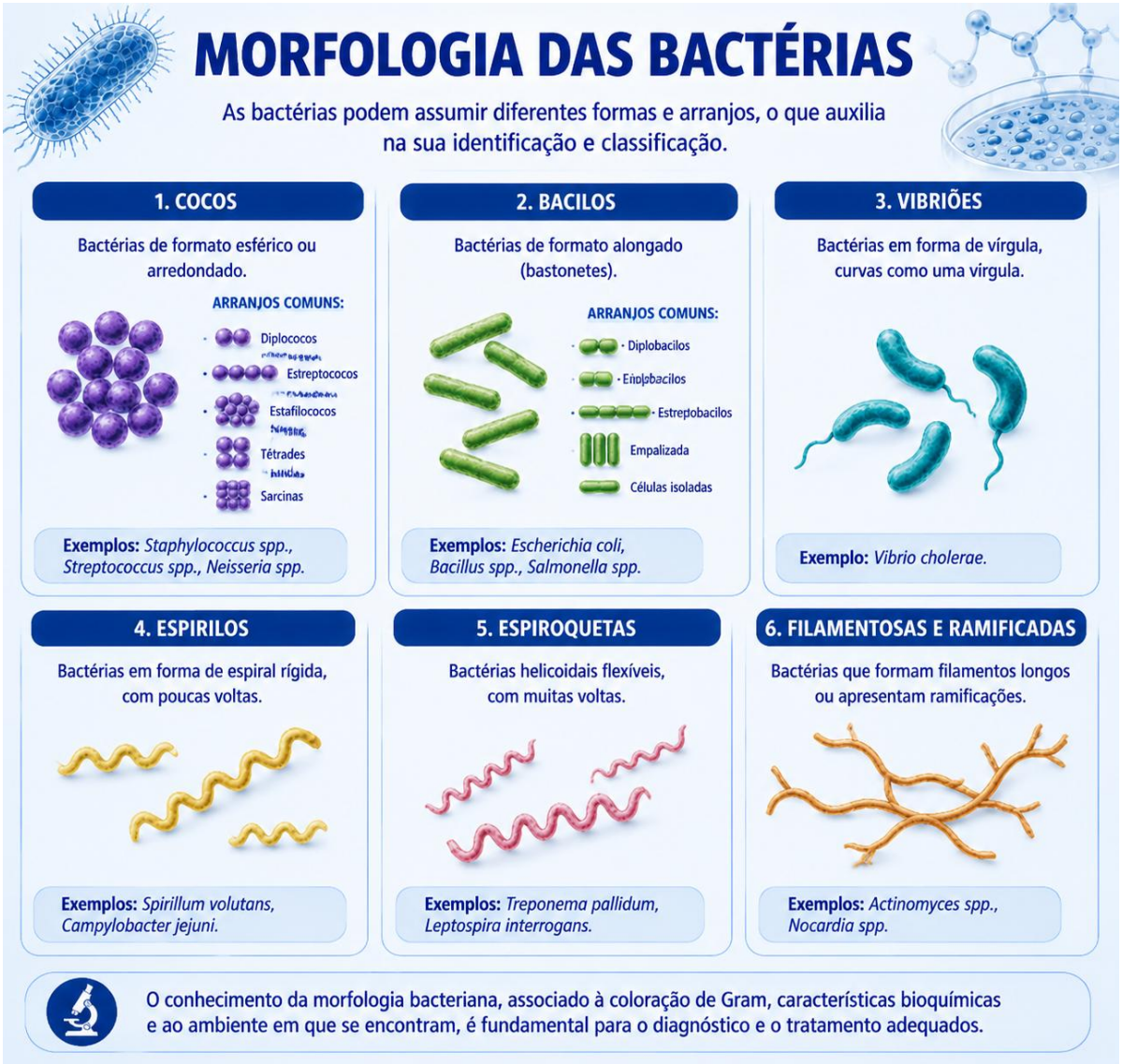


### 3.4 Coloração de Gram na identificação bacteriana

A coloração desenvolvida por Hans Christian Gram tornou-se uma das ferramentas mais importantes da Bacteriologia, do final do século XIX. A técnica explora diferenças na estrutura do envelope celular e permite uma separação inicial entre organismos Gram-positivos e Gram-negativos.

O procedimento utiliza um corante primário, normalmente cristal violeta, seguido pela aplicação de iodo. Após a formação do complexo, utiliza-se um agente descorante. Bactérias com parede Gram-positiva mantêm o complexo e permanecem violeta, enquanto as Gram-negativas perdem grande parte do corante e são posteriormente visualizadas com a tonalidade do corante de contraste.

A rapidez da técnica é particularmente útil no diagnóstico. Em uma amostra proveniente de uma infecção grave, a observação de cocos Gram-positivos ou bacilos Gram-negativos pode fornecer informações iniciais antes da identificação completa. Ainda assim, o resultado deve ser interpretado com cautela, pois culturas envelhecidas, tratamentos prévios e problemas técnicos podem interferir na coloração.

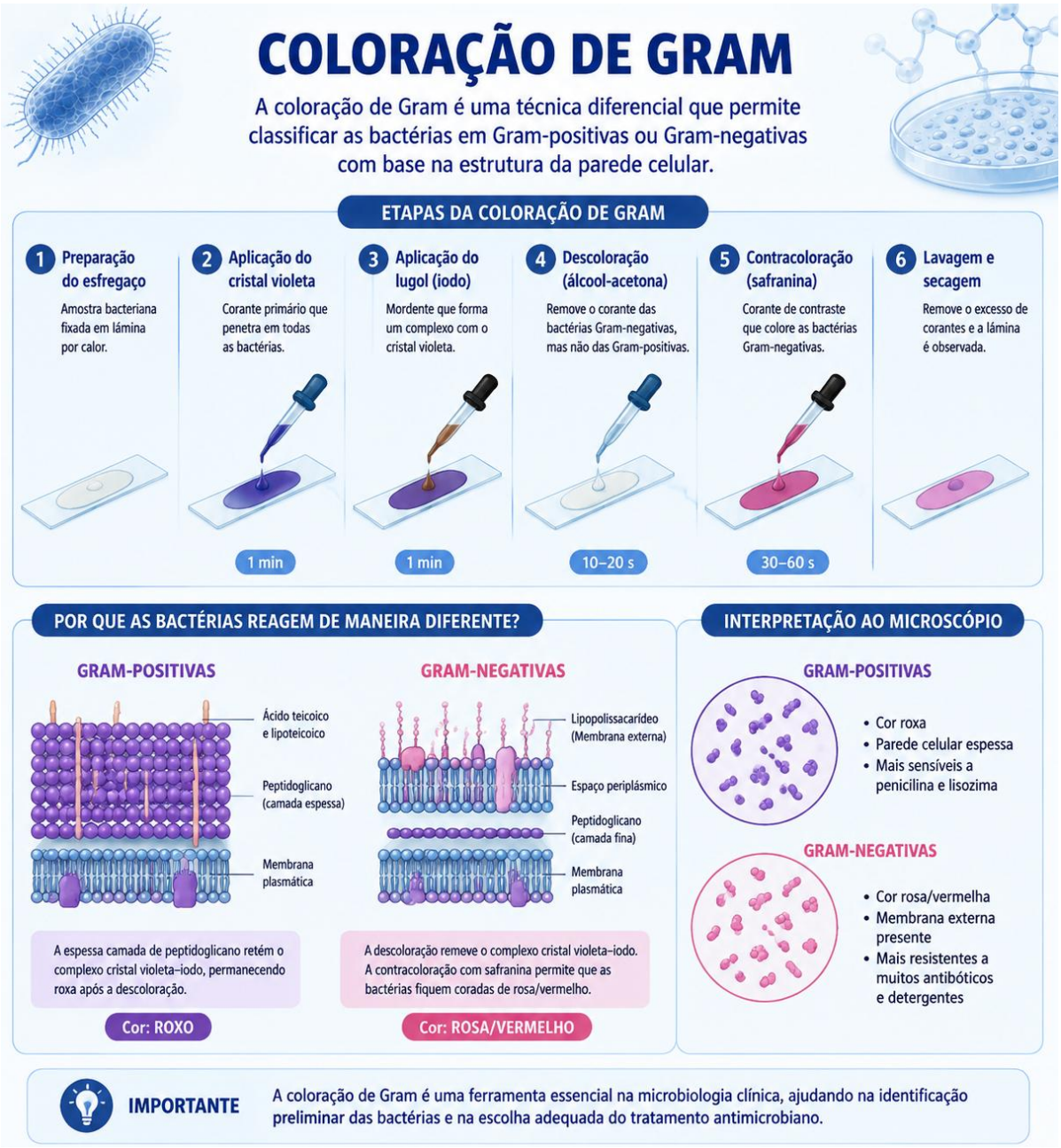


### 3.5 Cultivo bacteriano

Os meios de cultura são preparações desenvolvidas para fornecer nutrientes e condições adequadas para o crescimento e a multiplicação dos microrganismos em

laboratório. Eles possuem diferentes composições químicas e são escolhidos de acordo com o objetivo da análise, como permitir o crescimento de uma bactéria presente em uma amostra, selecionar determinados grupos microbianos ou auxiliar na identificação das características do agente isolado.

Os meios podem ser classificados principalmente em líquidos, sólidos e semissólidos. Nos meios líquidos, também chamados de caldos de cultura, os nutrientes encontram-se dissolvidos em uma solução aquosa, permitindo que as bactérias se multipliquem em todo o volume do meio. O crescimento bacteriano geralmente é observado pela formação de turvação, causada pelo aumento da quantidade de células suspensas, mas também pode ocorrer produção de sedimentos no fundo do tubo, formação de película na superfície ou alterações de cor quando há presença de indicadores químicos. Esses meios são úteis para aumentar a quantidade de microrganismos presentes em uma amostra e para algumas análises bioquímicas.

Os meios sólidos são geralmente preparados pela adição de ágar, uma substância que solidifica o meio sem ser utilizada como fonte de nutrientes pela maioria das bactérias. Quando uma bactéria cresce nesse tipo de meio, ela forma agrupamentos visíveis chamados colônias bacterianas. A observação dessas colônias permite avaliar características macroscópicas importantes, como tamanho, formato, cor, textura, elevação, bordas e capacidade de produzir pigmentos. Essas características auxiliam na diferenciação inicial dos microrganismos e na escolha dos testes laboratoriais complementares.

Uma das principais vantagens dos meios sólidos é a possibilidade de obter colônias isoladas, permitindo que uma única população bacteriana seja estudada separadamente. Isso é importante porque uma amostra clínica pode conter

diferentes microrganismos, e o isolamento individual permite identificar qual bactéria está presente e realizar testes de sensibilidade aos antimicrobianos.

Além dos meios básicos, existem meios com finalidades específicas. Os meios enriquecidos possuem nutrientes adicionais, como sangue, soro ou outros componentes orgânicos, que favorecem o crescimento de bactérias mais exigentes nutricionalmente, ou seja, microrganismos que não conseguem se desenvolver adequadamente em meios comuns. Um exemplo é o ágar sangue, utilizado para observar o crescimento bacteriano e também alterações como a hemólise, que ocorre quando a bactéria produz substâncias capazes de destruir hemácias presentes no meio.

Os meios seletivos são formulados com substâncias que inibem o crescimento de determinados microrganismos e favorecem o desenvolvimento de outros grupos específicos. Essa característica é útil quando se deseja pesquisar uma bactéria de interesse em uma amostra que contém grande quantidade de outros microrganismos. Dessa forma, o meio reduz a competição entre diferentes espécies e aumenta a chance de isolamento do agente procurado.

Já os meios diferenciais permitem distinguir bactérias com base em suas características metabólicas. Eles contêm nutrientes específicos e indicadores que produzem alterações visíveis, como mudança de cor, formação de precipitados ou outras modificações no meio. Essas alterações refletem determinadas atividades bioquímicas realizadas pelas bactérias, como capacidade de fermentação de açúcares, produção de enzimas ou utilização de diferentes fontes de nutrientes.

Assim, os meios de cultura não têm apenas a função de permitir o crescimento bacteriano, mas representam ferramentas fundamentais para a identificação, classificação e estudo do comportamento dos microrganismos. A escolha adequada do meio, associada à avaliação das características de crescimento, testes bioquímicos e métodos complementares, permite relacionar o microrganismo isolado com o quadro clínico apresentado pelo animal e auxilia na escolha do tratamento antimicrobiano mais adequado.

# MEIOS DIFERENCIAIS

Os meios diferenciais permitem distinguir bactérias com base em suas características metabólicas, por meio de alterações visíveis no meio de cultura.

## ÁGAR MACCONKEY

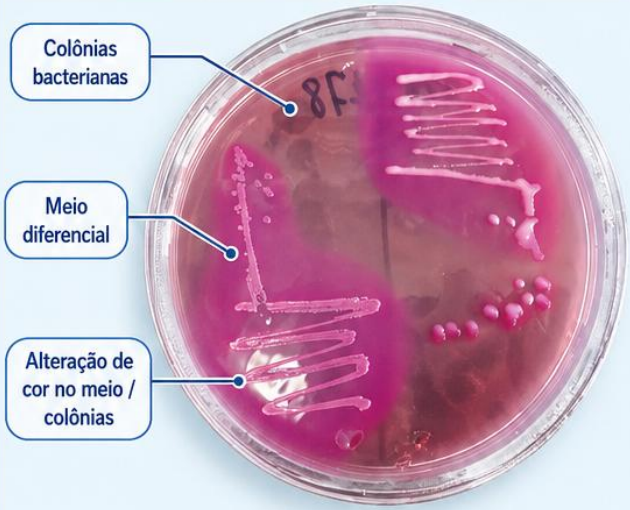


Exemplo de ágar MacConkey contendo colônias sugestivas de *Escherichia coli*.

## COMO O MEIO DIFERENCIAL FUNCIONA?

- Contém nutrientes específicos e indicadores.
- Permite observar alterações visíveis, como mudança de cor.
- Essas alterações refletem atividades metabólicas bacterianas.
- Pode indicar fermentação de açúcares, produção de enzimas ou utilização de nutrientes.

## O QUE PODE SER OBSERVADO?

- Cor das colônias
- Mudança de cor do meio
- Presença ou ausência de crescimento
- Diferenças entre microrganismos com base no metabolismo

## INTERPRETAÇÃO NO ÁGAR MACCONKEY

- O ágar MacConkey é seletivo para bactérias Gram-negativas entéricas.
- A fermentação da lactose pode produzir colônias rosadas.
- Colônias sugestivas de *Escherichia coli* costumam apresentar coloração rosa.
- A interpretação deve ser confirmada por testes complementares.

**IMPORTANTE** A observação das alterações em meios diferenciais auxilia na identificação inicial dos microrganismos, mas deve sempre ser associada a outros testes laboratoriais.

A seleção do meio depende da suspeita diagnóstica. Uma mesma amostra pode ser inoculada em diferentes meios para aumentar a possibilidade de recuperação do agente e facilitar sua diferenciação.

### 3.6 Formação, isolamento e interpretação de colônias bacterianas

Quando uma célula bacteriana viável ou um pequeno agrupamento de células é depositado sobre um meio sólido adequado, ocorre a multiplicação progressiva desses microrganismos, formando uma estrutura visível denominada colônia bacteriana. Cada colônia representa, em geral, o crescimento de uma população originada a partir de uma ou poucas células iniciais. A análise das características macroscópicas das colônias fornece informações importantes para a identificação preliminar dos microrganismos, incluindo aspectos como tamanho, formato, margem, elevação, pigmentação, textura, consistência e interação com os componentes do meio de cultura.

Essas características refletem diferenças biológicas entre as bactérias, como velocidade de crescimento, produção de substâncias extracelulares, formação de cápsula, capacidade metabólica e produção de pigmentos ou enzimas. Por exemplo, algumas bactérias podem produzir colônias lisas e brilhantes, enquanto outras apresentam aspecto rugoso, seco ou mucoide. Além disso, alterações no meio, como hemólise em ágar sangue ou mudança de cor em meios diferenciais, podem fornecer informações adicionais sobre determinadas atividades metabólicas.

A obtenção de colônias isoladas é uma etapa fundamental na microbiologia, pois muitas amostras clínicas podem conter mais de uma espécie bacteriana. A técnica de esgotamento por estrias permite distribuir progressivamente as células bacterianas sobre a superfície do meio sólido, reduzindo a quantidade de microrganismos em determinadas regiões da placa e favorecendo o surgimento de colônias separadas. Essas colônias individuais podem então ser selecionadas para identificação bacteriana, testes bioquímicos e avaliação da sensibilidade aos antimicrobianos.

O isolamento adequado do microrganismo é essencial para evitar interpretações equivocadas. Uma amostra contendo várias espécies pode dificultar a identificação do agente responsável pelo quadro clínico, enquanto uma colônia isolada permite estudar uma população bacteriana específica com maior precisão. Dessa forma, o

cultivo e a análise das colônias representam uma importante ligação entre o crescimento bacteriano observado no laboratório e a compreensão da infecção no paciente.

A interpretação de um isolamento bacteriano também depende do local de origem da amostra e do contexto clínico. Em materiais provenientes de regiões normalmente estéreis, como sangue, líquido cerebrospinal ou líquidos cavitários, a detecção de uma bactéria possui grande relevância e pode indicar uma infecção verdadeira, embora seja necessário considerar a possibilidade de contaminação durante a coleta ou processamento da amostra.

Por outro lado, em regiões naturalmente colonizadas, como pele, cavidade oral e intestino, a presença de bactérias nem sempre indica doença, pois esses locais possuem uma microbiota diversificada e esperada. Uma cultura de fezes, por exemplo, normalmente apresenta uma grande variedade de microrganismos, enquanto uma hemocultura positiva deve ser analisada considerando sinais clínicos, histórico do paciente, exames laboratoriais complementares e características do microrganismo isolado.

Assim, a avaliação das colônias bacterianas não deve ser baseada apenas na aparência do crescimento no meio de cultura. A correta interpretação microbiológica depende da associação entre características da colônia, identificação laboratorial, origem da amostra e quadro clínico do paciente, permitindo diferenciar colonização, contaminação e infecção verdadeira, contribuindo para um diagnóstico mais preciso e para a escolha adequada do tratamento antimicrobiano.

Além da observação das características das colônias e do isolamento bacteriano, a identificação definitiva de um microrganismo frequentemente depende da realização de testes complementares. Os testes bioquímicos avaliam diferentes capacidades metabólicas das bactérias, como fermentação de açúcares, produção de enzimas específicas, utilização de determinados nutrientes e produção de compostos característicos. Essas informações auxiliam na diferenciação entre espécies bacterianas que apresentam morfologia semelhante no cultivo.

Além dos métodos bioquímicos tradicionais, técnicas moleculares têm sido cada vez mais utilizadas na microbiologia. A reação em cadeia da polimerase (PCR) permite detectar e amplificar sequências específicas de DNA bacteriano, possibilitando a identificação rápida e precisa de determinados microrganismos, mesmo quando o

crescimento em cultura é limitado ou quando é necessário confirmar um diagnóstico. Outras técnicas, como espectrometria de massa por MALDI-TOF, sequenciamento genético e testes de detecção de genes relacionados à resistência antimicrobiana, complementam a análise microbiológica e aumentam a precisão na identificação do agente envolvido. Dessa forma, a combinação entre características fenotípicas (observadas no cultivo) e métodos genotípicos (baseados no material genético) permite uma avaliação mais completa do microrganismo e contribui para decisões terapêuticas mais adequadas.

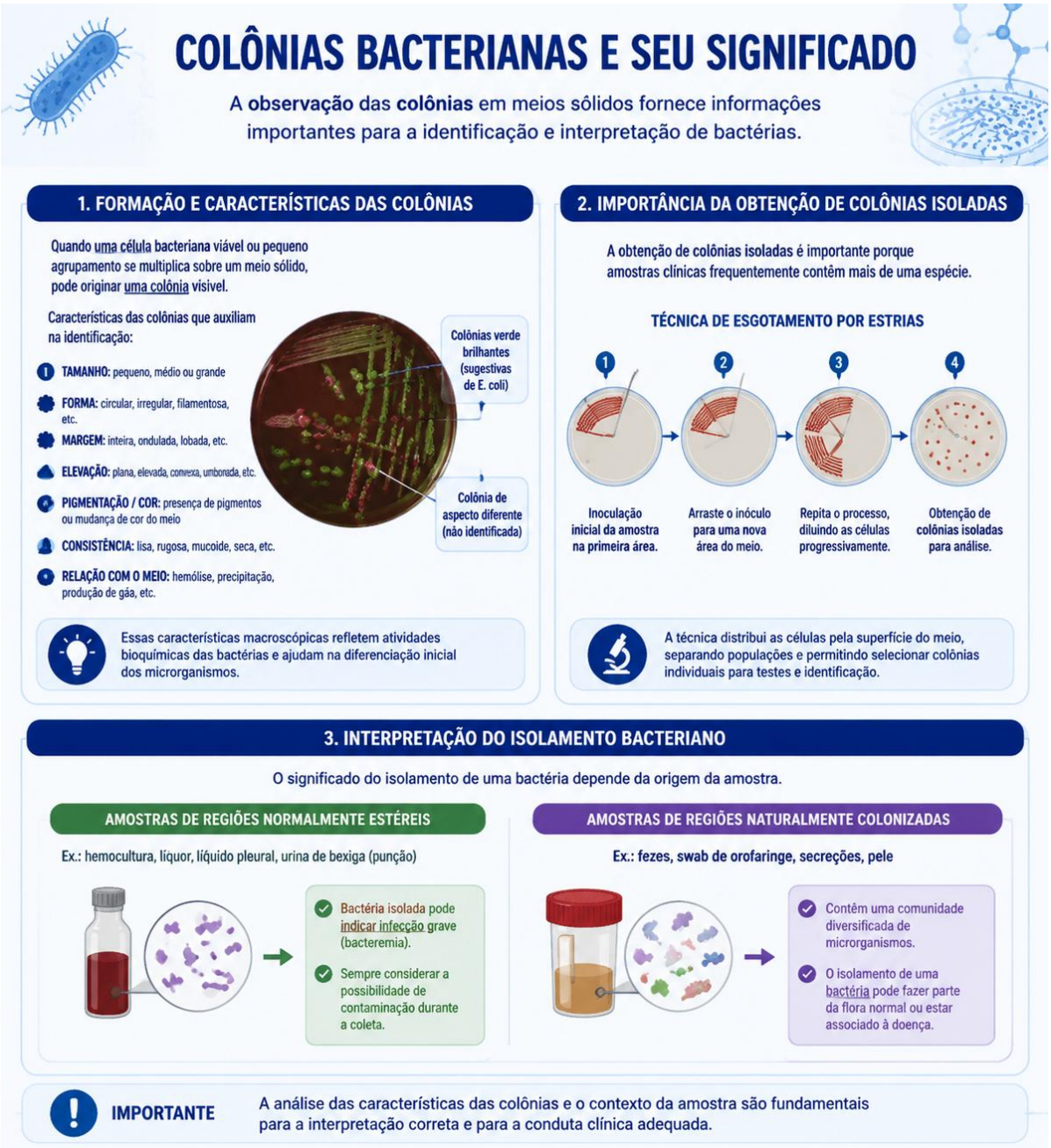

### 3.7 Necessidades de oxigênio

Bactérias apresentam diferentes relações com o oxigênio. Aeróbios dependem dele para utilizar determinadas vias de produção de energia. Anaeróbios obrigatórios desenvolvem-se na ausência de oxigênio e podem ser prejudicados por sua exposição. Anaeróbios facultativos conseguem utilizar respiração aeróbia quando existe oxigênio, mas passam a utilizar alternativas metabólicas quando ele está ausente. A *Escherichia coli*, por exemplo, é um microrganismo anaeróbio facultativo e *Clostridium botulinum* como exemplo de organismo anaeróbio.

Essa característica interfere diretamente no diagnóstico. Se houver suspeita de infecção provocada por um anaeróbio, a coleta e o transporte devem limitar a exposição ao oxigênio, e o laboratório precisa utilizar condições específicas de incubação. Um procedimento inadequado pode impedir o crescimento do agente e produzir resultado falsamente negativo.

A localização das infecções também pode favorecer determinados grupos. Tecidos necróticos, abscessos profundos e regiões com baixa tensão de oxigênio podem oferecer condições adequadas ao desenvolvimento de anaeróbios.

### 3.8 Patogenicidade bacteriana

Para causar doença, uma bactéria precisa superar uma série de obstáculos. Inicialmente, deve alcançar um hospedeiro susceptível e encontrar uma porta de entrada adequada. Em seguida, necessita resistir às condições locais, aderir às superfícies, obter nutrientes e evitar ou suportar mecanismos de defesa. Dependendo do agente, pode permanecer restrita ao local inicial ou invadir tecidos e atingir a circulação.

Fatores de virulência facilitam essas etapas. Fímbrias e outras adesinas favorecem ligação a células do hospedeiro; cápsulas podem dificultar fagocitose; enzimas podem promover disseminação; sistemas de captação de nutrientes garantem recursos essenciais e toxinas podem causar alterações celulares específicas.

A capacidade patogênica não deve ser interpretada como uma característica absoluta. Uma bactéria pode causar doença apenas em determinadas condições ou regiões do organismo. Organismos que fazem parte da microbiota podem tornar-se

oportunistas quando existem ferimentos, imunossupressão ou alteração das barreiras naturais.

### 3.9 Exotoxinas e endotoxinas

Exotoxinas são substâncias proteicas produzidas por determinadas bactérias e capazes de alterar funções celulares específicas. Algumas apresentam atividade sobre o sistema nervoso, outras interferem na síntese proteica ou modificam processos de transporte e sinalização. A elevada atividade biológica de diversas exotoxinas explica por que pequenas quantidades podem produzir efeitos clínicos significativos.

As endotoxinas apresentam natureza distinta e estão relacionadas principalmente ao lipopolissacarídeo da membrana externa das bactérias Gram-negativas. A liberação ou exposição desse componente pode ativar mecanismos inflamatórios intensos. Quando a resposta se torna sistêmica e desregulada, podem ocorrer alterações hemodinâmicas, lesão de tecidos e comprometimento de múltiplos órgãos.

Na Medicina Veterinária, a compreensão desses mecanismos é importante para explicar por que determinados quadros infecciosos produzem manifestações muito além do local inicialmente colonizado.

Além dos mecanismos relacionados às toxinas, as manifestações clínicas das doenças bacterianas podem ocorrer por diferentes formas de interação entre o microrganismo e o hospedeiro. Na infecção, ocorre a entrada, multiplicação e permanência do microrganismo no organismo, podendo haver invasão de tecidos e desenvolvimento de uma resposta inflamatória pelo hospedeiro. Na intoxicação, os sinais clínicos são provocados principalmente pela presença de uma toxina previamente produzida pelo microrganismo, sem que seja necessária a multiplicação da bactéria no local afetado; um exemplo é a ingestão de alimentos contendo toxinas bacterianas já formadas. Já na toxi-infecção, a bactéria é ingerida ou introduzida no organismo e, após se estabelecer, produz toxinas dentro do próprio hospedeiro, levando ao desenvolvimento dos sinais clínicos. Essa diferenciação é importante na Medicina Veterinária, pois auxilia na compreensão da origem dos sintomas, na escolha das estratégias terapêuticas e nas medidas de prevenção e controle das doenças bacterianas.

### 3.10 Biofilmes e persistência

A produção de biofilmes permite que as bactérias deixem de viver apenas como células isoladas e passem a formar comunidades organizadas aderidas a diferentes superfícies. Nessas comunidades, as células bacterianas ficam envolvidas por uma matriz extracelular produzida pelo próprio microrganismo, composta principalmente por polissacarídeos, proteínas, lipídios e material genético extracelular. Essa matriz, relacionada ao glicocálice, funciona como uma camada protetora que auxilia na adesão das bactérias, mantém a comunidade unida e dificulta a ação de agentes externos. Um exemplo importante é *Staphylococcus aureus*, bactéria capaz de formar biofilmes associados a infecções persistentes e contaminação de superfícies e dispositivos médicos.

Dentro de um biofilme, as bactérias não apresentam o mesmo comportamento em todas as regiões da comunidade. A distribuição de nutrientes, oxigênio e produtos metabólicos cria diferentes ambientes internos, fazendo com que algumas células permaneçam em intensa atividade metabólica e crescimento rápido, enquanto outras reduzam seu metabolismo e permaneçam em um estado de baixa atividade. Essa organização heterogênea influencia diretamente a resposta aos antimicrobianos, pois muitos medicamentos apresentam maior eficácia contra bactérias metabolicamente ativas e em processo de multiplicação.

Além da redução da ação dos antimicrobianos, a matriz extracelular do biofilme atua como uma barreira física e química, dificultando a penetração de determinados medicamentos e produtos desinfetantes até todas as células bacterianas. Algumas bactérias presentes no biofilme também podem apresentar maior capacidade de sobrevivência devido à troca de informações genéticas e à adaptação ao ambiente, favorecendo a persistência da comunidade bacteriana mesmo após exposições repetidas a condições adversas.

Os biofilmes possuem grande importância na Medicina Veterinária, pois estão relacionados a infecções crônicas, recorrentes e de difícil tratamento. Podem estar presentes em feridas, tecidos lesionados, cateteres, sondas, equipamentos hospitalares, sistemas de ordenha, bebedouros e estruturas utilizadas na produção animal. Nesses locais, a presença de uma superfície adequada favorece a adesão inicial das bactérias e o desenvolvimento progressivo da comunidade.

A prevenção e o controle dos biofilmes dependem principalmente de medidas de higienização adequada, incluindo remoção de resíduos orgânicos antes da aplicação de desinfetantes. A matéria orgânica presente em superfícies pode favorecer a fixação bacteriana e proteger as células contra a ação dos produtos químicos. Por isso, a limpeza eficiente, associada ao uso correto de desinfetantes e boas práticas de manejo, é fundamental para reduzir a formação de biofilmes e prevenir infecções e contaminações em ambientes clínicos e de produção animal.

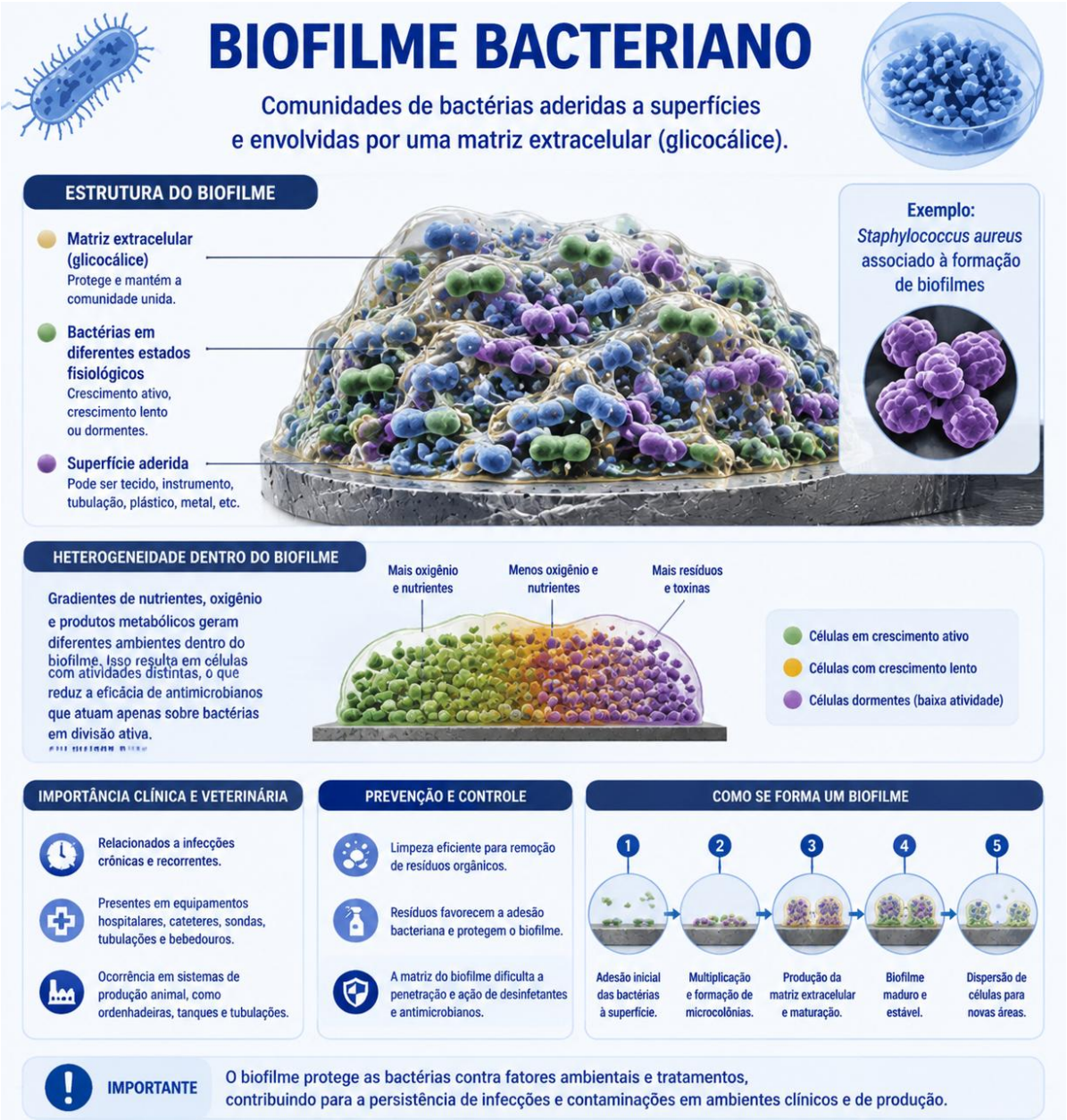

### 3.11 Métodos bioquímicos de identificação

A identificação bacteriana pode explorar diferenças metabólicas. O teste da catalase avalia a capacidade de decompor peróxido de hidrogênio, enquanto a oxidase investiga determinados componentes da cadeia respiratória. Outros testes avaliam fermentação de carboidratos, produção de enzimas, utilização de substratos e formação de produtos metabólicos.

A combinação dessas características cria um perfil capaz de diferenciar organismos morfologicamente semelhantes. Em laboratórios modernos, sistemas automatizados realizam múltiplas reações simultaneamente e comparam os resultados com bancos de dados.

Entretanto, o resultado precisa ser interpretado juntamente com a origem da amostra. Identificar corretamente a espécie não significa necessariamente provar que ela seja a causa da doença. O contexto clínico permanece indispensável.

**Principais testes bioquímicos utilizados na diferenciação de bactérias Gram-negativas**

As bactérias Gram-negativas apresentam grande diversidade metabólica, o que permite sua diferenciação por meio da análise de características fisiológicas e enzimáticas específicas. A identificação laboratorial desses microrganismos geralmente envolve uma sequência de testes bioquímicos capazes de avaliar a presença ou ausência de determinadas enzimas, a capacidade de utilizar diferentes substratos como fonte de energia, a produção de metabólitos e os mecanismos de fermentação.

Esses testes são fundamentais principalmente para a identificação de bacilos Gram-negativos pertencentes à família *Enterobacterales*, grupo que inclui importantes patógenos humanos, como *Escherichia coli*, *Klebsiella pneumoniae*, *Salmonella spp.*, *Shigella spp.* e *Enterobacter spp.*, além de outros grupos clinicamente relevantes, como *Pseudomonas aeruginosa* e *Acinetobacter spp.*

A avaliação bioquímica permite estabelecer um perfil metabólico característico de cada bactéria, auxiliando na identificação da espécie, na escolha adequada do tratamento antimicrobiano e no controle epidemiológico de infecções.

**Teste da catalase**

O teste da catalase avalia a capacidade da bactéria de produzir a enzima catalase, responsável pela degradação do peróxido de hidrogênio ($H_2O_2$) em água e oxigênio.

A reação positiva é observada pela formação de bolhas devido à liberação de gás oxigênio.

Embora seja mais utilizado para diferenciação de cocos Gram-positivos, pode auxiliar na caracterização de alguns bacilos Gram-negativos e na avaliação de determinados grupos bacterianos.

**Teste da oxidase**

O teste da oxidase identifica a presença da enzima citocromo c oxidase, componente da cadeia respiratória bacteriana.

A reação positiva ocorre quando há alteração de cor do reagente utilizado, indicando a presença dessa enzima.

Esse teste é especialmente importante para diferenciar bactérias Gram-negativas:

- Oxidase positivas: principalmente bactérias não fermentadoras, como *Pseudomonas aeruginosa* e *Aeromonas spp.*;
- Oxidase negativas: característica predominante das Enterobacterales, como *Escherichia coli*, *Klebsiella spp.* e *Salmonella spp.*

**Teste de fermentação da glicose**

Avalia a capacidade do microrganismo de utilizar a glicose por processos fermentativos, produzindo ácidos e, em alguns casos, gases.

A fermentação da glicose é uma característica importante na diferenciação de bactérias Gram-negativas, pois permite separar:

- Bactérias fermentadoras de carboidratos, como muitas Enterobacterales;
- Bactérias não fermentadoras, como *Pseudomonas aeruginosa*.

A produção de ácido pode ser detectada pela mudança de coloração de indicadores de pH presentes no meio de cultura.

**Teste de utilização da lactose**

A fermentação da lactose é uma característica amplamente utilizada na diferenciação de enterobactérias.

Bactérias capazes de fermentar lactose produzem ácido, alterando a coloração do meio.

Exemplos:

- Lactose positivas: *Escherichia coli* e algumas espécies de *Klebsiella* e *Enterobacter*;
- Lactose negativas: *Salmonella*, *Shigella* e algumas espécies de *Proteus*.

Esse teste é frequentemente realizado em meios diferenciais, como o ágar MacConkey, utilizado para distinguir bactérias fermentadoras e não fermentadoras de lactose.

**Teste de produção de indol**

O teste do indol avalia a capacidade bacteriana de degradar o aminoácido **triptofano** por meio da enzima triptofanase, produzindo indol.

A produção de indol é detectada pela adição de reagentes específicos que geram uma alteração de cor.

Exemplos:

- *Escherichia coli*: geralmente positiva para indol;
- *Klebsiella pneumoniae*: geralmente negativa.

Esse teste é bastante utilizado na diferenciação entre espécies próximas de Enterobacterales.

**Teste de urease**

A urease é uma enzima capaz de hidrolisar a ureia, produzindo amônia e aumentando o pH do meio.

A alcalinização provoca alteração de cor no indicador presente no teste.

Bactérias frequentemente associadas à produção de urease incluem:

- *Proteus spp.*, com forte atividade ureásica;

- Algumas espécies de *Klebsiella* e *Morganella*.

A identificação da urease é importante tanto para classificação bacteriana quanto para compreensão de mecanismos associados a algumas infecções, como as urinárias.

**Teste de utilização do citrato**

O teste do citrato avalia a capacidade da bactéria de utilizar o citrato como única fonte de carbono.

Quando ocorre utilização do citrato, há produção de compostos alcalinos que elevam o pH do meio, causando alteração de cor.

Exemplos:

- *Klebsiella pneumoniae*: frequentemente positiva;
- *Escherichia coli*: geralmente negativa.

Esse teste auxilia principalmente na diferenciação de espécies da família Enterobacterales.

**Teste de motilidade**

Avalia a capacidade da bactéria de se locomover por meio de flagelos.

A presença de crescimento difuso no meio indica motilidade positiva.

Exemplos:

- *Escherichia coli*: geralmente móvel;
- *Klebsiella pneumoniae*: geralmente imóvel;
- *Shigella spp.*: imóvel.

A motilidade é uma característica útil na diferenciação de espécies com perfis bioquímicos semelhantes.

**Teste de produção de sulfeto de hidrogênio ($H_2S$)**

Avalia a capacidade bacteriana de produzir sulfeto de hidrogênio a partir de compostos contendo enxofre.

A produção de $H_2S$ é identificada pela formação de precipitado escuro no meio de cultura.

Exemplos:

- *Salmonella spp.*: frequentemente positiva;
- *Shigella spp.*: negativa;
- Algumas espécies de *Proteus*: positivas.

Esse teste é muito utilizado na identificação de enterobactérias patogênicas.

**Teste TSI (Triple Sugar Iron Agar)**

O meio TSI é um dos testes bioquímicos mais utilizados para identificação de bacilos Gram-negativos entéricos. Ele avalia simultaneamente:

- Fermentação de glicose;
- Fermentação de lactose;
- Fermentação de sacarose;
- Produção de gás;
- Produção de sulfeto de hidrogênio ($H_2S$).

A interpretação do teste permite estabelecer diferentes padrões metabólicos entre bactérias Gram-negativas.

Por exemplo:

- *E. coli*: geralmente fermenta glicose e lactose, produzindo ácido e gás;
- *Salmonella*: fermenta glicose, produz $H_2S$ e geralmente não fermenta lactose;
- *Shigella*: fermenta apenas glicose e não produz gás.

**Importância dos testes bioquímicos na identificação bacteriana**

A identificação de bactérias Gram-negativas não depende de um único teste, mas da combinação de diferentes características metabólicas. O conjunto de resultados obtidos forma um perfil bioquímico específico, permitindo a identificação mais precisa do microrganismo.

Atualmente, esses testes podem ser associados a métodos automatizados e técnicas moleculares, como espectrometria de massa por MALDI-TOF e

sequenciamento genético, porém continuam sendo ferramentas fundamentais na microbiologia clínica devido ao baixo custo, praticidade e capacidade de fornecer informações importantes sobre o metabolismo bacteriano.

Dessa forma, os testes bioquímicos representam uma etapa essencial no diagnóstico microbiológico, contribuindo para a identificação correta dos agentes infecciosos, escolha terapêutica adequada e monitoramento de resistência bacteriana.

Principais bacilos Gram-negativos de importância clínica e seus resultados nos testes bioquímicos mais utilizados para diferenciação.

| **Bactéria** | **Oxidase** | **Catalase** | **Fermentação da lactose** | **Indol** | **Urease** | **Citrato** | **Motilidade** | **$H_2S$** | **TSI** |
|---|---|---|---|---|---|---|---|---|---|
| *Escherichia coli* | - | + | + | + | - | - | + | - | A/A + gás |
| *Klebsiella pneumoniae* | - | + | + | - | + | + | - | - | A/A + gás |
| *Enterobacter cloacae* | - | + | + | - | + | + | + | - | A/A + gás |
| *Citrobacter freundii* | - | + | Variável | - | + | + | + | + | K/A ou A/A |
| *Salmonella enterica* | - | + | - | - | - | + | + | + | K/A + $H_2S$ |
| *Shigella spp.* | - | + | - | Variável | - | - | - | - | K/A |
| *Proteus mirabilis* | - | + | - | - | +++ | - | + | + | K/A + $H_2S$ |
| *Proteus vulgaris* | - | + | - | + | +++ | - | + | + | K/A + $H_2S$ |
| *Morganella morganii* | - | + | - | + | + | - | + | - | K/A |
| *Yersinia enterocolitica* | - | + | + (lenta) | - | + | - | + (25°C) | - | A/A |
| *Pseudomonas aeruginosa* | + | + | - | - | - | + | + | - | K/K |
| *Acinetobacter baumannii* | - | + | - | - | - | - | - | - | K/K |

| Bactéria | Oxidase | Catalase | Fermentação da lactose | Indol | Urease | Citrato | Motilidade | $H_2S$ | TSI |
|---|---|---|---|---|---|---|---|---|---|
| *Stenotrophomonas maltophilia* | + | + | - | - | - | + | + | - | K/K |
| *Aeromonas hydrophila* | + | + | + | + | + | Variável | + | - | A/A |
| *Vibrio cholerae* | + | + | + | + | - | + | + | - | A/A |
| *Campylobacter jejuni* | + | + | - | - | - | - | + | - | Não aplicável (meios específicos) |
| *Helicobacter pylori* | + | + | - | - | + | - | - | - | Não aplicável |

Legenda:

+ = teste positivo

- = teste negativo

Variável = depende da cepa

A/A (ácido/ácido) = fermentação de glicose + lactose e/ou sacarose no TSI

K/A (alcalino/ácido) = somente glicose fermentada

K/K (alcalino/alcalino) = ausência de fermentação de carboidratos

$H_2S$ = produção de sulfeto de hidrogênio

# Testes Bioquímicos para Identificação de *Escherichia coli*

Os testes bioquímicos são ferramentas essenciais para a identificação de *Escherichia coli* em amostras clínicas e ambientais, permitindo a caracterização do microrganismo e auxiliando no diagnóstico microbiológico.

## Principais testes bioquímicos utilizados

### Indol (Teste do Indol)

Avalia a capacidade da bactéria de produzir indol a partir do triptofano, pela ação da enzima triptofanase.

**Resultado de *E. coli***
**Positivo** (anel vermelho)

### Vermelho de Metila (VM)

Detecta a produção de ácidos a partir da fermentação de carboidratos por via mista (fermentação ácido mista).

**Resultado de *E. coli***
**Positivo** (coloração vermelha)

### Voges-Proskauer (VP)

Pesquisa a produção de acetona (acetilmetilcarbinol) a partir da fermentação de glicose.

**Resultado de *E. coli***
**Negativo** (coloração amarela)

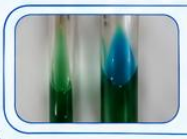

### Citrato de Simmons

Avalia a capacidade da bactéria de utilizar o citrato como única fonte de carbono, com alcalinização do meio.

**Resultado de *E. coli***
**Negativo** (meio verde)

## Perfil bioquímico de *Escherichia coli*

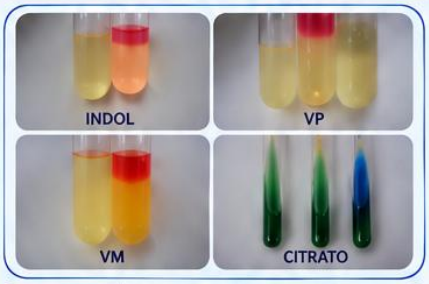


| Teste | Resultado de *E. coli* | Interpretação |
|---|---|---|
| **Indol** | **Positivo** | Produção de indol (anel vermelho) |
| **Vermelho de Metila** | **Positivo** | Fermentação ácida mista (coloração vermelha) |
| **Voges-Proskauer** | **Negativo** | Ausência de produção de acetona (coloração amarela) |
| **Citrato de Simmons** | **Negativo** | Não utiliza citrato (meio verde) |

## Interpretação dos resultados

O perfil bioquímico característico de *Escherichia coli* é: indol positivo, vermelho de metila positivo, Voges-Proskauer negativo e citrato negativo. Esse conjunto de resultados, associado a outras características morfológicas e culturais, permite a identificação confiável da espécie.

## Importância dos testes bioquímicos

Os testes bioquímicos, quando utilizados em conjunto com métodos moleculares e outros procedimentos diagnósticos, contribuem para uma análise mais completa da bactéria, orientando a tomada de decisão clínica e o controle de infecções.

## Limitações

A detecção de características bioquímicas pode variar conforme as condições de cultivo e outros fatores laboratoriais. Por isso, os resultados devem ser interpretados no contexto clínico e epidemiológico, em conjunto com demais métodos diagnósticos.

**Principais testes bioquímicos utilizados na diferenciação de bactérias Gram-positivas**

As bactérias Gram-positivas constituem um grupo amplo e heterogêneo de microrganismos caracterizados pela presença de uma parede celular rica em peptidoglicano, responsável pela retenção do cristal violeta durante a coloração de Gram, conferindo a coloração roxa característica ao microscópio.

Do ponto de vista microbiológico, as bactérias Gram-positivas são classificadas principalmente em cocos Gram-positivos e bacilos Gram-positivos, incluindo importantes agentes causadores de infecções humanas, como espécies dos gêneros *Staphylococcus*, *Streptococcus*, *Enterococcus*, *Bacillus*, *Listeria* e *Corynebacterium*.

A identificação laboratorial dessas bactérias depende da associação entre características morfológicas, comportamento em meios de cultura, testes enzimáticos e avaliação de propriedades metabólicas específicas. Os testes bioquímicos permitem diferenciar espécies com características semelhantes, auxiliando no diagnóstico microbiológico, na escolha terapêutica e no controle de infecções.

Os principais testes utilizados incluem avaliação da presença de enzimas, capacidade de degradação de substratos, produção de hemólise, fermentação de carboidratos e resistência a determinados compostos.

**Teste da catalase**

O teste da catalase é um dos principais testes utilizados para diferenciação de cocos Gram-positivos.

Ele avalia a capacidade da bactéria de produzir a enzima catalase, responsável pela decomposição do peróxido de hidrogênio ($H_2O_2$) em água e oxigênio.

A reação positiva é observada pela formação imediata de bolhas devido à liberação de oxigênio.

Esse teste é fundamental para separar dois grandes grupos:

- Catalase positiva: gênero *Staphylococcus* e *Micrococcus*;
- Catalase negativa: gêneros *Streptococcus* e *Enterococcus*.

**Teste da coagulase**

O teste da coagulase avalia a capacidade de determinadas bactérias produzirem a enzima coagulase, responsável pela conversão do fibrinogênio em fibrina.

É considerado um teste essencial para diferenciação dentro do gênero *Staphylococcus*.

Principais interpretações:

- Staphylococcus aureus: geralmente coagulase positivo;
- Staphylococcus epidermidis e outros estafilococos coagulase negativos: coagulase negativo.

A produção dessa enzima está relacionada à capacidade do microrganismo de formar uma barreira de fibrina, podendo contribuir para evasão dos mecanismos de defesa do hospedeiro.

**Teste de hemólise em ágar sangue**

A avaliação da hemólise em ágar sangue é uma importante característica utilizada na identificação de cocos Gram-positivos.

Os padrões principais são:

Beta-hemólise (β): Caracterizada pela destruição completa das hemácias, formando uma área transparente ao redor da colônia.

Exemplos:

- *Streptococcus pyogenes*;
- *Staphylococcus aureus*.

Alfa-hemólise (α): Produz hemólise parcial, causando uma coloração esverdeada ao redor da colônia.

Exemplos:

- *Streptococcus pneumoniae*;
- Estreptococos do grupo viridans.

Gama-hemólise (γ): Ausência de hemólise visível.

Exemplo:

- Alguns *Enterococcus spp.*

**Teste da bile-esculina**

O teste da bile-esculina avalia a capacidade da bactéria de crescer na presença de sais biliares e hidrolisar a esculina.

A hidrólise da esculina produz compostos que reagem com sais de ferro, formando coloração escura no meio.

Principais bactérias positivas:

- *Enterococcus spp.*;
- *Streptococcus gallolyticus*.

É amplamente utilizado para identificação de enterococos e estreptococos do grupo D.

**Crescimento em NaCl 6,5%**

Esse teste avalia a capacidade bacteriana de crescer em meio contendo alta concentração de cloreto de sódio.

É utilizado principalmente para diferenciar:

- Enterococcus spp.: geralmente cresce em NaCl 6,5%;
- Streptococcus spp.: geralmente não apresenta crescimento.

Essa característica auxilia na separação entre enterococos e outros estreptococos.

**Teste PYR (Pirrolidonil arilamidase)**

O teste PYR detecta a produção da enzima pirrolidonil arilamidase.

É utilizado principalmente para identificação de:

- *Enterococcus spp.*;
- *Streptococcus pyogenes*.

Resultados:

- *Enterococcus*: positivo;
- *Streptococcus pyogenes*: positivo;
- Outros estreptococos: geralmente negativos.

**Teste CAMP**

O teste CAMP identifica a capacidade bacteriana de produzir uma proteína que aumenta a atividade hemolítica de outras bactérias.

É utilizado principalmente para identificação de *Streptococcus agalactiae*.

Interpretação:

- *Streptococcus agalactiae*: CAMP positivo;
- Outros estreptococos beta-hemolíticos: geralmente negativos.

Esse teste possui importância clínica devido à associação de *S. agalactiae* com infecções neonatais.

**Testes para identificação de bacilos Gram-positivos**

Os bacilos Gram-positivos apresentam grande diversidade metabólica, sendo necessário utilizar diferentes testes para sua diferenciação.

Teste da catalase em bacilos Gram-positivos

A catalase auxilia na diferenciação entre:

- *Bacillus spp.*: catalase positivo;
- *Listeria monocytogenes*: catalase positivo;
- *Corynebacterium spp.*: geralmente catalase positivo.

**Teste de motilidade**

A motilidade auxilia na diferenciação de bacilos Gram-positivos.

Exemplos:

- *Listeria monocytogenes*: móvel, apresentando movimento característico;
- *Corynebacterium spp.*: imóvel;
- *Bacillus anthracis*: geralmente imóvel.

**Teste de esporulação**

Alguns bacilos Gram-positivos possuem capacidade de formar endósporos, estruturas resistentes responsáveis pela sobrevivência em condições ambientais adversas.

Principais gêneros formadores de esporos:

- *Bacillus spp.*;
- *Clostridium spp.*

A identificação de esporos é uma característica fundamental para diferenciação desses grupos.

**Importância dos testes bioquímicos na identificação de bactérias Gram-positivas**

A identificação de bactérias Gram-positivas depende da análise integrada de características morfológicas, fisiológicas e metabólicas. Nenhum teste isolado é suficiente para determinar a espécie bacteriana; entretanto, a combinação de resultados permite estabelecer um perfil característico para cada microrganismo.

Na microbiologia clínica moderna, os testes bioquímicos tradicionais continuam sendo ferramentas importantes, embora sejam frequentemente complementados por métodos automatizados e técnicas avançadas, como espectrometria de massa por MALDI-TOF, identificação molecular por PCR e sequenciamento genético.

Dessa forma, os testes bioquímicos permanecem essenciais para a identificação laboratorial de bactérias Gram-positivas, contribuindo para o diagnóstico correto das infecções, definição da terapia antimicrobiana adequada e controle da disseminação de agentes patogênicos.

Principais microrganismos Gram-positivos de importância clínica e seus resultados nos testes bioquímicos mais utilizados para diferenciação:

| **Bactéria** | **Catalase** | **Coagulase** | **Hemólise** | **Bile-esculina** | **NaCl 6,5%** | **PYR** | **CAMP** | **Motilidade** | **Esporos** |
|---|---|---|---|---|---|---|---|---|---|
| *Staphylococcus aureus* | + | + | β | - | - | - | - | - | - |
| *Staphylococcus epidermidis* | + | - | γ | - | - | - | - | - | - |
| *Staphylococcus saprophyticus* | + | - | γ | - | - | - | - | - | - |
| *Streptococcus pyogenes (Grupo A)* | - | - | β | - | - | + | - | - | - |
| *Streptococcus agalactiae (Grupo B)* | - | - | β | - | - | - | + | - | - |
| *Streptococcus pneumoniae* | - | - | α | - | - | - | - | - | - |
| *Streptococcus viridans* | - | - | α | - | - | - | - | - | - |
| *Enterococcus faecalis* | - | - | γ (ou α) | + | + | + | - | - | - |
| *Enterococcus faecium* | - | - | γ (ou α) | + | + | + | - | - | - |
| *Streptococcus gallolyticus (Grupo D)* | - | - | γ | + | - | - | - | - | - |
| *Listeria monocytogenes* | + | - | β (estreita) | - | - | - | - | + | - |
| *Corynebacterium diphtheriae* | + | - | β variável | - | - | - | - | - | - |

| Bactéria | Catalase | Coagulase | Hemólise | Bile-esculina | NaCl 6,5% | PYR | CAMP | Motilidade | Esporos |
|---|---|---|---|---|---|---|---|---|---|
| *Bacillus cereus* | + | - | β | - | - | - | - | + | + |
| *Bacillus anthracis* | + | - | γ | - | - | - | - | - | + |
| *Clostridium perfringens* | - | - | β | - | - | - | - | - | + |
| *Clostridium tetani* | - | - | β variável | - | - | - | - | + | + |
| *Clostridium botulinum* | - | - | Variável | - | - | - | - | + | + |

Legenda:

| | |
|---|---|
| + | Resultado positivo |
| - | Resultado negativo |
| β | Beta-hemólise (hemólise completa) |
| α | Alfa-hemólise (hemólise parcial com coloração esverdeada) |
| γ | Gama-hemólise (ausência de hemólise) |
| S | Sensível |
| R | Resistente |

NR Não recomendado ou não utilizado como teste diferencial principal

Padrões clássicos de identificação:

| Perfil bioquímico | Sugere |
|---|---|
| Catalase positiva + coagulase positiva | *Staphylococcus aureus* |
| Catalase negativa + β-hemólise + CAMP positivo | *Streptococcus agalactiae* |
| Catalase negativa + β-hemólise + PYR positivo | *Streptococcus pyogenes* |
| Catalase negativa + α-hemólise + optoquina sensível + bile-solúvel | *Streptococcus pneumoniae* |
| Catalase negativa + bile-esculina positiva + crescimento em NaCl 6,5% | *Enterococcus spp.* |
| Bacilo Gram-positivo + catalase positiva + motilidade positiva | *Listeria monocytogenes* |
| Bacilo Gram-positivo + formação de esporos | *Bacillus spp. ou Clostridium spp.* |

### 3.12 Métodos moleculares

Métodos moleculares ampliaram enormemente a capacidade de detectar e caracterizar bactérias. A reação em cadeia da polimerase, PCR, permite amplificar regiões específicas do DNA, possibilitando confirmar espécies, identificar subtipos e detectar genes relacionados à virulência e resistência. Ainda, o sequenciamento genômico ajuda na investigação da evolução, adaptação e características de virulência dos microrganismos.

A elevada sensibilidade desses métodos apresenta vantagens quando o organismo está presente em pequena quantidade ou apresenta dificuldades de cultivo. Entretanto, detectar DNA não é exatamente o mesmo que demonstrar a presença de bactérias viáveis. Fragmentos genéticos podem permanecer na amostra mesmo após a morte das células.

Por essa razão, cultura, PCR, sorologia e outros métodos devem ser escolhidos de acordo com a pergunta diagnóstica. A tecnologia amplia a capacidade de investigação, mas não elimina a necessidade de raciocínio microbiológico.

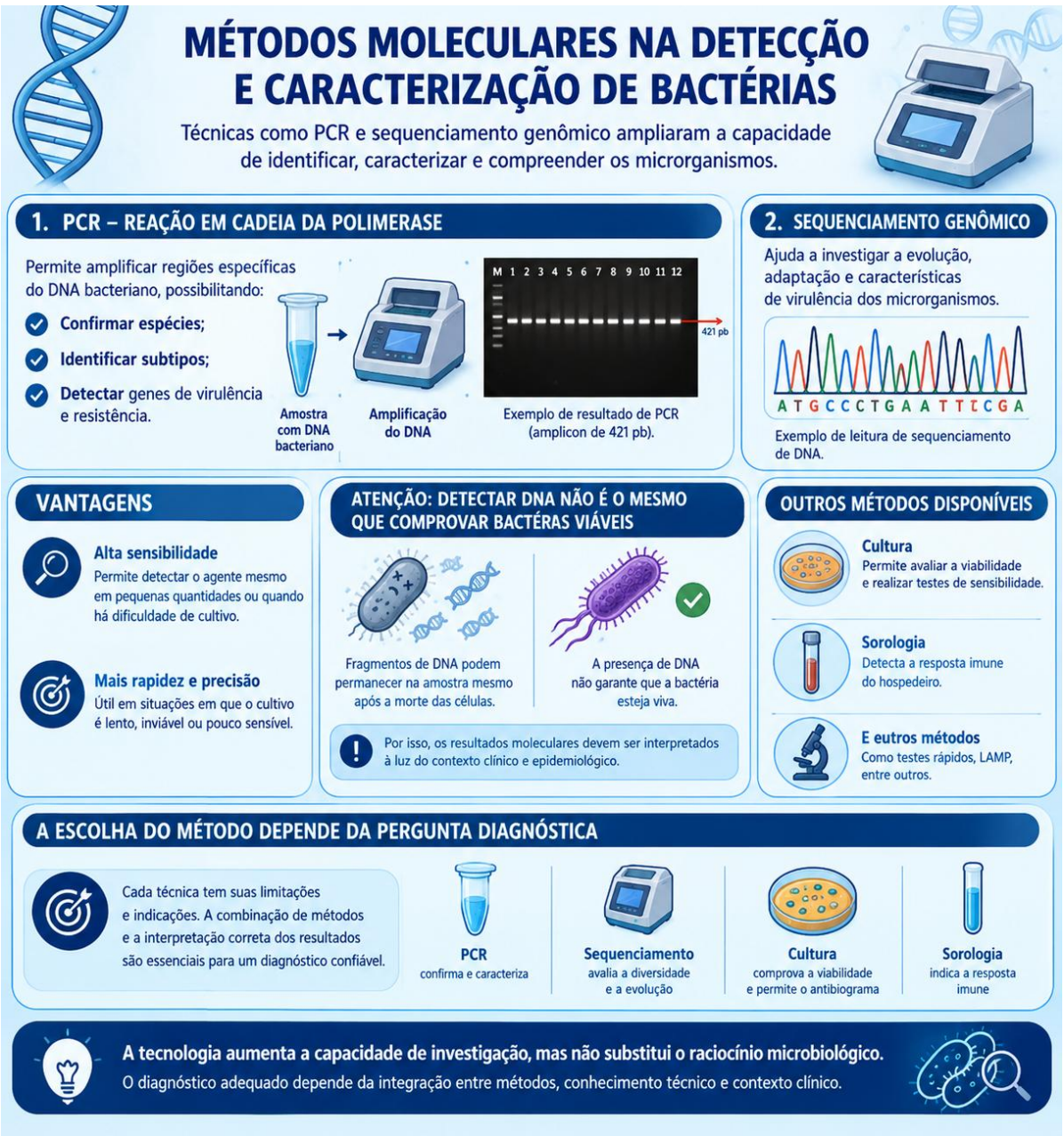


### 3.13 Antimicrobianos e susceptibilidade bacteriana

A terapia antibacteriana depende da existência de diferenças entre a bactéria e o hospedeiro. Estruturas e processos exclusivos ou diferenciados dos microrganismos, como parede celular, ribossomos bacterianos, membranas, vias metabólicas e enzimas específicas, podem funcionar como alvos para a ação dos antimicrobianos. Entretanto, diferentes espécies bacterianas apresentam perfis distintos de susceptibilidade, e até mesmo linhagens pertencentes à mesma espécie podem responder de maneira diferente aos medicamentos devido à presença de mecanismos de resistência adquiridos ou mutações genéticas.

Por esse motivo, a identificação correta do microrganismo causador da infecção é uma etapa fundamental para a escolha do antibiótico mais adequado. A

determinação da espécie bacteriana permite conhecer padrões esperados de sensibilidade, resistência intrínseca e possíveis mecanismos de resistência, evitando o uso inadequado de antimicrobianos. Dessa forma, o tratamento torna-se mais direcionado, aumentando as chances de sucesso terapêutico e reduzindo a seleção de bactérias resistentes.

O teste de susceptibilidade aos antimicrobianos, frequentemente denominado antibiograma, procura avaliar o comportamento de um isolado bacteriano diante de diferentes medicamentos. Esse teste permite determinar quais antimicrobianos apresentam atividade contra o microrganismo identificado e auxilia na escolha da terapia mais eficaz. Seus resultados devem ser interpretados utilizando critérios padronizados por instituições especializadas, como CLSI (Clinical and Laboratory Standards Institute) e EUCAST (European Committee on Antimicrobial Susceptibility Testing), e nunca devem ser avaliados apenas como uma simples comparação visual do tamanho das zonas de inibição.

Além da susceptibilidade laboratorial, a escolha terapêutica depende de diversos fatores, incluindo a farmacocinética e farmacodinâmica do medicamento, sua capacidade de atingir concentrações adequadas no local da infecção, a espécie animal envolvida, a gravidade do quadro clínico, a presença de doenças associadas e as regulamentações aplicáveis ao uso de antimicrobianos.

Em animais destinados à produção de alimentos, a seleção do tratamento deve considerar ainda aspectos relacionados à segurança alimentar, sendo indispensável respeitar os períodos de carência, limites máximos de resíduos e normas referentes aos medicamentos autorizados para cada espécie. Assim, a associação entre identificação bacteriana, testes de susceptibilidade e avaliação clínica do paciente constitui a base para uma terapia antimicrobiana racional, eficaz e responsável, contribuindo para o controle das infecções e para a redução do desenvolvimento da resistência bacteriana.

### 3.14 Resistência antimicrobiana

A resistência bacteriana representa um dos maiores desafios da Microbiologia e da Medicina contemporânea, comprometendo a eficácia dos tratamentos antimicrobianos e aumentando o risco de falhas terapêuticas. Algumas bactérias apresentam resistência intrínseca, determinada por características naturais da

espécie, enquanto outras desenvolvem resistência adquirida por meio de mutações espontâneas ou pela aquisição de novos genes de resistência através de mecanismos de transferência genética horizontal.

As bactérias podem desenvolver diferentes estratégias para escapar da ação dos antimicrobianos. Entre os principais mecanismos estão a modificação do alvo molecular do medicamento, reduzindo sua capacidade de ligação; a redução da permeabilidade da membrana, dificultando a entrada do antimicrobiano na célula; a ativação de bombas de efluxo, responsáveis pela expulsão ativa do composto para o meio externo; e a produção de enzimas capazes de inativar ou modificar o antibiótico, como as β-lactamases, que degradam antibacterianos da classe dos β-lactâmicos.

Os genes envolvidos nesses mecanismos podem estar presentes em elementos genéticos móveis, como plasmídeos, transposons e integrons, estruturas que facilitam a transferência de informações genéticas entre diferentes bactérias. Esse processo contribui para a rápida disseminação da resistência dentro de uma população bacteriana e entre espécies distintas, favorecendo o surgimento de microrganismos multirresistentes.

O uso inadequado ou excessivo de antimicrobianos exerce uma forte pressão seletiva, eliminando bactérias sensíveis e favorecendo a sobrevivência e multiplicação das variantes resistentes. Na Medicina Veterinária, esse problema possui grande relevância, pois o uso de antimicrobianos em animais pode influenciar tanto a saúde animal quanto a saúde pública, especialmente devido ao potencial de disseminação de bactérias resistentes e genes de resistência entre animais, ambiente e seres humanos.

O enfrentamento da resistência bacteriana exige uma abordagem integrada baseada nos princípios do uso racional de antimicrobianos, incluindo a prevenção de doenças, diagnóstico microbiológico adequado, identificação do agente causador, realização de testes de susceptibilidade, adoção de medidas de biossegurança e utilização dos medicamentos somente quando necessários e na dose e duração corretas. Essas estratégias são fundamentais para preservar a eficácia dos antimicrobianos disponíveis e reduzir a disseminação da resistência bacteriana.

### 3.15 Considerações finais

A Bacteriologia apresenta papel fundamental na compreensão das interações entre microrganismos e hospedeiros, permitindo identificar os mecanismos envolvidos na sobrevivência, adaptação e capacidade de causar doenças. O estudo das características morfológicas, fisiológicas, metabólicas e genéticas das bactérias possibilita uma interpretação mais precisa dos agentes envolvidos nos processos infecciosos e contribui diretamente para o diagnóstico microbiológico.

A identificação correta do microrganismo é uma etapa essencial para a condução adequada da terapia antimicrobiana. A associação entre avaliação clínica, isolamento bacteriano, características de crescimento, testes bioquímicos, testes de susceptibilidade e métodos moleculares, como a PCR, permite determinar com maior precisão o agente causador da infecção e selecionar estratégias terapêuticas mais eficazes. Dessa forma, evita-se o uso inadequado de medicamentos e reduz-se a pressão seletiva responsável pelo aumento da resistência bacteriana.

A resistência aos antimicrobianos representa um desafio crescente e exige uma abordagem integrada baseada no diagnóstico adequado, prevenção de doenças, biossegurança e utilização racional dos medicamentos. A capacidade das bactérias de adquirir e disseminar genes de resistência, associada à formação de biofilmes e à adaptação a diferentes ambientes, demonstra a necessidade de medidas contínuas de controle, especialmente na Medicina Veterinária, onde existe uma importante relação entre saúde animal, saúde humana e meio ambiente.

Além disso, a interpretação dos resultados microbiológicos deve sempre considerar o contexto clínico, o local de coleta e as características do hospedeiro, uma vez que a simples presença de uma bactéria não necessariamente indica um processo infeccioso. A diferenciação entre colonização, contaminação e infecção verdadeira é indispensável para evitar tratamentos desnecessários e garantir maior segurança no manejo dos pacientes.

Portanto, o conhecimento dos princípios da Bacteriologia e das ferramentas utilizadas na identificação bacteriana representa uma base indispensável para profissionais da área da saúde. A integração entre métodos tradicionais e técnicas modernas de diagnóstico permite uma avaliação mais completa dos microrganismos, favorecendo decisões terapêuticas mais assertivas, controle da disseminação de

agentes patogênicos e desenvolvimento de práticas mais eficientes para a prevenção e tratamento das doenças bacterianas.

# CAPÍTULO 4 - METABOLISMO E NUTRIÇÃO BACTERIANA

## 4.1 Introdução

O metabolismo bacteriano corresponde ao conjunto integrado de reações químicas que ocorrem no interior da célula e permitem a obtenção e utilização de energia, a síntese de componentes celulares, a manutenção das funções fisiológicas e a reprodução dos microrganismos. Essas reações representam o equilíbrio entre processos que liberam energia e aqueles que necessitam de energia para sua realização.

O metabolismo pode ser dividido em duas grandes categorias: catabolismo e anabolismo. O catabolismo envolve reações de degradação de moléculas complexas em compostos mais simples, geralmente com liberação de energia armazenada na forma de ATP (adenosina trifosfato). Já o anabolismo compreende as reações de síntese, nas quais a célula utiliza energia para produzir moléculas essenciais, como proteínas, ácidos nucleicos, lipídios e componentes da parede celular.

A nutrição microbiana está diretamente relacionada ao metabolismo, pois a atividade celular depende da disponibilidade de nutrientes capazes de fornecer tanto matéria-prima para a construção de novas estruturas quanto energia para a realização dos processos vitais. As bactérias apresentam diferentes exigências nutricionais, que variam conforme a espécie e suas adaptações evolutivas. Essa diversidade influencia sua distribuição nos ambientes naturais, sua capacidade de colonização de diferentes hospedeiros e sua possibilidade de crescimento em meios de cultura laboratoriais.

Os principais elementos necessários para o crescimento bacteriano incluem carbono, hidrogênio, oxigênio, nitrogênio, fósforo, enxofre e diversos íons minerais, utilizados na formação de moléculas fundamentais para a célula. Além desses elementos, algumas espécies necessitam de fatores de crescimento específicos, como vitaminas, aminoácidos ou outros compostos orgânicos que não conseguem sintetizar adequadamente.

As estruturas bacterianas são formadas por diferentes classes de biomoléculas, incluindo proteínas, carboidratos, lipídios, ácidos nucleicos e componentes minerais. Dessa forma, a multiplicação bacteriana somente ocorre quando o ambiente fornece condições adequadas de nutrientes, temperatura, pH, disponibilidade de água e concentração apropriada de oxigênio ou outros aceptores de elétrons.

A diversidade metabólica das bactérias é uma das características que explica sua ampla distribuição na natureza. Algumas espécies utilizam compostos orgânicos como fonte de energia e carbono, enquanto outras conseguem obter energia a partir de substâncias inorgânicas ou realizar processos metabólicos especializados. Essa capacidade de adaptação permite que diferentes microrganismos ocupem ambientes extremos ou específicos, como solo, água, trato gastrointestinal, superfícies animais e tecidos infectados.

Portanto, metabolismo e nutrição microbiana não devem ser analisados como processos independentes. Os nutrientes disponíveis determinam quais componentes podem ser sintetizados e quais vias metabólicas podem ser ativadas, enquanto o metabolismo define quais substâncias cada espécie bacteriana é capaz de utilizar. A compreensão desses processos é fundamental para interpretar o crescimento bacteriano, desenvolver meios de cultura, identificar microrganismos em laboratório e compreender sua relação com processos infecciosos e ambientais.

### 4.2 Catabolismo e anabolismo

O catabolismo corresponde ao conjunto de reações metabólicas responsáveis pela degradação de moléculas complexas em compostos menores e mais simples, geralmente acompanhada pela liberação de energia. Durante esses processos, as ligações químicas presentes nas moléculas orgânicas são rompidas e a energia liberada é capturada pela célula principalmente na forma de ATP (adenosina trifosfato), além da produção de moléculas intermediárias utilizadas em outras vias metabólicas.

A degradação da glicose representa um dos exemplos mais importantes de processo catabólico. Por meio de vias como a glicólise, a bactéria transforma uma molécula de glicose em compostos menores, liberando energia de forma gradual e controlada. Essa energia pode ser utilizada para a realização de processos essenciais, como transporte de nutrientes, movimentação celular, síntese de moléculas e manutenção das funções fisiológicas.

O anabolismo, por outro lado, compreende as reações de síntese responsáveis pela construção de moléculas complexas a partir de precursores menores. Nesse processo, a célula utiliza compostos simples, como aminoácidos, nucleotídeos, ácidos graxos e açúcares, para produzir estruturas fundamentais, incluindo proteínas, ácidos nucleicos, lipídios, polissacarídeos e componentes da parede celular bacteriana.

Como a formação de moléculas organizadas e ricas em energia química exige gasto energético, as reações anabólicas dependem diretamente da energia produzida pelos processos catabólicos. Além do ATP, o anabolismo utiliza moléculas transportadoras de elétrons, como o NADPH, que fornecem poder redutor necessário para diversas etapas de síntese celular.

Enquanto o catabolismo quebra moléculas para fornecer energia e precursores, o anabolismo utiliza esses recursos para construir os componentes necessários ao crescimento da bactéria.

A célula bacteriana funciona, portanto, como um sistema metabólico integrado, no qual catabolismo e anabolismo ocorrem simultaneamente e de maneira coordenada. Enquanto as vias catabólicas fornecem energia e moléculas intermediárias, as vias anabólicas utilizam esses recursos para formar novos componentes e permitir o crescimento celular.

Esse equilíbrio metabólico é essencial para a multiplicação bacteriana, pois antes da divisão celular a bactéria precisa duplicar seu material genético, produzir novas proteínas, sintetizar membranas, parede celular e demais estruturas necessárias para originar células-filhas viáveis. Dessa forma, a capacidade de controlar e adaptar suas vias metabólicas permite que as bactérias sobrevivam em diferentes ambientes e respondam às variações na disponibilidade de nutrientes.

### 4.3 ATP como intermediário energético

O ATP (trifosfato de adenosina) é uma das principais moléculas responsáveis pela transferência de energia dentro das células, atuando como um intermediário entre as reações metabólicas que liberam energia e aquelas que necessitam de energia para ocorrer. No metabolismo bacteriano, o ATP funciona como uma forma temporária de armazenamento e distribuição de energia, permitindo que a célula utilize de maneira controlada a energia obtida a partir da degradação de nutrientes.

Durante as reações catabólicas, moléculas complexas, como carboidratos, lipídios e proteínas, são degradadas em compostos menores. Parte da energia liberada nessas reações é capturada e utilizada para formar ATP. Posteriormente, essa molécula fornece energia para processos anabólicos, como síntese de proteínas, produção de ácidos nucleicos, formação de componentes da parede celular e produção de outras estruturas necessárias para o crescimento bacteriano.

A liberação de energia do ATP ocorre principalmente pela hidrólise do grupo fosfato terminal, transformando ATP em ADP (difosfato de adenosina) e fosfato inorgânico (Pi). Essa reação libera energia que pode ser acoplada a diferentes processos celulares, permitindo que reações que seriam energeticamente desfavoráveis ocorram de maneira eficiente.

Entretanto, o ATP não deve ser considerado uma molécula de reserva energética de longo prazo. Diferentemente de compostos como glicogênio ou lipídios, que podem

armazenar grandes quantidades de energia, o ATP funciona como uma moeda energética celular, sendo continuamente produzido, utilizado e regenerado conforme as necessidades metabólicas da bactéria.

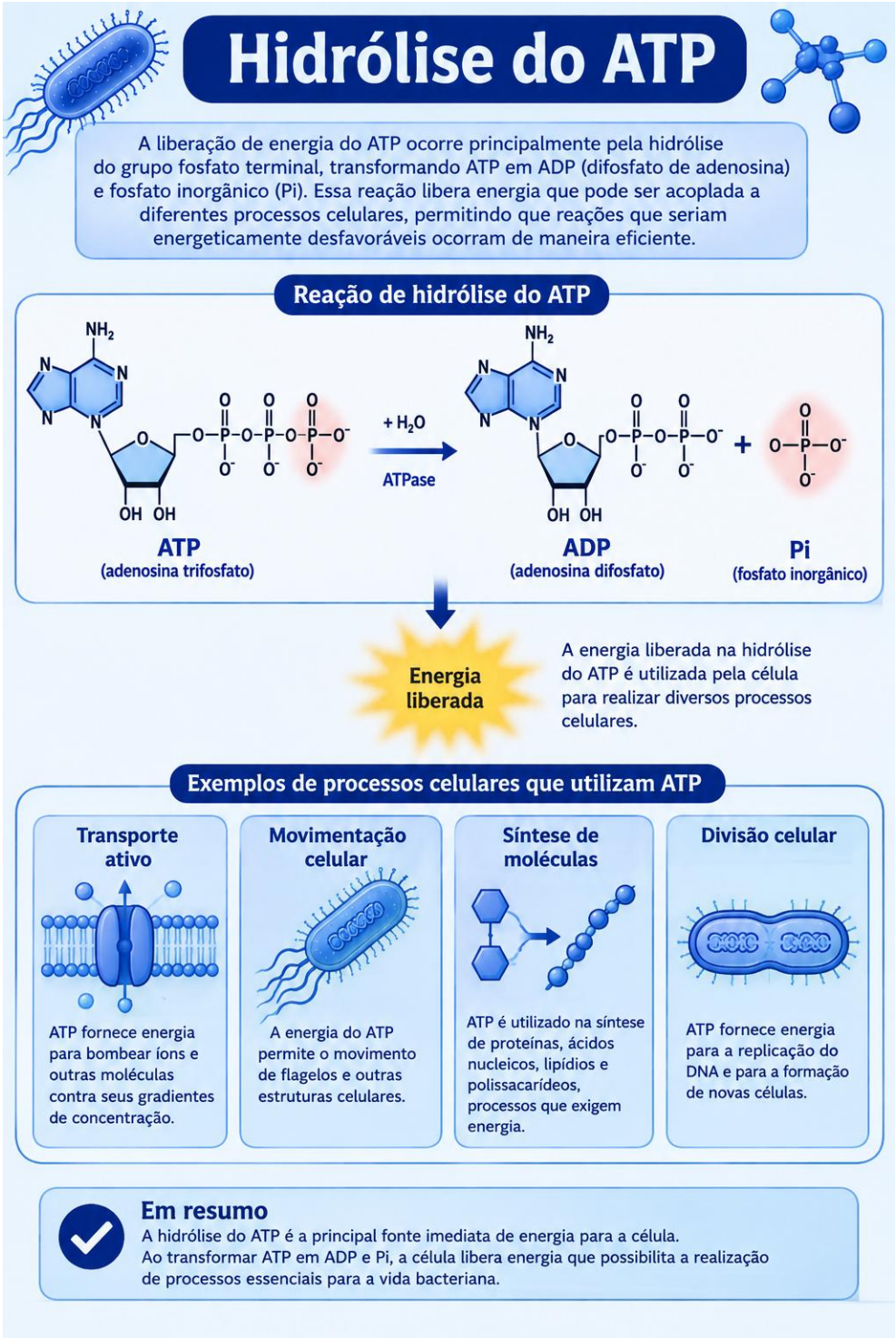


Nas células bacterianas, a produção de ATP ocorre principalmente por diferentes mecanismos metabólicos. Um deles é a fosforilação em nível de substrato, processo no qual um grupo fosfato presente em uma molécula intermediária é transferido

diretamente para o ADP, formando ATP. Esse mecanismo ocorre em etapas específicas de vias como a glicólise e algumas fermentações.

Outro mecanismo importante envolve processos associados aos gradientes eletroquímicos da membrana celular. Durante a transferência de elétrons por cadeias transportadoras, ocorre o bombeamento de íons através da membrana bacteriana, formando uma diferença de concentração e carga elétrica conhecida como força próton-motriz. Esse gradiente é utilizado pela enzima ATP sintase para produzir ATP.

A energia produzida pelo metabolismo energético é fundamental para praticamente todas as funções bacterianas, incluindo transporte ativo de nutrientes, movimentação celular, manutenção do equilíbrio interno, síntese de biomoléculas, replicação do DNA e divisão celular.

Dessa forma, o ATP representa um elemento central da fisiologia bacteriana, conectando os processos de obtenção de energia aos mecanismos responsáveis pela manutenção e multiplicação dos microrganismos.

### 4.4 Enzimas e catálise

As enzimas são moléculas fundamentais para o metabolismo bacteriano, pois atuam como catalisadores biológicos capazes de acelerar reações químicas sem serem consumidas durante o processo. Todas as atividades metabólicas dependem da ação coordenada de enzimas, uma vez que muitas reações necessárias à sobrevivência celular ocorreriam de forma extremamente lenta nas condições naturais.

Em sistemas vivos, a simples elevação da temperatura não pode ser utilizada como estratégia para acelerar reações químicas, pois temperaturas elevadas podem causar danos às proteínas, membranas e demais componentes celulares. As enzimas solucionam esse problema ao reduzir a energia de ativação, ou seja, a quantidade mínima de energia necessária para que determinada reação aconteça.

Ao diminuir essa barreira energética, as enzimas permitem que as transformações químicas ocorram rapidamente em condições compatíveis com a vida celular, garantindo eficiência aos processos de obtenção de energia, síntese de moléculas e adaptação ao ambiente.

Cada enzima apresenta uma estrutura tridimensional específica, contendo uma região denominada sítio ativo, responsável pela interação com determinada molécula chamada substrato. Essa interação apresenta elevada especificidade, fazendo com que cada enzima participe de reações particulares.

Essa característica permite que o metabolismo bacteriano seja organizado em sequências ordenadas de reações denominadas vias metabólicas. Em uma via metabólica, o produto formado por uma reação torna-se o substrato da próxima etapa, permitindo que a célula controle cuidadosamente a transformação de nutrientes e a produção de energia.

As enzimas participam de praticamente todos os processos celulares bacterianos, incluindo:

- degradação de nutrientes para obtenção de energia;
- síntese de proteínas e ácidos nucleicos;
- produção de componentes da parede celular;
- replicação do material genético;
- transporte e transformação de moléculas;
- mecanismos de adaptação ao ambiente.

Além da especificidade pelo substrato, a atividade enzimática depende de condições ambientais adequadas. Fatores como temperatura, pH, concentração de substrato, presença de cofatores e concentração de inibidores podem alterar a velocidade das reações.

Cada enzima apresenta uma faixa ideal de funcionamento. Quando as condições ambientais ultrapassam esses limites, podem ocorrer alterações na estrutura da proteína, processo conhecido como desnaturação, levando à perda parcial ou completa da atividade enzimática.

A temperatura exerce influência direta sobre a atividade metabólica porque interfere tanto na velocidade das reações quanto na estabilidade das proteínas. Da mesma forma, alterações de pH podem modificar cargas elétricas presentes no sítio ativo da enzima, dificultando a ligação com o substrato e comprometendo a reação.

Algumas enzimas também dependem da presença de componentes auxiliares para funcionar adequadamente. Esses componentes podem ser cofatores, geralmente íons metálicos, ou coenzimas, moléculas orgânicas frequentemente derivadas de vitaminas. Essas estruturas participam de diversas reações metabólicas, auxiliando principalmente no transporte de elétrons e na transferência de grupos químicos.

A presença de enzimas específicas também apresenta grande importância na identificação bacteriana, pois muitas espécies possuem características metabólicas particulares que podem ser detectadas por meio de provas bioquímicas. Entre essas provas, destacam-se os testes de catalase e oxidase, que permitem diferenciar bactérias com características morfológicas semelhantes.

A prova da catalase avalia a capacidade da bactéria de produzir a enzima catalase, responsável pela decomposição do peróxido de hidrogênio ($H_2O_2$) em água e oxigênio. Quando o peróxido de hidrogênio é colocado em contato com uma bactéria catalase-positiva, ocorre a formação imediata de bolhas, devido à liberação de oxigênio. Essa prova é especialmente útil na diferenciação de cocos Gram-positivos. Por exemplo, espécies do gênero *Staphylococcus* são geralmente catalase positivas, enquanto espécies do gênero *Streptococcus* são catalase negativas.

A prova da oxidase, por sua vez, verifica a presença da enzima citocromo c oxidase, que participa da cadeia de transporte de elétrons em determinadas bactérias. No teste, a presença da enzima provoca uma alteração característica no reagente, geralmente resultando em uma coloração azul-arroxeada. A prova é útil, por exemplo, para diferenciar determinados bacilos Gram-negativos: *Pseudomonas aeruginosa* é tipicamente oxidase positiva, enquanto *Escherichia coli* é oxidase negativa.

Assim, essas provas demonstram como características enzimáticas podem ser utilizadas como marcadores fenotípicos na identificação bacteriana. A interpretação conjunta dos resultados de catalase, oxidase e outras provas bioquímicas permite construir um perfil metabólico característico, auxiliando na diferenciação e identificação de espécies bacterianas que podem apresentar morfologia semelhante.

Portanto, as enzimas representam elementos essenciais para a vida bacteriana, pois permitem a realização eficiente das reações metabólicas, possibilitam adaptação às

condições ambientais e determinam grande parte das características fisiológicas utilizadas na identificação e compreensão dos microrganismos.

### 4.5 Cofatores e coenzimas

Algumas enzimas não apresentam atividade completa apenas com sua estrutura proteica. Para funcionar adequadamente, determinadas enzimas necessitam da associação com componentes auxiliares denominados cofatores e coenzimas. Esses elementos participam diretamente das reações metabólicas, permitindo que determinadas transformações químicas ocorram de maneira eficiente.

Os cofatores são componentes geralmente inorgânicos, principalmente íons metálicos, que auxiliam a atividade enzimática. Elementos como magnésio, ferro, zinco e manganês podem participar da estabilização da estrutura da enzima, auxiliar na ligação com o substrato ou atuar diretamente na reação química.

As coenzimas, por outro lado, são moléculas orgânicas que participam das reações enzimáticas funcionando principalmente como transportadoras de elétrons, átomos ou grupos químicos. Muitas coenzimas são derivadas de vitaminas, sendo obtidas a partir dos nutrientes disponíveis no ambiente.

Entre as coenzimas mais importantes no metabolismo bacteriano destacam-se o $NAD^+$ (nicotinamida adenina dinucleotídeo) e o FAD (flavina adenina dinucleotídeo). Essas moléculas participam de reações de oxidação e redução, recebendo elétrons e hidrogênios durante a degradação dos nutrientes.

O $NAD^+$, por exemplo, atua como um transportador de elétrons durante diversas etapas metabólicas. Ao receber elétrons provenientes da oxidação de substratos, transforma-se em NADH, uma molécula com maior conteúdo energético capaz de transportar esses elétrons para etapas posteriores da produção de ATP.

Esse transporte temporário de elétrons é essencial porque permite que a energia armazenada nas moléculas nutritivas seja liberada de maneira gradual e organizada. Sem a participação dessas moléculas transportadoras, grande parte da energia seria perdida na forma de calor, tornando o metabolismo celular menos eficiente.

Dessa forma, cofatores e coenzimas funcionam como componentes indispensáveis para o funcionamento de diversas enzimas e para a integração das principais vias metabólicas bacterianas.

Ou seja, cofatores e coenzimas são como “ajudantes” das enzimas: algumas enzimas precisam desses componentes para conseguir realizar suas funções. Os cofatores geralmente são minerais, como ferro, magnésio e zinco, enquanto as coenzimas são moléculas orgânicas, muitas vezes derivadas de vitaminas. Um exemplo importante é o $NAD^+$, que funciona como uma espécie de “carregador de elétrons”: ele recebe elétrons durante a quebra dos nutrientes e se transforma em NADH, levando essa energia para outras etapas do metabolismo, onde ela pode contribuir para a produção de ATP. Assim, esses “ajudantes” permitem que as reações metabólicas aconteçam de forma organizada e eficiente.

Uma forma fácil de memorizar: enzima = ferramenta; cofator/coenzima = ajudante que permite que a ferramenta funcione.

### 4.6 Reações de oxidação e redução

As reações de oxidação e redução, também chamadas de reações redox, são processos fundamentais para o metabolismo energético das bactérias. Essas reações envolvem a transferência de elétrons entre moléculas diferentes e permitem que a célula obtenha energia a partir da degradação de nutrientes.

A oxidação corresponde à perda de elétrons por uma molécula, enquanto a redução corresponde ao ganho desses elétrons por outra molécula. Como os elétrons não permanecem livres durante o metabolismo, esses dois processos ocorrem simultaneamente: uma substância perde elétrons e outra recebe esses elétrons.

Durante o metabolismo da glicose, por exemplo, a molécula é progressivamente oxidada, liberando elétrons que são capturados por moléculas transportadoras, como o $NAD^+$, que é reduzido a NADH.

O NADH formado durante essas etapas funciona como um carregador temporário de energia, transportando elétrons para sistemas responsáveis pela produção de ATP. Dessa forma, as reações de oxidação e redução conectam a degradação dos nutrientes à geração de energia celular.

A organização dessas reações em várias etapas permite que a bactéria capture a energia química de maneira eficiente. Caso toda a energia presente nas ligações químicas dos nutrientes fosse liberada de uma única vez, grande parte seria perdida como calor e poderia causar danos celulares.

Por isso, o metabolismo bacteriano utiliza uma sequência controlada de reações, nas quais a energia é liberada gradualmente e armazenada em moléculas utilizáveis, como ATP e NADH.

As reações redox também estão diretamente relacionadas à capacidade das bactérias de utilizar diferentes fontes de energia. Dependendo da espécie e das condições ambientais, os microrganismos podem realizar respiração aeróbia, respiração anaeróbia ou fermentação, utilizando diferentes moléculas como doadoras e aceptores de elétrons.

De forma simples, imagine que a bactéria é uma pessoa que precisa de dinheiro para viver. A comida, como a glicose, é como uma carteira cheia de dinheiro. A bactéria vai "abrindo essa carteira" e retirando o dinheiro aos poucos. Só que ela não consegue usar esse dinheiro diretamente: precisa passá-lo para um transportador. Esse transportador é o $NAD^+$. Quando ele recebe os elétrons/energia, vira NADH — é como se o $NAD^+$ tivesse colocado o "dinheiro" no bolso. Depois, esse dinheiro é levado para uma espécie de usina dentro da bactéria, que usa essa energia para fabricar ATP, que é o que a bactéria realmente consegue "gastar" para fazer suas atividades. Então, pense simplesmente assim: alimento (glicose) → energia/elétrons → NADH transporta → produção de ATP → bactéria consegue funcionar. A oxidação é quando a glicose perde elétrons, e a redução é quando o $NAD^+$ ganha esses elétrons. Ou seja: um perde e o outro ganha.

Ou seja, as reações de oxidação e redução são como uma "passagem de energia" entre moléculas dentro da bactéria: uma molécula perde elétrons (oxidação) e outra recebe esses elétrons (redução). Quando a bactéria quebra nutrientes, como a glicose, ela vai retirando a energia armazenada nesses nutrientes aos poucos, transferindo os elétrons para moléculas como o $NAD^+$, que vira NADH e funciona como uma espécie de "transportador" desses elétrons. Depois, essa energia é aproveitada para produzir ATP, que é a principal "moeda de energia" usada pela célula para realizar suas atividades. Portanto, de forma resumida, a bactéria quebra o alimento → retira elétrons e energia → transporta esses elétrons → usa a energia para produzir ATP. Dependendo da bactéria e do ambiente, esse processo pode acontecer usando oxigênio, outras substâncias ou sem um sistema respiratório completo, como ocorre na fermentação.

# Reações de Oxidação e Redução (Redox)

As reações de oxidação e redução, também chamadas de reações redox, são processos fundamentais para o metabolismo energético das bactérias. Essas reações envolvem a transferência de elétrons entre moléculas diferentes e permitem que a célula obtenha energia a partir da degradação de nutrientes.

## O que são reações redox?

São processos de transferência de elétrons entre moléculas, nos quais uma substância perde elétrons (oxidação) e outra ganha esses elétrons (redução), ocorrendo simultaneamente no metabolismo celular.

## Oxidação e Redução

### Oxidação

Perda de elétrons por uma molécula.

$e^-$

Molécula que perde elétrons (é oxidada).

### Redução

Ganho de elétrons por outra molécula.

$e^-$

Molécula que ganha elétrons (é reduzida).

## Exemplo: Metabolismo da glicose

**Glicose** (molécula inicial) → **Oxidação progressiva** → **Elétrons** + **$NAD^+$** → **NADH** (molécula reduzida)

Durante o metabolismo da glicose, a molécula é oxidada, liberando elétrons que são capturados por moléculas transportadoras, como o $NAD^+$, que é reduzido a NADH.

## Função do NADH

O NADH formado durante essas etapas funciona como um carregador temporário de energia, transportando elétrons para sistemas responsáveis pela produção de **ATP**.

## Relação entre reações redox e produção de energia

A organização dessas reações em várias etapas permite que a bactéria capture a energia química de maneira eficiente. A energia liberada gradualmente é armazenada em moléculas utilizáveis, como **ATP** e NADH, evitando a perda de energia como calor e prevenindo danos celulares.

**Nutrientes (glicose)** → **Energia liberada gradualmente** → **ATP** + **NADH**

## Tipos de metabolismo energético

As reações redox estão diretamente relacionadas à capacidade das bactérias de utilizar diferentes fontes de energia. Dependendo da espécie e das condições ambientais, os microrganismos podem realizar:

($O_2$)
**Respiração aeróbia**
Utiliza oxigênio como aceptor final de elétrons.

(sem $O_2$)
**Respiração anaeróbia**
Utiliza outros compostos como aceptores de elétrons.

**Fermentação**
Utiliza moléculas orgânicas como aceptores de elétrons.

## Importância das reações redox

- Permitem a obtenção eficiente de energia para a célula.
- Conectam a degradação de nutrientes à produção de **ATP**.
- Possibilitam a adaptação das bactérias a diferentes ambientes.
- Estão associadas à utilização de diferentes fontes de energia.

## Em resumo

As reações de oxidação e redução são essenciais para o metabolismo bacteriano, pois permitem a transferência de elétrons e a liberação controlada de energia, que é armazenada em moléculas como ATP e NADH e utilizada para manter as funções celulares, processos de síntese e adaptação ao ambiente.

### 4.7 Glicólise

Como explicado anteriormente, a quebra da glicose (glicólise) é uma das principais vias metabólicas utilizadas pelas bactérias para obtenção de energia a partir da glicose. Essa via consiste em uma sequência organizada de reações enzimáticas que convertem uma molécula de glicose, contendo seis átomos de carbono, em duas moléculas menores de piruvato.

A glicólise representa uma etapa central do metabolismo porque pode ocorrer tanto em organismos que realizam respiração quanto em organismos que utilizam fermentação. Dessa forma, ela constitui uma via metabólica comum para diferentes estratégias de produção energética.

Durante esse processo, a glicose sofre diversas modificações químicas conduzidas por enzimas específicas. Parte da energia liberada é capturada diretamente na forma de ATP por meio da fosforilação em nível de substrato, enquanto outra parte é armazenada nos elétrons transportados pelo NADH.

O balanço final da glicólise resulta na formação de:

- duas moléculas de ATP;
- duas moléculas de NADH;
- duas moléculas de piruvato.

Apesar de produzir uma quantidade limitada de ATP quando comparada à respiração aeróbia, a glicólise possui grande importância porque fornece rapidamente energia para a célula e produz moléculas intermediárias utilizadas em outras vias metabólicas. E, o piruvato formado ao final da glicólise representa um importante ponto de decisão metabólica. Dependendo da espécie bacteriana e das condições ambientais, ele pode seguir diferentes caminhos.

Na presença de oxigênio e de uma cadeia respiratória funcional, o piruvato pode ser oxidado e direcionado para vias que produzem maior quantidade de energia. Em condições de ausência de oxigênio, algumas bactérias podem utilizar fermentação ou respiração anaeróbia como alternativas metabólicas. Essa capacidade de modificar o destino do piruvato demonstra a grande flexibilidade metabólica das bactérias, permitindo que sobrevivam em ambientes com diferentes disponibilidades de oxigênio e nutrientes.

Portanto, a glicólise representa uma etapa fundamental do metabolismo bacteriano, funcionando como uma via inicial de degradação da glicose e como ponto de conexão entre diferentes estratégias de produção energética.

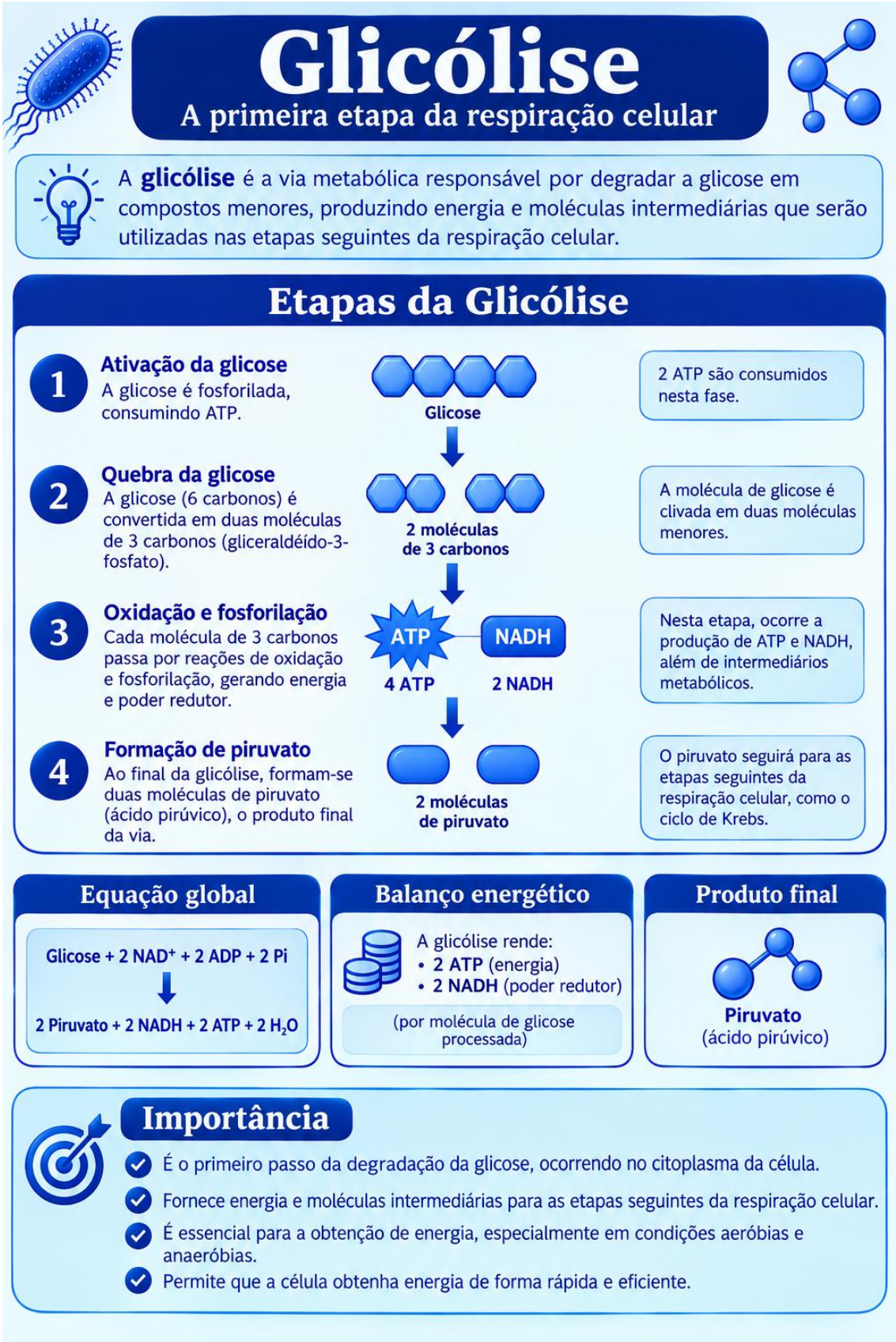

### 4.8 Respiração aeróbia

A respiração aeróbia é uma forma de as bactérias obterem energia para viver, crescer e se multiplicar usando o oxigênio. Nesse processo, a bactéria quebra os nutrientes, como a glicose, e retira deles a energia que precisa. Durante essa quebra, são liberados elétrons, que são transportados por outras moléculas dentro da célula. No final do processo, o oxigênio recebe esses elétrons, permitindo que a bactéria aproveite melhor a energia dos nutrientes e produza uma quantidade maior de ATP, que é a principal forma de energia utilizada pela célula.

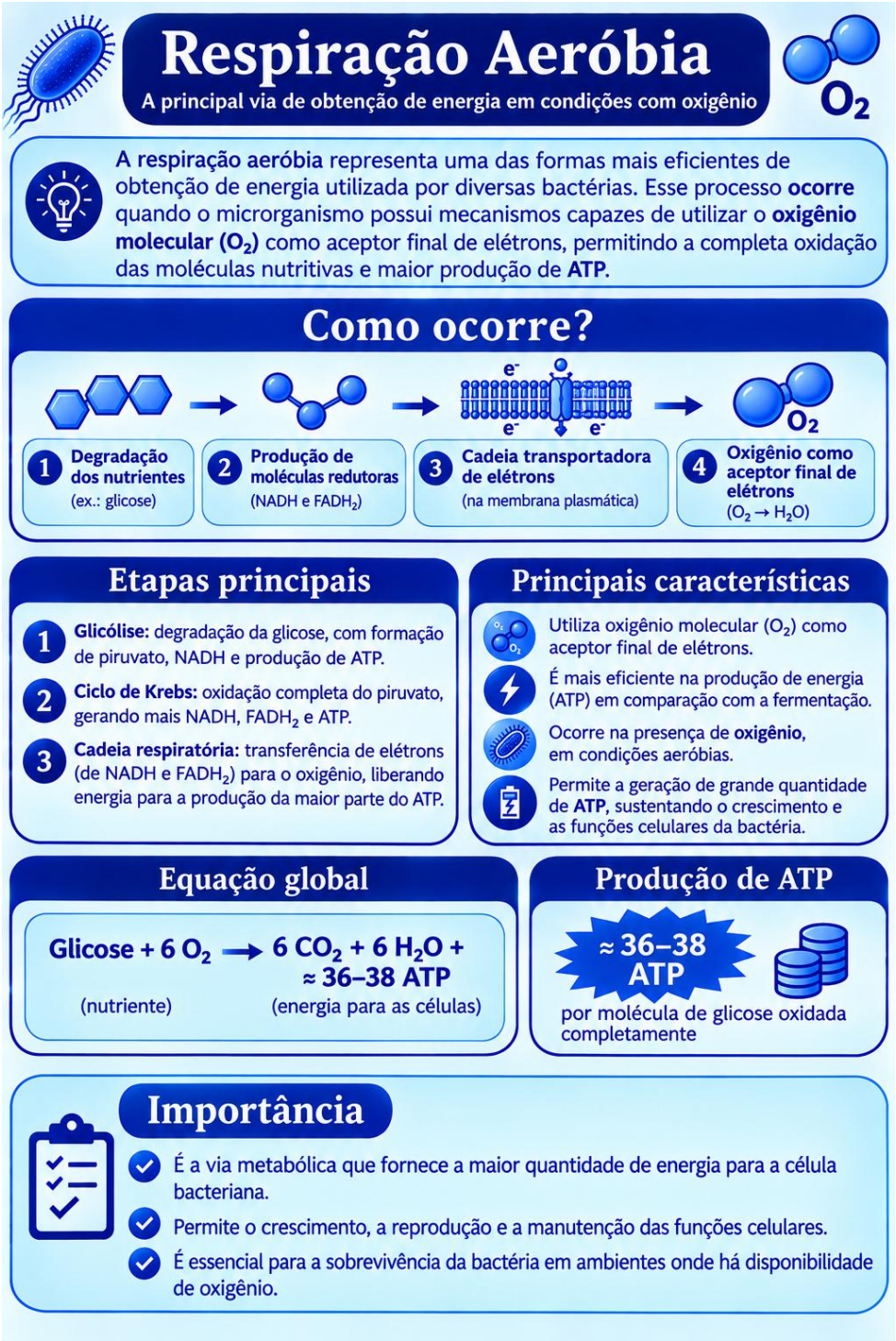

Após a glicólise, a glicose, que foi parcialmente quebrada, formou uma molécula chamada piruvato. O piruvato é então transformado em acetil-CoA, que entra em uma nova etapa chamada ciclo de Krebs. Nesse ciclo, a bactéria continua retirando energia dos nutrientes e produz moléculas chamadas NADH e $FADH_2$, que funcionam como transportadores de elétrons e energia. Essas moléculas levam os elétrons para a cadeia transportadora de elétrons, que, nas bactérias, fica localizada na membrana da célula, pois as bactérias não possuem mitocôndrias. Na cadeia transportadora, os elétrons passam por várias proteínas e, nesse caminho, liberam energia. Essa energia é usada para movimentar prótons através da membrana, criando uma espécie de reserva de energia. Essa energia armazenada é então utilizada pela enzima ATP sintase para produzir ATP, que é a principal forma de energia utilizada pela bactéria. No final desse processo, o oxigênio recebe os elétrons e, junto com prótons, forma água. Por isso, o oxigênio é chamado de aceptor final de elétrons.

Esse processo permite que a bactéria aproveite grande parte da energia presente nos nutrientes e produza bastante ATP. Por isso, a respiração aeróbia geralmente produz mais energia do que a fermentação. Entretanto, para realizar esse processo, a bactéria precisa ter oxigênio disponível e os mecanismos necessários para utilizá-lo. Assim, algumas bactérias precisam obrigatoriamente de oxigênio para crescer, enquanto outras conseguem sobreviver utilizando outras formas de obtenção de energia.

Em resumo, a respiração aeróbia é uma maneira pela qual a bactéria transforma os nutrientes em energia, utilizando o oxigênio para produzir uma grande quantidade de ATP.

### 4.9 Respiração anaeróbia e fermentação

A ausência de oxigênio não impede necessariamente que as bactérias produzam energia. Muitos microrganismos desenvolveram estratégias metabólicas alternativas capazes de manter a produção de ATP em ambientes onde o oxigênio não está disponível.

Na respiração anaeróbia, a bactéria utiliza uma cadeia transportadora de elétrons semelhante à presente na respiração aeróbia, porém utiliza moléculas diferentes do oxigênio como aceptores finais de elétrons. Entre esses compostos podem estar nitrato, sulfato, dióxido de carbono e outros componentes inorgânicos.

Esse processo permite que algumas bactérias mantenham uma produção energética mais eficiente do que a fermentação, pois ainda ocorre transporte de elétrons e formação de gradientes eletroquímicos. Entretanto, o rendimento energético geralmente é inferior ao obtido quando o oxigênio atua como aceptor final.

A fermentação, por outro lado, representa uma estratégia metabólica diferente. Nesse processo, não ocorre utilização de uma cadeia transportadora de elétrons. A produção de ATP ocorre principalmente por fosforilação em nível de substrato, e moléculas orgânicas derivadas do próprio metabolismo recebem os elétrons liberados durante a degradação dos nutrientes.

A principal função da fermentação é regenerar moléculas transportadoras, como o $NAD^+$, permitindo que a glicólise continue funcionando. Sem essa regeneração, a célula perderia a capacidade de produzir ATP por essa via.

Embora a fermentação permita a sobrevivência em ambientes sem oxigênio, sua produção energética é menor porque grande parte da energia presente nos nutrientes permanece armazenada nos produtos finais formados.

Diferentes espécies bacterianas apresentam diferentes tipos de fermentação. Alguns microrganismos realizam fermentação lática, produzindo ácido lático como principal produto final, como ocorre em espécies dos gêneros *Lactobacillus* e *Streptococcus*. Outras bactérias podem produzir ácidos orgânicos, álcoois, gases ou outros compostos metabólicos.

A escolha entre respiração aeróbia, anaeróbia ou fermentação depende da espécie bacteriana e das condições ambientais, principalmente da disponibilidade de oxigênio, nutrientes e aceptores alternativos de elétrons.

Essa flexibilidade metabólica é uma das características que permitem às bactérias colonizar ambientes extremamente variados, desde solos e ambientes aquáticos até tecidos animais e regiões com baixa disponibilidade de oxigênio.

### 4.10 Catabolismo de proteínas e lipídios

Embora os carboidratos sejam importantes fontes de energia para muitos microrganismos, as bactérias também podem utilizar proteínas e lipídios como fontes alternativas de carbono e energia.

As proteínas são moléculas complexas formadas por cadeias de aminoácidos. Para serem utilizadas no metabolismo, geralmente precisam ser degradadas por enzimas denominadas proteases, que quebram as ligações entre os aminoácidos, liberando moléculas menores capazes de serem absorvidas pela célula.

Algumas bactérias produzem proteases extracelulares, liberadas no ambiente para degradar proteínas presentes ao redor do microrganismo. Essa capacidade possui importância tanto nutricional quanto patogênica, pois algumas dessas enzimas podem contribuir para a degradação de tecidos do hospedeiro.

Um exemplo importante é *Clostridium perfringens*, bactéria capaz de produzir enzimas relacionadas à degradação de componentes celulares e teciduais. Nesse caso, mecanismos utilizados para obtenção de nutrientes também podem contribuir para o desenvolvimento de lesões durante processos infecciosos.

Após a entrada dos aminoácidos na célula, eles podem seguir diferentes caminhos metabólicos. Alguns são utilizados diretamente para síntese de novas proteínas, enquanto outros podem sofrer transformações químicas e entrar em vias responsáveis pela produção de energia.

Os lipídios também representam importantes fontes energéticas. Essas moléculas podem ser degradadas por enzimas chamadas lipases, que liberam seus componentes principais: glicerol e ácidos graxos.

O glicerol pode ser convertido em intermediários metabólicos utilizados em vias como a glicólise, enquanto os ácidos graxos podem sofrer processos de degradação que originam moléculas capazes de alimentar vias centrais de produção energética.

A capacidade de utilizar diferentes tipos de nutrientes aumenta significativamente a adaptação bacteriana. Microrganismos capazes de explorar diversas fontes de carbono apresentam maior capacidade de sobreviver em ambientes onde a disponibilidade de nutrientes sofre variações.

Além disso, o metabolismo de proteínas e lipídios demonstra uma relação importante entre fisiologia bacteriana e patogenicidade. Muitas características associadas à

virulência dependem da capacidade do microrganismo de obter nutrientes dentro do hospedeiro, superar limitações ambientais e utilizar recursos disponíveis nos tecidos.

Portanto, o catabolismo de diferentes moléculas orgânicas representa uma estratégia fundamental para a sobrevivência bacteriana, permitindo crescimento, adaptação e manutenção das funções celulares em diferentes ambientes.

### 4.11 Necessidades nutricionais

Para que uma bactéria consiga crescer, manter suas funções fisiológicas e se multiplicar, é necessário que estejam disponíveis todos os elementos químicos e nutrientes utilizados na formação de seus componentes celulares. Algumas dessas substâncias podem ser obtidas diretamente do ambiente, enquanto outras são sintetizadas pela própria célula a partir de moléculas precursoras.

As exigências nutricionais variam consideravelmente entre as espécies bacterianas. Algumas bactérias apresentam metabolismo relativamente simples e conseguem crescer utilizando poucas fontes de nutrientes, enquanto outras necessitam de moléculas específicas, fatores de crescimento ou condições ambientais particulares. Essa diversidade está diretamente relacionada às características genéticas e metabólicas de cada microrganismo.

Entre os elementos necessários em maiores quantidades encontram-se carbono, hidrogênio, oxigênio, nitrogênio, fósforo e enxofre, frequentemente denominados macronutrientes. Esses elementos participam da formação das principais moléculas celulares, incluindo proteínas, carboidratos, lipídios, ácidos nucleicos e componentes da parede e da membrana celular.

O carbono possui importância central por constituir o esqueleto estrutural das moléculas orgânicas. Bactérias heterotróficas utilizam compostos orgânicos como fonte de carbono, enquanto organismos autotróficos apresentam capacidade de incorporar carbono proveniente de fontes inorgânicas.

O hidrogênio e o oxigênio estão presentes em numerosas moléculas celulares e participam de diversas reações metabólicas, especialmente aquelas relacionadas ao metabolismo energético e às reações de oxidação e redução.

O nitrogênio é indispensável para a formação de aminoácidos, proteínas, bases nitrogenadas e ácidos nucleicos. Já o enxofre participa da composição de determinados aminoácidos e de diversas moléculas biologicamente importantes.

Além dos macronutrientes, bactérias também necessitam de elementos em menores quantidades, chamados micronutrientes ou elementos-traço. Embora requeridos em concentrações reduzidas, esses elementos podem exercer funções fundamentais como componentes de enzimas e cofatores metabólicos. Entre os principais estão ferro, manganês, zinco, cobre, cobalto, molibdênio, níquel e, em algumas espécies, selênio e tungstênio. Esses elementos participam de diversas funções celulares, principalmente como componentes estruturais ou cofatores de enzimas envolvidas no metabolismo, na síntese de moléculas e nas reações de oxidação e redução. O ferro, por exemplo, desempenha papel importante em proteínas relacionadas ao transporte de elétrons e à produção de energia, enquanto zinco e manganês participam da atividade de diferentes enzimas. Embora sejam necessários em pequenas quantidades, a ausência desses elementos pode comprometer o crescimento e o metabolismo bacteriano, demonstrando que sua disponibilidade no ambiente é fundamental para o desenvolvimento dos microrganismos.

Dessa forma, a disponibilidade de nutrientes determina diretamente a capacidade de crescimento bacteriano. Quando um elemento essencial está ausente ou disponível em quantidade insuficiente, a multiplicação pode ser reduzida ou completamente interrompida.

A disponibilidade de nutrientes é um dos fatores que influencia a presença e o crescimento dos microrganismos no organismo animal. Diferentes espécies animais e diferentes regiões do corpo apresentam condições distintas de temperatura, pH, oxigenação, umidade e disponibilidade de nutrientes. Dessa forma, um microrganismo pode encontrar condições mais favoráveis para crescer em determinado animal, órgão ou tecido, enquanto outro pode ser favorecido em um ambiente diferente. Quando os nutrientes necessários estão disponíveis em quantidade adequada, o microrganismo consegue realizar seu metabolismo, crescer e se multiplicar; quando estão ausentes ou em quantidade insuficiente, seu crescimento pode ser limitado. Assim, as características do ambiente encontrado no organismo contribuem para determinar quais microrganismos conseguem se estabelecer e ser encontrados com maior frequência em determinadas espécies animais ou regiões do corpo. Esse processo, entretanto, não depende apenas dos

nutrientes, sendo também influenciado por fatores como pH, temperatura, oxigênio, microbiota residente e resposta imunológica do hospedeiro.

### 4.12 Nitrogênio e enxofre

O nitrogênio representa um dos elementos fundamentais para o crescimento microbiano, pois participa diretamente da formação de aminoácidos, proteínas, nucleotídeos e ácidos nucleicos. Apesar de ser abundante na atmosfera na forma de nitrogênio molecular ($N_2$), nem todos os organismos conseguem utilizar diretamente essa molécula.

Determinadas bactérias apresentam a capacidade de realizar a fixação do nitrogênio, processo no qual o $N_2$ atmosférico é convertido em formas químicas que podem ser incorporadas ao metabolismo celular. Essa capacidade possui grande importância ecológica, pois contribui para a entrada do nitrogênio nos ciclos biológicos e para sua disponibilidade aos demais organismos.

Outras bactérias utilizam formas nitrogenadas já presentes no ambiente, como compostos nitrogenados derivados da decomposição de matéria orgânica. A diversidade das vias relacionadas ao metabolismo do nitrogênio demonstra a capacidade dos microrganismos de explorar diferentes recursos químicos.

O enxofre também é essencial para a constituição celular. Ele participa da estrutura de aminoácidos sulfurados, além de estar presente em vitaminas, coenzimas e outras moléculas envolvidas em importantes processos metabólicos.

Diferentes bactérias conseguem utilizar compostos contendo enxofre em distintos estados de oxidação. Dependendo do metabolismo do microrganismo, esses compostos podem ser incorporados às estruturas celulares ou participar de reações envolvidas na produção de energia.

A transformação de compostos nitrogenados e sulfurados realizada pelas bactérias possui importância não apenas para a fisiologia microbiana, mas também para o funcionamento dos ecossistemas. Esses microrganismos participam ativamente dos ciclos biogeoquímicos, modificando a forma química dos elementos e influenciando sua disponibilidade para outros seres vivos.

Assim, as bactérias não apenas retiram nutrientes do ambiente, mas também transformam substâncias e contribuem para a circulação dos elementos químicos na natureza.

### 4.13 Fósforo, potássio, magnésio, cálcio e ferro

Além dos principais elementos presentes nas moléculas orgânicas, diversos minerais são indispensáveis para o funcionamento adequado da célula bacteriana. Entre eles destacam-se fósforo, potássio, magnésio, cálcio e ferro, que desempenham funções estruturais e metabólicas específicas.

O fósforo participa da constituição dos ácidos nucleicos, dos fosfolipídios presentes nas membranas celulares e de moléculas relacionadas à transferência de energia, principalmente o ATP. Também participa de diversas reações de fosforilação envolvidas no controle e funcionamento do metabolismo.

O potássio contribui para o equilíbrio iônico da célula e participa da atividade de diferentes enzimas. Sua concentração intracelular adequada é importante para a manutenção de diversas funções fisiológicas.

O magnésio exerce importante função na estabilização dos ribossomos, na estrutura dos ácidos nucleicos e na atividade de diversas enzimas. Também participa de reações que envolvem ATP, sendo fundamental para diferentes processos metabólicos.

O cálcio pode desempenhar funções estruturais e regulatórias. Em determinadas bactérias formadoras de endósporos, esse elemento contribui para a estabilidade e resistência dessas estruturas, favorecendo a sobrevivência em condições ambientais desfavoráveis.

O ferro possui importância especial no metabolismo bacteriano por participar de proteínas e enzimas envolvidas principalmente nas reações de oxidação e redução e no transporte de elétrons.

Durante uma infecção, entretanto, o ferro representa um recurso particularmente disputado entre bactéria e hospedeiro. Nos tecidos animais, grande parte desse elemento permanece ligada a proteínas, reduzindo sua disponibilidade na forma livre. Essa restrição funciona como um importante mecanismo de defesa do hospedeiro contra o crescimento microbiano. E, para superar essa limitação,

diversas bactérias patogênicas desenvolveram sistemas especializados de aquisição de ferro. Entre eles estão os sideróforos, moléculas capazes de se ligar ao ferro com elevada afinidade e favorecer sua captação pela célula bacteriana. A capacidade de adquirir ferro no organismo do hospedeiro pode, portanto, contribuir para a virulência bacteriana, uma vez que permite ao microrganismo continuar crescendo mesmo em um ambiente no qual esse nutriente encontra-se limitado.

Em conjunto, esses minerais são essenciais para que a célula bacteriana mantenha sua estrutura, realize suas reações metabólicas e produza a energia necessária para o crescimento e a multiplicação. No organismo animal, entretanto, a disponibilidade desses elementos pode variar de acordo com o tecido e com as condições fisiológicas do hospedeiro. Além disso, a competição por nutrientes, especialmente pelo ferro, estabelece uma relação dinâmica entre o microrganismo e o hospedeiro. Dessa forma, compreender as funções dos minerais e sua disponibilidade no ambiente é fundamental para entender tanto o crescimento bacteriano quanto os mecanismos envolvidos na adaptação e na sobrevivência dos microrganismos durante as infecções.

O crescimento e a sobrevivência das bactérias são diretamente influenciados pelas características do ambiente em que esses microrganismos se encontram. Além da disponibilidade de nutrientes, diferentes fatores físico-químicos determinam a capacidade de uma bactéria de manter sua estrutura celular, realizar suas atividades metabólicas e se multiplicar. Entre os principais fatores estão a pressão osmótica, a temperatura, o pH e a disponibilidade de oxigênio, que podem favorecer, limitar ou até impedir o crescimento de determinadas espécies. A compreensão dessas condições é fundamental para entender a adaptação bacteriana aos diferentes ambientes e também para estabelecer métodos adequados de cultivo e identificação em laboratório.

### 4.14 Pressão osmótica

A pressão osmótica exerce influência direta sobre a sobrevivência e o funcionamento das células bacterianas. A membrana citoplasmática é seletivamente permeável, permitindo a movimentação de água de acordo com as diferenças de concentração de solutos existentes entre o citoplasma e o ambiente externo.

Quando uma bactéria encontra-se em um ambiente hipotônico, no qual a concentração de solutos é menor no meio externo do que no interior da célula, ocorre tendência de entrada de água. A parede celular bacteriana exerce papel fundamental nessa situação, oferecendo resistência mecânica e reduzindo o risco de ruptura da célula decorrente do aumento da pressão interna.

Em ambientes hipertônicos, ocorre o fenômeno oposto. A elevada concentração de solutos no meio externo favorece a saída de água do citoplasma. Essa perda pode provocar redução da atividade metabólica e comprometer o crescimento bacteriano.

Esse princípio é utilizado tradicionalmente na conservação de determinados alimentos. A utilização de altas concentrações de sal ou açúcar reduz a disponibilidade de água para muitos microrganismos e dificulta sua multiplicação.

a **Medicina Veterinária**, a pressão osmótica apresenta importância prática tanto na conservação de alimentos de origem animal quanto no controle do crescimento de microrganismos. Em produtos como **carnes, queijos, embutidos e produtos lácteos**, a adição de sal pode reduzir a disponibilidade de água e dificultar a multiplicação de diversas bactérias. Esse princípio é particularmente relevante para a segurança dos alimentos, pois a redução da atividade de água pode limitar o desenvolvimento de microrganismos deteriorantes e de alguns agentes potencialmente patogênicos. Entretanto, bactérias adaptadas a condições de elevada concentração de sal podem permanecer viáveis e, em determinadas situações, continuar se multiplicando, o que demonstra a necessidade de associar esse método a outras estratégias de conservação.

Ainda, na rotina veterinária e na produção animal, esse fenômeno também pode ser observado em ambientes com elevada concentração de solutos, como alimentos conservados, rações armazenadas inadequadamente e determinadas formulações utilizadas no manejo dos animais. A capacidade de alguns microrganismos de tolerar condições osmoticamente desfavoráveis pode favorecer sua permanência no ambiente e dificultar seu controle. Assim, compreender a influência da pressão osmótica auxilia o médico-veterinário na prevenção de doenças, na conservação e avaliação microbiológica de alimentos de origem animal e na adoção de medidas de higiene e biossegurança, contribuindo para a saúde animal e para a segurança dos produtos destinados ao consumo humano.

Entretanto, essa estratégia não apresenta a mesma eficácia contra todos os grupos bacterianos. Alguns microrganismos apresentam adaptações que permitem sobrevivência ou crescimento em ambientes com elevada concentração de sais ou açúcares.

Portanto, a pressão osmótica constitui um importante fator ambiental capaz de controlar o crescimento microbiano, mas sua influência depende das características fisiológicas e das adaptações de cada espécie.

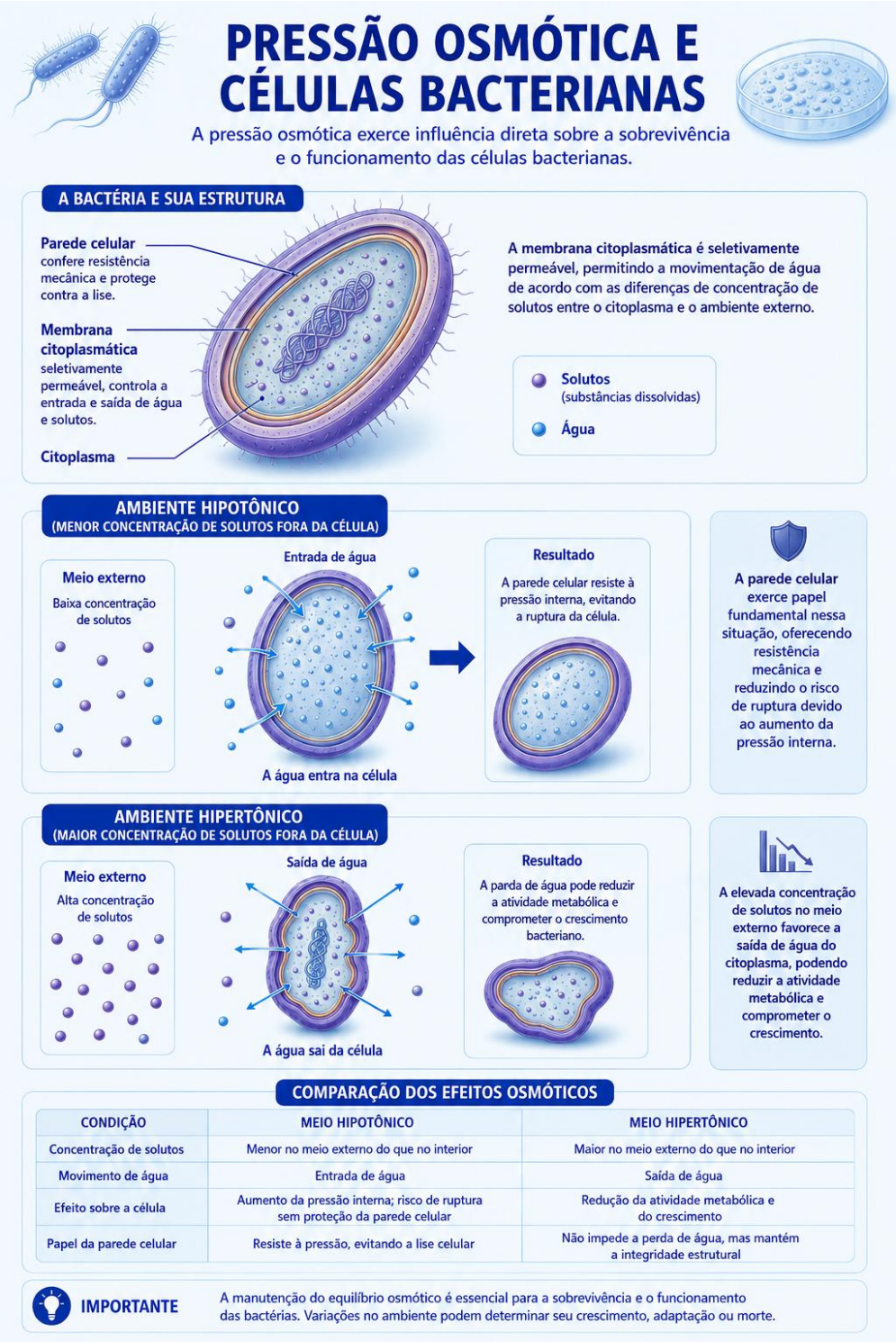

### 4.15 Temperatura

A temperatura é um dos principais fatores físicos que determinam a velocidade das reações metabólicas, a estabilidade das proteínas, a atividade enzimática e as propriedades das membranas bacterianas.

Cada microrganismo apresenta uma faixa específica de temperatura na qual consegue crescer. Essa faixa pode ser definida por três pontos principais: temperatura mínima, temperatura ótima e temperatura máxima.

A temperatura mínima corresponde ao menor valor no qual ainda ocorre crescimento detectável. A temperatura ótima representa a condição na qual as reações metabólicas e a multiplicação ocorrem de maneira mais eficiente. Já a temperatura máxima corresponde ao limite superior além do qual a célula não consegue manter adequadamente suas funções.

Temperaturas muito baixas geralmente diminuem a velocidade das reações metabólicas e podem alterar a fluidez da membrana. Já temperaturas excessivamente elevadas podem provocar desnaturação de proteínas, perda da atividade enzimática e comprometimento de estruturas celulares essenciais.

Muitas bactérias associadas aos animais apresentam crescimento adequado em temperaturas próximas às encontradas no organismo do hospedeiro. Entretanto, microrganismos ambientais podem apresentar preferências bastante diferentes, com espécies adaptadas a temperaturas menores ou maiores.

Esse conhecimento possui grande importância prática. A refrigeração dos alimentos, por exemplo, reduz a velocidade metabólica e a multiplicação de muitas bactérias, aumentando o tempo de conservação.

Entretanto, refrigeração não significa esterilização. Determinados microrganismos conseguem permanecer viáveis por longos períodos em baixas temperaturas, e alguns apresentam capacidade de crescimento lento mesmo sob refrigeração.

Assim, a temperatura exerce importante efeito seletivo sobre os microrganismos, determinando quais espécies conseguem sobreviver e se multiplicar em determinado ambiente.

As bactérias podem ser classificadas de acordo com sua relação com a temperatura, considerando principalmente a faixa em que conseguem crescer. Entre os grupos de maior importância estão os psicrófilos, psicrotróficos, mesófilos, termófilos e hipertermófilos. Os psicrófilos apresentam crescimento adaptado a temperaturas baixas, enquanto os psicrotróficos conseguem crescer em baixas temperaturas, embora sua temperatura ótima de crescimento seja geralmente mais elevada. Os mesófilos apresentam crescimento preferencial em temperaturas moderadas, enquanto os termófilos e hipertermófilos estão adaptados a temperaturas elevadas.

Os microrganismos mesófilos apresentam grande importância na Medicina Veterinária, pois muitos dos microrganismos associados aos animais e aos processos infecciosos pertencem a esse grupo. Como a temperatura corporal da maioria dos animais domésticos está dentro da faixa favorável ao crescimento de mesófilos, o organismo do hospedeiro oferece condições relativamente adequadas para sua multiplicação. Dessa forma, a temperatura é um dos fatores que contribuem para determinar a capacidade de determinados microrganismos de colonizar tecidos, desenvolver infecções e produzir alterações patológicas.

Os psicrotróficos, por sua vez, possuem grande importância na produção e conservação de alimentos de origem animal, especialmente no leite. Esses microrganismos conseguem crescer em temperaturas de refrigeração, ainda que sua temperatura ótima de crescimento seja superior à encontrada na geladeira. Como consequência, podem se multiplicar lentamente durante o armazenamento refrigerado do leite e produzir enzimas, como proteases e lipases, capazes de degradar proteínas e gorduras. Essas alterações podem comprometer a qualidade do leite e de seus derivados, provocando mudanças de sabor, odor, textura e estabilidade tecnológica.

A refrigeração do leite logo após a ordenha constitui, portanto, uma medida fundamental para a manutenção de sua qualidade microbiológica. A redução da temperatura diminui a velocidade de multiplicação da maioria das bactérias que poderiam se desenvolver rapidamente no leite mantido em temperaturas mais elevadas. Entretanto, a refrigeração não elimina os microrganismos presentes no produto e não impede completamente o crescimento de bactérias psicrotróficas. Por isso, além do resfriamento adequado, são essenciais boas práticas de ordenha, higienização dos equipamentos, qualidade da água, higiene dos manipuladores e manutenção da cadeia do frio.

Esse aspecto é particularmente importante porque o leite recém-ordenhado constitui um excelente meio para o desenvolvimento microbiano, apresentando nutrientes, água e condições favoráveis à multiplicação de diversas bactérias. Quando a refrigeração é inadequada ou ocorre demora excessiva para o resfriamento, microrganismos podem se multiplicar rapidamente, aumentando a contagem bacteriana e comprometendo a qualidade do produto. Assim, na rotina da produção leiteira, tempo e temperatura são fatores diretamente relacionados à qualidade microbiológica do leite.

Os termófilos são microrganismos capazes de crescer em temperaturas elevadas, enquanto os hipertermófilos apresentam crescimento ótimo em temperaturas ainda mais altas. Embora tenham menor importância como agentes de doenças em animais domésticos, esses grupos demonstram a grande capacidade de adaptação dos microrganismos às condições ambientais. Na Veterinária, o conhecimento dessas características também é relevante para compreender processos de tratamento térmico e conservação de alimentos, uma vez que a resistência e a capacidade de sobrevivência de diferentes microrganismos variam conforme a espécie e suas adaptações fisiológicas.

Dessa forma, conhecer a classificação dos microrganismos quanto à temperatura permite compreender quais espécies podem se multiplicar em determinado ambiente e quais medidas podem ser utilizadas para controlar seu crescimento. Na Medicina Veterinária, esse conhecimento possui aplicação direta na prevenção e no controle de doenças, na conservação de alimentos de origem animal e, especialmente, na produção de leite de qualidade. A utilização adequada da refrigeração não substitui as medidas de higiene, mas constitui uma das principais estratégias para retardar a multiplicação bacteriana e preservar as características microbiológicas e físico-químicas do leite.

# Classificação dos Microrganismos quanto à Temperatura

A temperatura influencia o crescimento e a atividade dos microrganismos, determinando sua sobrevivência em diferentes ambientes.

## Faixas de temperatura para crescimento microbiano

| Psicrófilos | Psicrotróficos | Mesófilos | Termófilos | Hipertermófilos |
|---|---|---|---|---|
| −5 a 15 °C | −5 a 20 °C | 20 a 45 °C | 45 a 70 °C | > 70 °C |

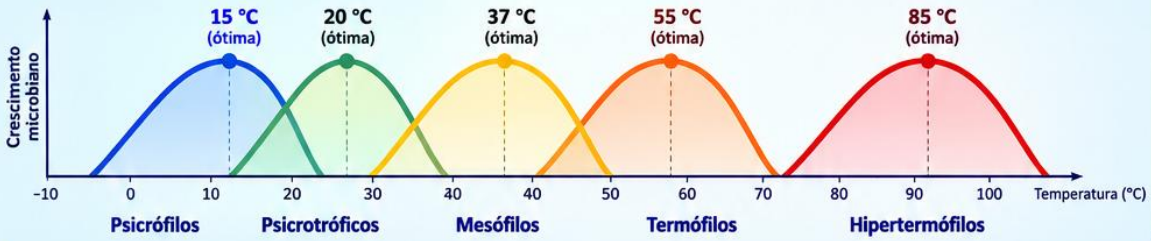


## Características dos principais grupos

### Psicrófilos

**Ótima: ≈ 15 °C**

- Crescem em temperaturas muito baixas.
- Encontrados em ambientes frios, como regiões polares, solos gelados e águas de alta montanha.

### Psicrotróficos

**Ótima: ≈ 20 °C**

- Crescem em baixas temperaturas, como as de refrigeração (geladeiras).
- Importantes na conservação de alimentos refrigerados, como o leite.

### Mesófilos

**Ótima: ≈ 37 °C**

- Crescem em temperaturas moderadas.
- São os mais comuns em ambientes naturais, e incluem muitos patógenos de animais e humanos.

### Termófilos

**Ótima: ≈ 55 °C**

- Crescem em temperaturas elevadas.
- Encontrados em ambientes quentes, como fontes termais e solos aquecidos.

### Hipertermófilos

**Ótima: ≈ 85 °C**

- Crescem em temperaturas extremamente altas.
- Encontrados em ambientes muito quentes, como fontes termais e vulcões.

## Exemplos de microrganismos

| Grupo | Faixa de temperatura (°C) | Temperatura ótima (°C) | Exemplos |
|---|---|---|---|
| **Psicrófilos** | −5 a 15 | ≈ 15 | *Pseudomonas* spp., *Shewanella* spp. |
| **Psicrotróficos** | −5 a 20 | ≈ 20 | *Listeria monocytogenes*, *Aeromonas* spp. |
| **Mesófilos** | 20 a 45 | ≈ 37 | *Escherichia coli*, *Salmonella* spp., *Staphylococcus* spp. |
| **Termófilos** | 45 a 70 | ≈ 55 | *Thermus aquaticus*, *Clostridium* spp. |
| **Hipertermófilos** | > 70 | ≈ 85 | *Pyrolobus fumarii*, *Ignisphaera* spp. |

## Importância

- A temperatura é um fator essencial para o crescimento, a atividade metabólica e a sobrevivência dos microrganismos.
- Permite prever quais espécies conseguem se multiplicar em determinado ambiente.
- Auxilia no controle do crescimento microbiano, por meio de medidas como refrigeração, pasteurização e outros tratamentos térmicos.
- É fundamental na Medicina Veterinária, na produção e conservação de alimentos de origem animal e na prevenção de doenças.

**Em Medicina Veterinária:** os microrganismos mesófilos são os mais relevantes, pois muitos patógenos de animais domésticos pertencem a esse grupo, já que a temperatura corporal dos animais favorece seu crescimento.

### 4.16 pH e oxigênio

O pH representa outro fator fundamental para o crescimento bacteriano, pois interfere diretamente na estrutura das proteínas, na atividade das enzimas, no transporte através da membrana e no funcionamento das vias metabólicas.

Cada espécie apresenta uma faixa de pH na qual consegue sobreviver e se multiplicar adequadamente. De acordo com suas preferências, os microrganismos podem ser classificados de forma geral em acidófilos, neutrófilos e alcalófilos.

Os acidófilos apresentam melhor crescimento em ambientes mais ácidos, enquanto os alcalófilos encontram-se adaptados a valores elevados de pH. Grande parte das bactérias associadas aos animais apresenta preferência por valores próximos da neutralidade, sendo classificada entre os organismos neutrófilos.

O próprio organismo animal utiliza diferenças de pH como mecanismo de controle microbiano. Determinados segmentos do trato gastrointestinal, por exemplo, apresentam condições químicas capazes de limitar o crescimento de alguns microrganismos e favorecer outros mais adaptados.

A disponibilidade de oxigênio também exerce importante influência sobre o metabolismo bacteriano. O oxigênio pode atuar tanto como fator ambiental quanto como participante direto das reações de produção de energia.

Bactérias aeróbias dependem da presença de oxigênio para realizar determinadas vias metabólicas. Já os anaeróbios estritos apresentam metabolismo adaptado à ausência desse elemento e podem ser prejudicados pela sua exposição.

Existem ainda bactérias anaeróbias facultativas, capazes de modificar seu metabolismo de acordo com a disponibilidade de oxigênio. Na presença desse elemento, podem utilizar vias respiratórias; quando ele está ausente, recorrem a estratégias metabólicas alternativas.

Essa diversidade explica por que bactérias podem colonizar regiões extremamente diferentes do organismo e do ambiente, incluindo superfícies expostas ao oxigênio, trato gastrointestinal, tecidos profundos e áreas necróticas.

Portanto, pH e disponibilidade de oxigênio constituem fatores determinantes para definir quais microrganismos conseguem crescer em determinado ambiente.

### 4.17 Meios de cultura e exigências nutricionais

O conhecimento das necessidades nutricionais e metabólicas das bactérias possui aplicação direta no desenvolvimento e na escolha dos meios de cultura utilizados nos laboratórios de Microbiologia.

Um microrganismo somente consegue crescer em laboratório quando o meio utilizado fornece os nutrientes essenciais e apresenta condições físico-químicas compatíveis com suas exigências metabólicas.

Algumas bactérias apresentam poucas exigências nutricionais e conseguem se desenvolver em meios relativamente simples. Outras, entretanto, necessitam de nutrientes adicionais e são classificadas como microrganismos fastidiosos.

Para permitir o crescimento dessas bactérias mais exigentes, podem ser adicionados aos meios componentes como sangue, soro, vitaminas, aminoácidos e outros fatores específicos de crescimento.

Além da composição nutricional, condições como temperatura, pH, disponibilidade de oxigênio e tempo de incubação precisam ser adequadas às características do agente investigado.

Esse aspecto possui grande importância diagnóstica. A ausência de crescimento bacteriano em uma cultura não significa necessariamente que o microrganismo esteja ausente da amostra.

Uma coleta inadequada, demora no processamento, transporte incorreto, exposição indevida ao oxigênio ou utilização de um meio incapaz de atender às exigências do agente podem impedir seu crescimento e produzir resultados falsamente negativos.

Por esse motivo, a escolha do meio e das condições de cultivo deve estar relacionada à suspeita clínica e às características biológicas do microrganismo pesquisado.

O conhecimento do metabolismo e da nutrição bacteriana constitui, portanto, a base para compreender por que determinadas bactérias crescem em alguns meios e não em outros, além de auxiliar na seleção das técnicas laboratoriais mais adequadas para seu isolamento e identificação.

### 4.18 Metabolismo e patogenicidade

A capacidade de uma bactéria produzir doença está intimamente relacionada ao seu metabolismo. Para estabelecer uma infecção, o microrganismo precisa encontrar condições que permitam obtenção de energia, aquisição de nutrientes, multiplicação e manutenção das funções celulares dentro do organismo do hospedeiro.

O ambiente encontrado nos tecidos animais pode apresentar diversas limitações nutricionais. Além de competir com as células do hospedeiro, a bactéria precisa competir com outros microrganismos presentes na microbiota e enfrentar mecanismos de defesa destinados a restringir sua sobrevivência. Nesse contexto, determinados mecanismos metabólicos podem funcionar simultaneamente como fatores de virulência.

Enzimas bacterianas capazes de degradar componentes teciduais, por exemplo, podem facilitar a obtenção de nutrientes e, ao mesmo tempo, provocar lesões que favorecem a invasão e disseminação do microrganismo.

Os sistemas responsáveis pela aquisição de ferro constituem outro exemplo importante. Como o hospedeiro mantém esse elemento pouco disponível na forma livre, bactérias capazes de capturá-lo eficientemente apresentam uma importante vantagem durante o estabelecimento da infecção.

A formação de biofilmes também pode modificar as condições metabólicas das bactérias. Nessas comunidades, os microrganismos encontram-se envolvidos por uma matriz extracelular e organizados em microambientes nos quais a disponibilidade de nutrientes, oxigênio e produtos metabólicos podem variar.

Essas características demonstram que metabolismo e patogenicidade não representam fenômenos independentes. A capacidade de produzir doença depende, em grande parte, da habilidade do microrganismo de adaptar suas vias metabólicas às condições encontradas no hospedeiro.

Assim, estudar o metabolismo bacteriano permite compreender não apenas como uma bactéria produz energia, mas também onde ela consegue sobreviver, quais tecidos pode colonizar, como compete por nutrientes e de que maneira responde às mudanças do ambiente durante uma infecção.

### 4.19 Considerações finais

O metabolismo e a nutrição bacteriana constituem processos intimamente relacionados e indispensáveis para a manutenção da vida microbiana. Os nutrientes fornecem a matéria-prima e os elementos necessários para a construção da célula, enquanto as vias metabólicas permitem transformar essas substâncias em energia, intermediários químicos e componentes estruturais.

O equilíbrio entre catabolismo e anabolismo possibilita que a bactéria obtenha energia a partir dos nutrientes e utilize essa energia na síntese das moléculas necessárias para crescimento, manutenção e multiplicação. O ATP atua como importante intermediário energético nesse processo, enquanto enzimas, cofatores e coenzimas garantem que as reações ocorram de maneira organizada e eficiente.

As vias relacionadas à glicólise, respiração e fermentação demonstram diferentes estratégias utilizadas para obtenção de energia. Além dos carboidratos, proteínas e lipídios também podem ser utilizados como fontes metabólicas, ampliando consideravelmente a capacidade de adaptação das bactérias.

Ao mesmo tempo, fatores ambientais como disponibilidade de nutrientes, temperatura, pH, pressão osmótica e presença ou ausência de oxigênio determinam quais vias podem ser utilizadas e influenciam diretamente a capacidade de crescimento.

Essa diversidade metabólica ajuda a explicar a extraordinária distribuição das bactérias na natureza e sua capacidade de ocupar ambientes muito distintos. Também possui aplicação direta na Microbiologia laboratorial, pois o conhecimento das necessidades metabólicas permite desenvolver meios de cultura adequados, interpretar características de crescimento e diferenciar microrganismos por meio de suas atividades bioquímicas.

Na Medicina Veterinária, esses conceitos apresentam importância adicional porque o metabolismo também está relacionado à capacidade de colonização e patogenicidade. A obtenção de nutrientes no hospedeiro, a captação de ferro, a produção de enzimas e a formação de biofilmes são exemplos de mecanismos nos quais metabolismo, sobrevivência e virulência encontram-se diretamente conectados.

Por fim, a capacidade de uma bactéria produzir determinadas enzimas, metabolizar diferentes substratos e responder às condições ambientais depende das informações presentes em seu material genético. Os genes determinam quais proteínas e enzimas podem ser produzidas e, consequentemente, quais vias metabólicas estarão disponíveis para a célula.

Dessa forma, a relação entre DNA, metabolismo, nutrição e adaptação representa uma importante conexão entre a fisiologia e a genética bacteriana, constituindo a base para compreender como os microrganismos respondem às mudanças ambientais, desenvolvem novas características e mantêm sua capacidade de sobrevivência.

# CAPÍTULO 5 - GENÉTICA BACTERIANA

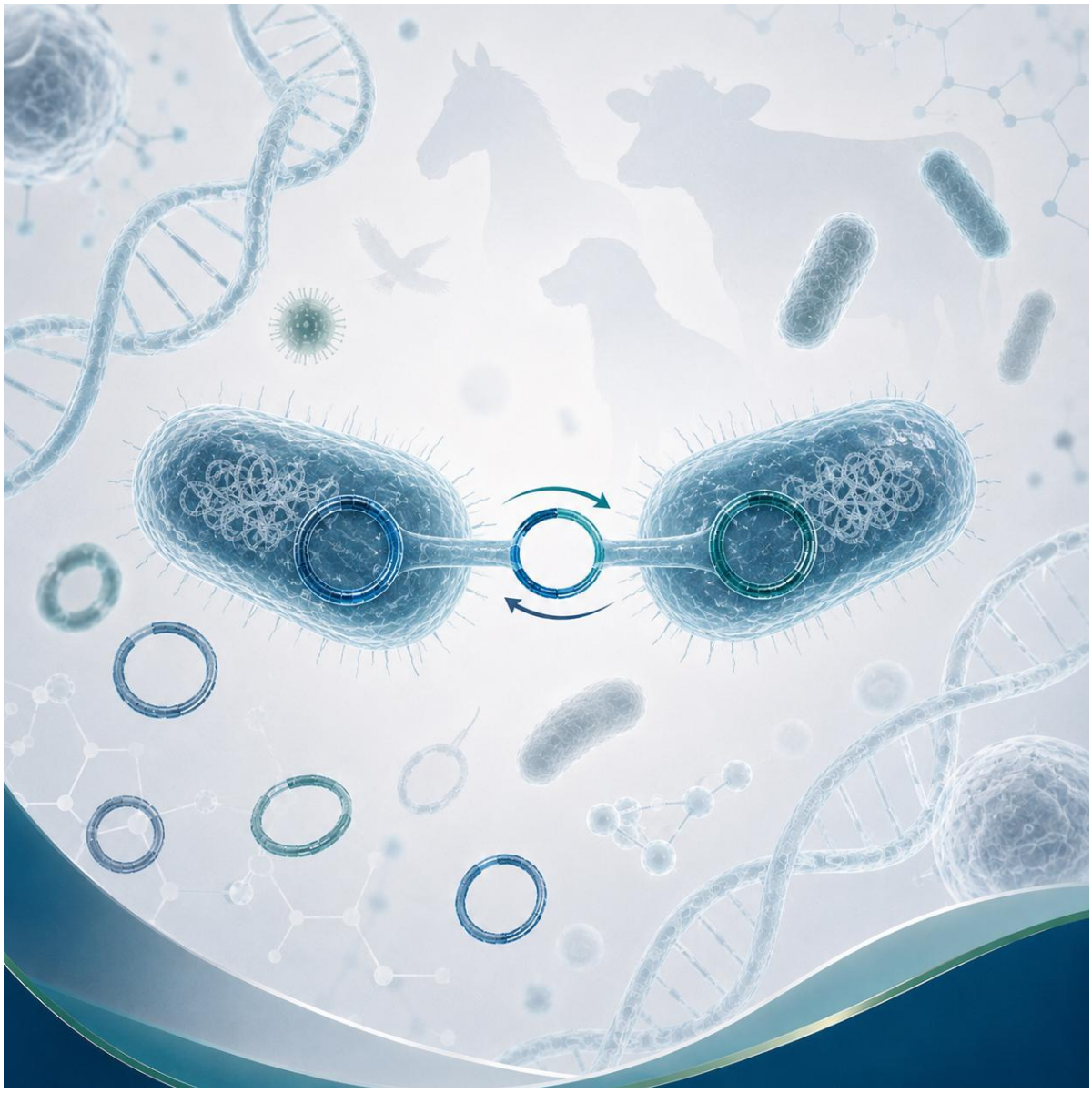

## 5.1 Introdução

A genética bacteriana estuda os mecanismos responsáveis pelo armazenamento, expressão, replicação, transmissão e modificação da informação hereditária das bactérias. Vale ressaltar que características como forma, metabolismo, motilidade e resistência aos antimicrobianos encontram-se sob controle genético e alterações no material genético podem participar do surgimento de novas características e de doenças emergentes.

Embora as bactérias possuam organização celular relativamente simples, sua genética é extremamente dinâmica. Além de transmitirem genes às células-filhas

durante a divisão, podem receber material genético proveniente de outras bactérias ou absorver fragmentos de DNA presentes no ambiente. Essa troca pode ocorrer pelo contato direto entre bactérias ou pela captação de material genético livre. Dessa forma, elas podem desenvolver rapidamente novas características, como, por exemplo, resistência aos antibióticos.

Essa flexibilidade permite adaptação rápida às pressões seletivas. Quando um ambiente muda, variantes portadoras de características vantajosas apresentam maior chance de sobrevivência e reprodução. O uso de antimicrobianos constitui um exemplo claro dessa dinâmica. Isso porque, quando um antimicrobiano é utilizado, as bactérias sensíveis são eliminadas, enquanto aquelas que possuem alguma característica de resistência conseguem sobreviver e se multiplicar. Assim, ao longo do tempo, a população passa a apresentar uma quantidade maior de bactérias resistentes, dificultando o tratamento das infecções. Portanto, o medicamento não cria diretamente a resistência, mas seleciona as bactérias que já possuíam ou adquiriram essa capacidade. E, para compreender melhor como essas características surgem, são transmitidas e favorecem a adaptação bacteriana, é necessário conhecer a organização do material genético desses microrganismos.

### 5.2 Genoma, cromossomo e genes

As informações que orientam o funcionamento, a multiplicação e as características das bactérias estão armazenadas em seu material genético. Esse conjunto de informações constitui o genoma bacteriano, responsável por determinar capacidades como obtenção de energia, produção de estruturas celulares, movimentação, adaptação ao ambiente, resistência aos antimicrobianos e, em algumas espécies, desenvolvimento de doenças.

O genoma bacteriano é formado pelo cromossomo principal e, quando presentes, por elementos genéticos extracromossômicos, como os plasmídeos. Na maioria das bactérias, o cromossomo consiste em uma única molécula circular de DNA de fita dupla, localizada em uma região do citoplasma denominada nucleoide, que não é envolvida por membrana. Existem, entretanto, exceções: algumas espécies apresentam mais de um cromossomo ou cromossomos lineares.

Os plasmídeos são moléculas de DNA menores que o cromossomo e capazes de se replicar de maneira independente. Em geral, não apresentam genes indispensáveis

à sobrevivência básica da bactéria, mas podem conferir vantagens importantes em determinadas condições. Entre essas vantagens estão a resistência aos antimicrobianos, a produção de toxinas, a utilização de nutrientes específicos e a tolerância a substâncias tóxicas.

Os genes são segmentos do DNA que contêm as instruções necessárias para a produção de moléculas funcionais. Alguns genes codificam proteínas, enquanto outros dão origem a moléculas de RNA que desempenham funções próprias na célula. Além das regiões codificadoras, o DNA contém sequências reguladoras que controlam quando, onde e em que intensidade cada gene será expresso.

A expressão gênica ocorre inicialmente por meio da transcrição, processo no qual a informação do DNA é utilizada para produzir RNA. Quando o gene codifica uma proteína, o RNA mensageiro formado é utilizado na tradução, etapa em que os ribossomos produzem a proteína correspondente. Essas proteínas podem atuar como enzimas, componentes estruturais, transportadores ou fatores envolvidos na interação da bactéria com o ambiente e com o organismo hospedeiro.

Nas bactérias, genes relacionados a uma mesma função podem estar organizados em conjuntos chamados operons, o que permite que sejam ativados ou desativados de forma coordenada. Essa organização favorece respostas rápidas às mudanças ambientais e evita o gasto desnecessário de energia e recursos.

Assim, características como metabolismo, motilidade, formação de estruturas superficiais, resistência aos antimicrobianos e produção de fatores de virulência dependem da expressão coordenada de genes específicos. Contudo, possuir determinado gene não significa que ele permanecerá sempre ativo, pois sua expressão pode variar conforme as condições ambientais e as necessidades da célula. Alterações na sequência do DNA, bem como a aquisição de genes de outras bactérias, podem modificar essas características e contribuir para a diversidade e a adaptação bacteriana.

# MATERIAL GENÉTICO BACTERIANO

## A informação que guia a vida das bactérias

As informações que orientam o funcionamento, a multiplicação e as características das bactérias estão armazenadas em seu material genético, o genoma, responsável por determinar suas capacidades e sua adaptação ao ambiente.

## 1. COMPOSIÇÃO DO GENOMA BACTERIANO

O genoma bacteriano é formado pelo cromossomo principal e, quando presentes, por elementos genéticos extracromossômicos, como os plasmídeos.

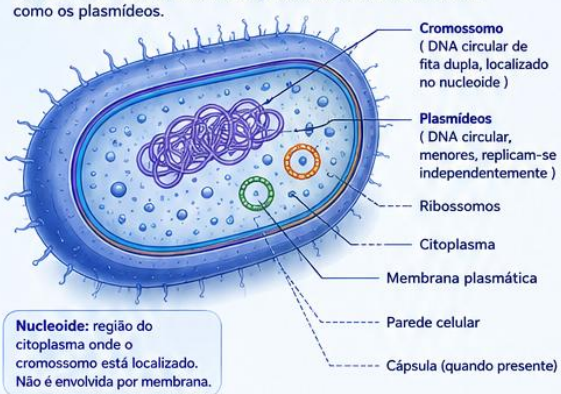


**Nucleoide:** região do citoplasma onde o cromossomo está localizado. Não é envolvida por membrana.

### CROMOSSOMO BACTERIANO

Na maioria das bactérias, o cromossomo é uma única molécula circular de DNA de fita dupla.

**EXCEÇÕES**

Algumas espécies apresentam mais de um cromossomo ou cromossomos lineares.

### PLASMÍDEOS

Moléculas de DNA menores que o cromossomo e capazes de se replicar de maneira independente.

**PODEM CONFERIR VANTAGENS**

- Resistência aos antimicrobianos
- Produção de toxinas
- Utilização de nutrientes específicos
- Tolerância a substâncias tóxicas
- Outras vantagens adaptativas

## 2. GENES E EXPRESSÃO GÊNICA

### GENES

São segmentos do DNA que contêm as instruções para a produção de moléculas funcionais.

- Alguns genes codificam proteínas.
- Outros originam moléculas de RNA que desempenham funções próprias.
- O DNA também contém sequências reguladoras que controlam quando, onde e em que intensidade cada gene será expresso.

### EXPRESSÃO GÊNICA: DO DNA À PROTEÍNA

A expressão gênica ocorre em duas etapas principais:

**1. TRANSCRIÇÃO**

A informação do DNA é utilizada para produzir RNA (mRNA).

**2. TRADUÇÃO**

O mRNA é utilizado nos ribossomos para produzir a proteína correspondente.

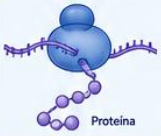


As proteínas produzidas podem atuar como enzimas, componentes estruturais, transportadores ou fatores envolvidos na interação da bactéria com o ambiente e com o organismo hospedeiro.

## 3. OPERONS: CONTROLE COORDENADO

Nas bactérias, genes relacionados a uma mesma função podem estar organizados em conjuntos chamados operons, permitindo que sejam ativados ou desativados de forma coordenada.

Operon lac (exemplo)

**OPERON ATIVO**

Genes transcritos juntos

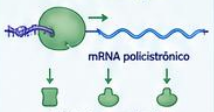


**OPERON INATIVO**

Sem transcrição

Sem produção das proteínas

Essa organização favorece respostas rápidas às mudanças ambientais e evita o gasto desnecessário de energia e recursos.

## 4. CARACTERÍSTICAS DETERMINADAS PELA EXPRESSÃO GÊNICA

Características importantes das bactérias dependem da expressão coordenada de genes específicos.

**METABOLISMO**

Genes codificam enzimas que permitem obter energia e utilizar diferentes nutrientes.

**MOTILIDADE**

Genes responsáveis pela produção de flagelos e outras estruturas de locomoção.

**ESTRUTURAS SUPERFICIAIS**

Genes que codificam cápsula, fímbrias e outras estruturas de adesão e proteção.

**RESISTÊNCIA A ANTIMICROBIANOS**

Genes que conferem resistência a antibióticos e outros agentes antimicrobianos.

**FATORES DE VIRULÊNCIA**

Genes que codificam toxinas, adesinas e outros fatores que contribuem para o desenvolvimento de doenças.

**IMPORTANTE**

Possuir um gene não significa que ele estará sempre ativo. Sua expressão pode variar conforme as condições ambientais e as necessidades da célula.

## 5. VARIAÇÃO GENÉTICA E ADAPTAÇÃO

Alterações na sequência do DNA, bem como a aquisição de genes de outras bactérias, podem modificar características e contribuir para a diversidade e a adaptação bacteriana.

**MUTAÇÕES**

Mudanças na sequência do DNA podem alterar proteínas e funções.

**TRANSFERÊNCIA HORIZONTAL DE GENES**

Aquisição de plasmídeos ou genes de outras bactérias pode conferir novas vantagens adaptativas.

## EM RESUMO

- O genoma bacteriano é composto pelo cromossomo (principalmente circular) e, quando presentes, por plasmídeos.
- Genes contêm as instruções para a produção de moléculas funcionais, e sua expressão é regulada conforme as condições do ambiente.
- A organização em operons permite controle coordenado e eficiente.
- A expressão gênica determina características essenciais para a sobrevivência, adaptação e, em algumas espécies, para a patogenicidade.
- Variações e aquisição de novos genes aumentam a diversidade e a capacidade de adaptação das bactérias.

**NA MEDICINA VETERINÁRIA:** conhecer o material genético bacteriano é fundamental para compreender a resistência aos antimicrobianos, o desenvolvimento de doenças e a adaptação das bactérias no ambiente e nos animais.

### 5.3 DNA e nucleotídeos

O ácido desoxirribonucleico, conhecido como DNA, é a molécula responsável pelo armazenamento e pela transmissão da informação genética. Nas bactérias, ele compõe o cromossomo e também pode estar presente em elementos extracromossômicos, como os plasmídeos.

O DNA é formado por unidades menores chamadas nucleotídeos. Cada nucleotídeo possui três componentes: um açúcar denominado desoxirribose, um grupo fosfato e uma base nitrogenada. As bases encontradas no DNA são adenina (A), timina (T), citosina (C) e guanina (G). Os açúcares e os grupos fosfato formam a estrutura externa da molécula, enquanto as bases ficam voltadas para seu interior.

A molécula de DNA apresenta duas cadeias organizadas em sentidos opostos e enroladas em uma estrutura conhecida como dupla hélice. Essas cadeias são complementares, pois a adenina se liga à timina, enquanto a citosina se liga à guanina. Esse pareamento específico mantém a estabilidade da molécula e permite que a sequência de uma fita determine a sequência da outra.

A ordem das bases nitrogenadas constitui a informação genética. Nos genes que codificam proteínas, essa informação é transcrita para uma molécula de RNA mensageiro e posteriormente lida em grupos de três bases, chamados códons. Cada códon pode indicar a incorporação de um aminoácido ou determinar o encerramento da produção da proteína.

A substituição, a perda ou a inserção de uma base no DNA é chamada de mutação. Dependendo do local e do tipo de alteração, uma mutação pode não provocar efeito, modificar um aminoácido, interromper a produção da proteína ou alterar a intensidade da expressão de um gene. Por esse motivo, nem toda mudança na sequência do DNA resulta necessariamente em uma característica diferente.

A complementaridade entre as fitas também é fundamental para a replicação do DNA. Antes da divisão bacteriana, as duas cadeias se separam e cada uma serve como molde para a formação de uma nova fita complementar. Como resultado, são produzidas duas moléculas de DNA, cada uma constituída por uma fita original e outra recém-sintetizada. Esse processo, chamado de replicação semiconservativa, permite que a informação genética seja transmitida às células-filhas com elevada fidelidade, embora erros ocasionais possam originar mutações e contribuir para a diversidade bacteriana.

# O DNA E A INFORMAÇÃO GENÉTICA

**A molécula que armazena, transmite e expressa a informação da vida bacteriana**

O DNA (ácido desoxirribonucleico) é a molécula responsável pelo armazenamento e pela transmissão da informação genética. Nas bactérias, ele compõe o cromossomo e também pode estar presente em elementos extracromossômicos, como os plasmídeos.

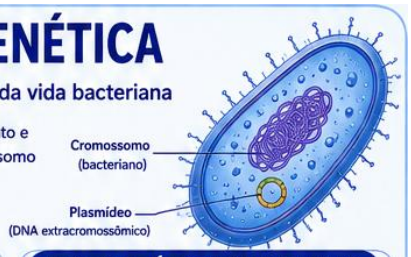


## 1. O DNA NAS BACTÉRIAS

Nas bactérias, o DNA pode estar no cromossomo (principal molécula) ou em plasmídeos (elementos extracromossômicos).

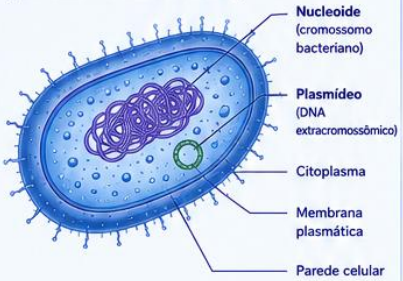


O cromossomo bacteriano, na maioria das espécies, é uma única molécula circular de DNA de fita dupla.

## 2. ESTRUTURA DO NUCLEOTÍDEO

O DNA é formado por unidades menores chamadas nucleotídeos.

Cada nucleotídeo possui três componentes:

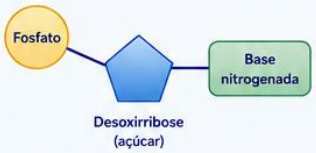


**Bases nitrogenadas do DNA**

- A — Adenina
- T — Timina
- C — Citosina
- G — Guanina

O açúcar e o fosfato formam a estrutura externa (esqueleto açúcar-fosfato), enquanto as bases ficam voltadas para o interior da molécula.

## 3. DUPLA HÉLICE E PAREAMENTO DAS BASES

O DNA é formado por duas cadeias complementares, organizadas em sentidos opostos e enroladas em dupla hélice.

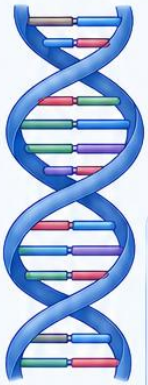

**Pareamento complementar**

A ↔ T

C ↔ G

A adenina (A) sempre se liga à timina (T), e a citosina (C) sempre se liga à guanina (G). Esse pareamento mantém a estabilidade da molécula e permite que a sequência de uma fita determine a sequência da outra.

## 4. DA INFORMAÇÃO GENÉTICA À PROTEÍNA

A ordem das bases nitrogenadas constitui a informação genética.

**DNA (gene)**

**Transcrição**

A informação do DNA é transcrita para RNA mensageiro (mRNA).

mRNA

**Tradução**

O mRNA é lido em grupos de três bases (códons) pelos ribossomos.

**Proteína**

Cada códon indica um aminoácido ou o término da produção da proteína.

**Exemplo de códons (mRNA)**

| AUG | GCU | UUU | GGC | UAA |
|---|---|---|---|---|
| ↓ | ↓ | ↓ | ↓ | ↓ |
| Metionina | Alanina | Fenilalanina | Glicina | STOP (término) |

**Código genético**

- 64 códons no total
- 61 codificam aminoácidos
- 3 códons de parada (STOP)

## 5. MUTAÇÕES: ALTERAÇÕES NA SEQUÊNCIA DO DNA

A substituição, perda ou inserção de bases no DNA é chamada de mutação.

**Substituição (pontual)**

A T C G A
↓
A T **T** G A

Pode não ter efeito ou alterar um aminoácido.

**Inserção**

A T C G A
↓
A T **C** T G A

Pode alterar a leitura dos códons e mudar vários aminoácidos.

**Deleção**

A T C G A
↓
A T G A

Pode alterar a leitura dos códons e mudar vários aminoácidos.

**Possíveis efeitos**

- Sem efeito
- Mudança de um aminoácido
- Proteína não funcional
- Alteração na expressão gênica

Nem toda mudança na sequência do DNA resulta em uma característica diferente. Algumas mutações podem ser neutras, outras vantajosas ou prejudiciais.

## 6. REPLICAÇÃO DO DNA: TRANSMISSÃO DA INFORMAÇÃO

Antes da divisão bacteriana, o DNA é replicado de forma semiconservativa.

**1 Dupla hélice original**

Duas fitas de DNA original.

**2 Separação das fitas**

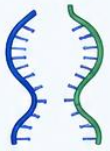

As fitas se separam; cada uma serve como molde.

**3 Síntese das novas fitas**

Novas fitas complementares são sintetizadas.

**4 Duas moléculas filhas**

Cada molécula possui uma fita original e uma recém-sintetizada.

**Replicação semiconservativa**
Permite que a informação genética seja transmitida ás células-filhas com elevada fidelidade. Erros ocasionais podem originar mutações e contribuir para a diversidade bacteriana.

## 7. RESUMO

- O DNA armazena e transmite a informação genética.
- É formado por nucleotídeos: açúcar, fosfato e bases nitrogenadas (A, T, C, G).
- As bases se pareiam de forma complementar (A–T e C–G) em uma estrutura de dupla hélice.
- A informação é transcrita em mRNA e traduzida em proteínas.
- Mutações podem alterar a sequência do DNA e causar diferentes efeitos.
- A replicação semiconservativa garante a transmissão fiel da informação genética.

Fita original
Fita recém-sintetizada
Fita que servirá de molde

**NA MEDICINA VETERINÁRIA:** o conhecimento sobre o DNA bacteriano é fundamentel para compreender mecanismos de patogenicidade, resistência aos antimicrobianos, diagnóstico molecular, epidemiologia e para o desenvolvimento de estratégias de controle e tratamento de doenças.

### 5.4 Genótipo e fenótipo

O genótipo corresponde ao conjunto de informações genéticas de uma bactéria, incluindo os genes localizados no cromossomo e em elementos extracromossômicos, como os plasmídeos. O fenótipo, por sua vez, reúne as características que podem ser observadas ou medidas, como morfologia, capacidade de utilizar determinados nutrientes, produção de toxinas, formação de biofilme e sensibilidade ou resistência aos antimicrobianos.

O fenótipo resulta da interação entre o genótipo e o ambiente. Assim, a presença de um gene não significa que a característica associada a ele será expressa continuamente. Uma bactéria pode possuir genes relacionados à captação de ferro, à adesão aos tecidos ou à produção de toxinas, mas ativá-los apenas quando encontra condições específicas no organismo animal, como determinada temperatura, baixa disponibilidade de nutrientes, alterações de pH ou contato com células do hospedeiro.

Essa distinção é especialmente importante na Microbiologia Veterinária. A detecção de um gene de resistência, por exemplo, indica potencial genético, mas não substitui necessariamente a avaliação do comportamento da bactéria no teste de sensibilidade aos antimicrobianos. Da mesma forma, microrganismos pertencentes à mesma espécie podem apresentar fenótipos distintos e causar quadros clínicos de gravidade variável. Por isso, a interpretação laboratorial deve integrar características genéticas, resultados fenotípicos, sinais clínicos e informações epidemiológicas.

### 5.5 Replicação do DNA

Antes da divisão celular, o DNA bacteriano precisa ser duplicado para que cada célula-filha receba uma cópia do material genético. Esse processo é chamado de replicação e ocorre de maneira semiconservativa: cada molécula formada contém uma fita proveniente do DNA original e uma fita recém-sintetizada.

Em muitas bactérias, a replicação do cromossomo começa em uma região específica denominada origem de replicação e avança em duas direções. Enzimas como helicases separam as fitas, enquanto outras proteínas estabilizam o DNA aberto e reduzem a tensão produzida pelo desenrolamento da molécula. As DNA polimerases adicionam nucleotídeos complementares às fitas-molde. Como a síntese ocorre

somente em uma direção, uma das novas fitas é formada de maneira contínua e a outra, de maneira descontínua, por meio de pequenos fragmentos posteriormente unidos pela DNA ligase.

A replicação apresenta elevada fidelidade, pois as DNA polimerases e os sistemas de reparo reconhecem e corrigem grande parte dos erros. Entretanto, algumas alterações podem permanecer e transformar-se em mutações estáveis, transmitidas às células-filhas. Em populações bacterianas numerosas, mesmo eventos raros podem gerar variantes com importância clínica, como aquelas que apresentam menor sensibilidade a um antimicrobiano.

Na Medicina Veterinária, compreender a replicação auxilia no estudo do crescimento bacteriano, da evolução durante infecções e da ação de medicamentos que interferem em enzimas envolvidas na manutenção do DNA. Também ajuda a explicar por que a rápida multiplicação de determinadas bactérias pode favorecer a expansão de variantes adaptadas no animal, no rebanho ou no ambiente de criação.

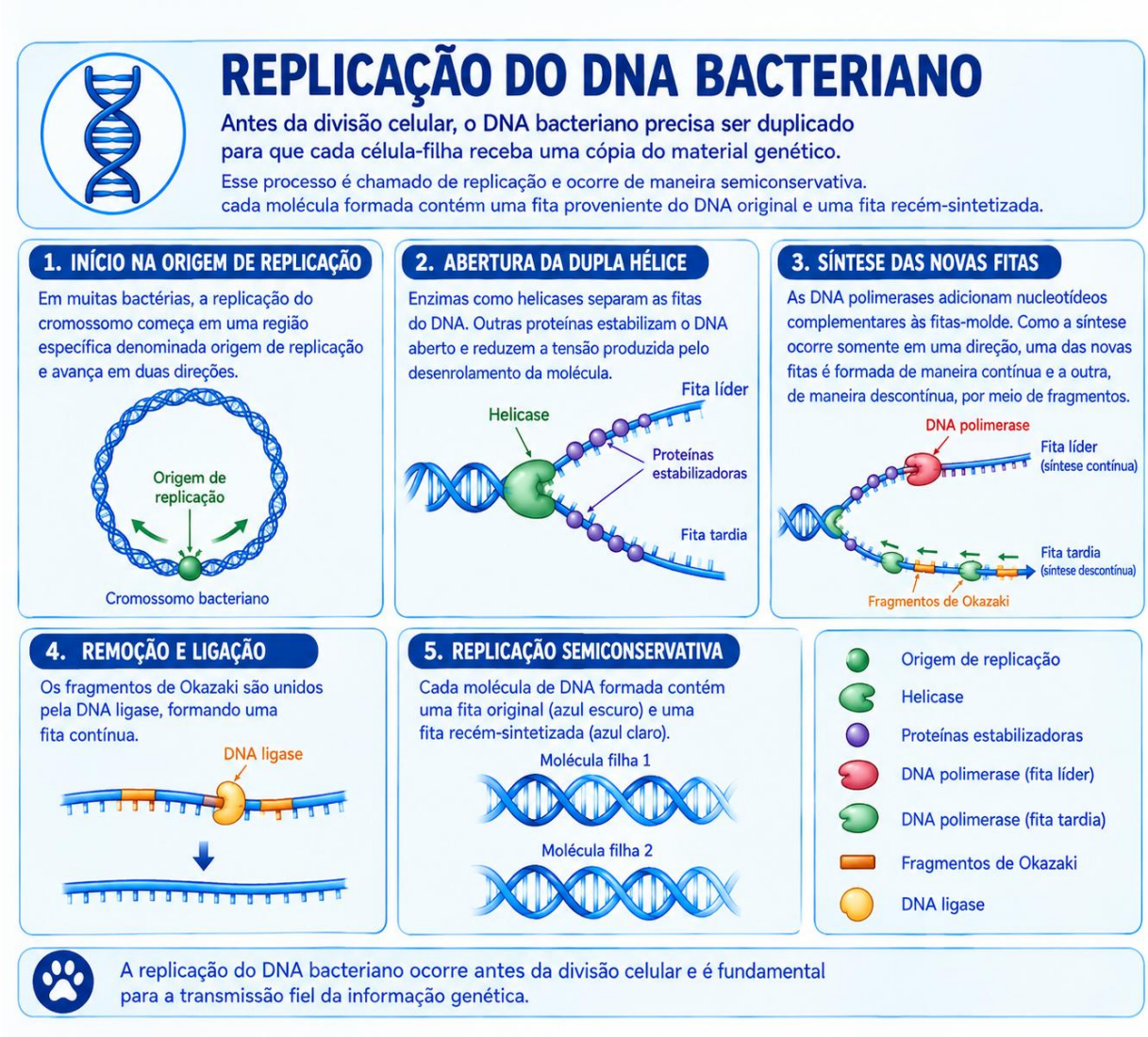

### 5.6 Transcrição

Para que a informação de um gene seja utilizada, ela precisa inicialmente ser copiada do DNA para uma molécula de RNA. Esse processo, denominado transcrição, é realizado principalmente pela enzima RNA polimerase. A enzima reconhece uma região reguladora chamada de promotor, separa localmente as fitas do DNA e utiliza uma delas como molde para sintetizar uma cadeia complementar de RNA.

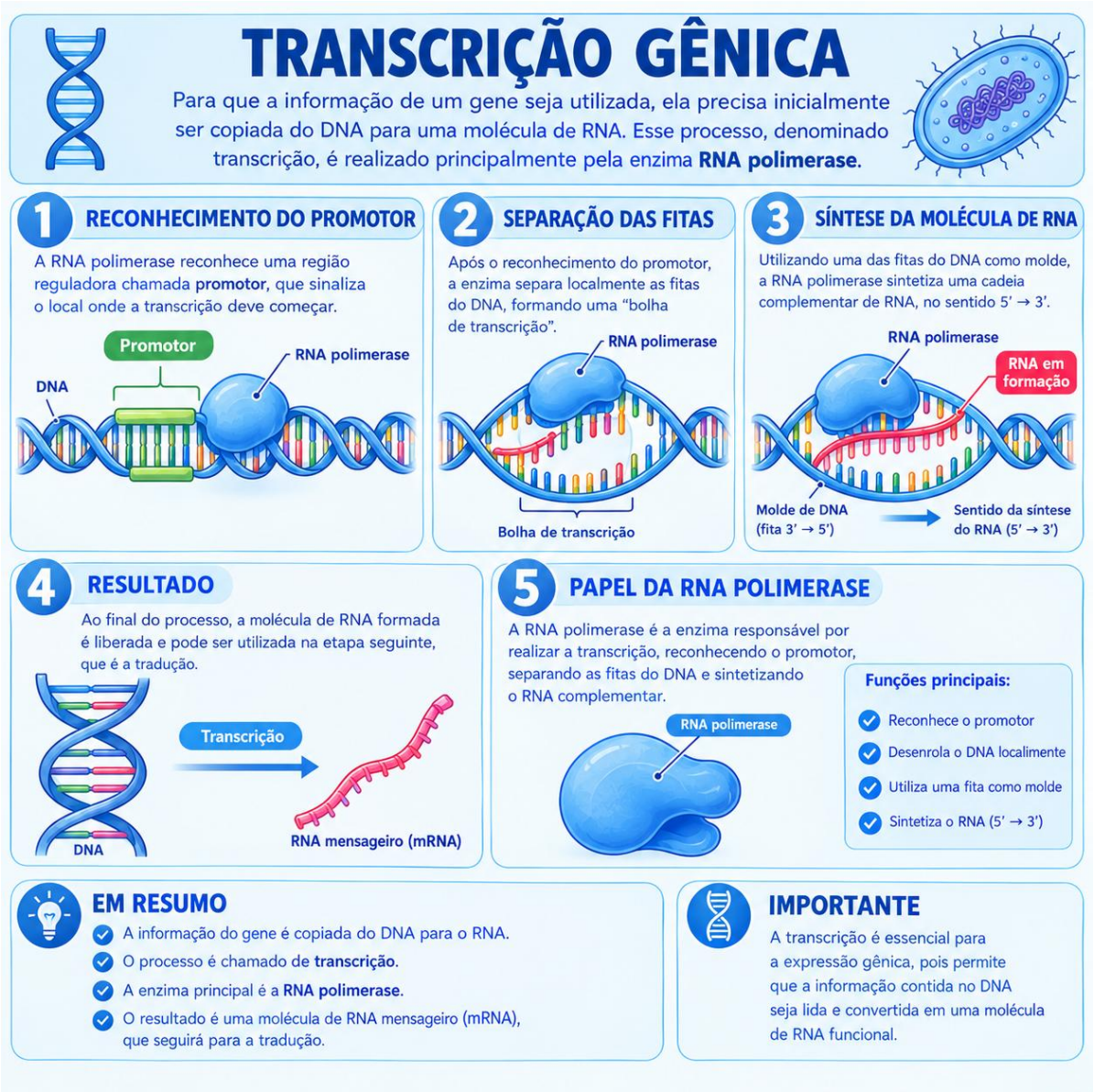


O RNA produzido pode desempenhar diferentes funções. O RNA mensageiro contém a informação necessária para a síntese de proteínas; os RNAs ribossômicos fazem parte dos ribossomos; e os RNAs transportadores participam da incorporação dos aminoácidos durante a tradução. Outros pequenos RNAs podem atuar na regulação da expressão gênica.

Nas bactérias, uma única molécula de RNA mensageiro pode conter informações de vários genes relacionados, característica comum nos operons. Além disso, diferentes fatores associados à RNA polimerase permitem reconhecer grupos específicos de promotores. Essa organização possibilita respostas rápidas às mudanças encontradas durante a infecção, como elevação da temperatura, limitação de ferro, estresse oxidativo e contato com tecidos animais.

### 5.7 Tradução

A tradução é o processo pelo qual a sequência do RNA mensageiro orienta a produção de uma proteína. Os ribossomos bacterianos percorrem o RNA e interpretam sua sequência em grupos de três nucleotídeos, denominados códons. Cada códon especifica um aminoácido ou sinaliza o início ou o término da síntese proteica.

Moléculas de RNA transportador reconhecem os códons por meio de sequências complementares chamadas anticódons e conduzem os aminoácidos correspondentes até o ribossomo. A ligação sucessiva desses aminoácidos forma uma cadeia polipeptídica, que posteriormente se dobra e pode sofrer modificações até adquirir sua estrutura funcional.

Como as bactérias não possuem núcleo delimitado por membrana, a tradução pode começar enquanto o RNA mensageiro ainda está sendo transcrito. Esse acoplamento entre transcrição e tradução contribui para a rapidez da resposta bacteriana. As proteínas formadas podem atuar como enzimas, transportadores, componentes estruturais, reguladores, toxinas ou fatores de adesão e invasão.

Os ribossomos bacterianos diferem dos ribossomos das células animais, o que permite que vários antimicrobianos atuem seletivamente sobre a síntese de proteínas bacterianas. Tetraciclinas, macrolídeos e aminoglicosídeos são exemplos de classes que interferem em diferentes etapas da tradução. O uso desses medicamentos na prática veterinária deve seguir indicação técnica, posologia adequada e princípios de uso responsável, reduzindo falhas terapêuticas e pressão seletiva desnecessária.

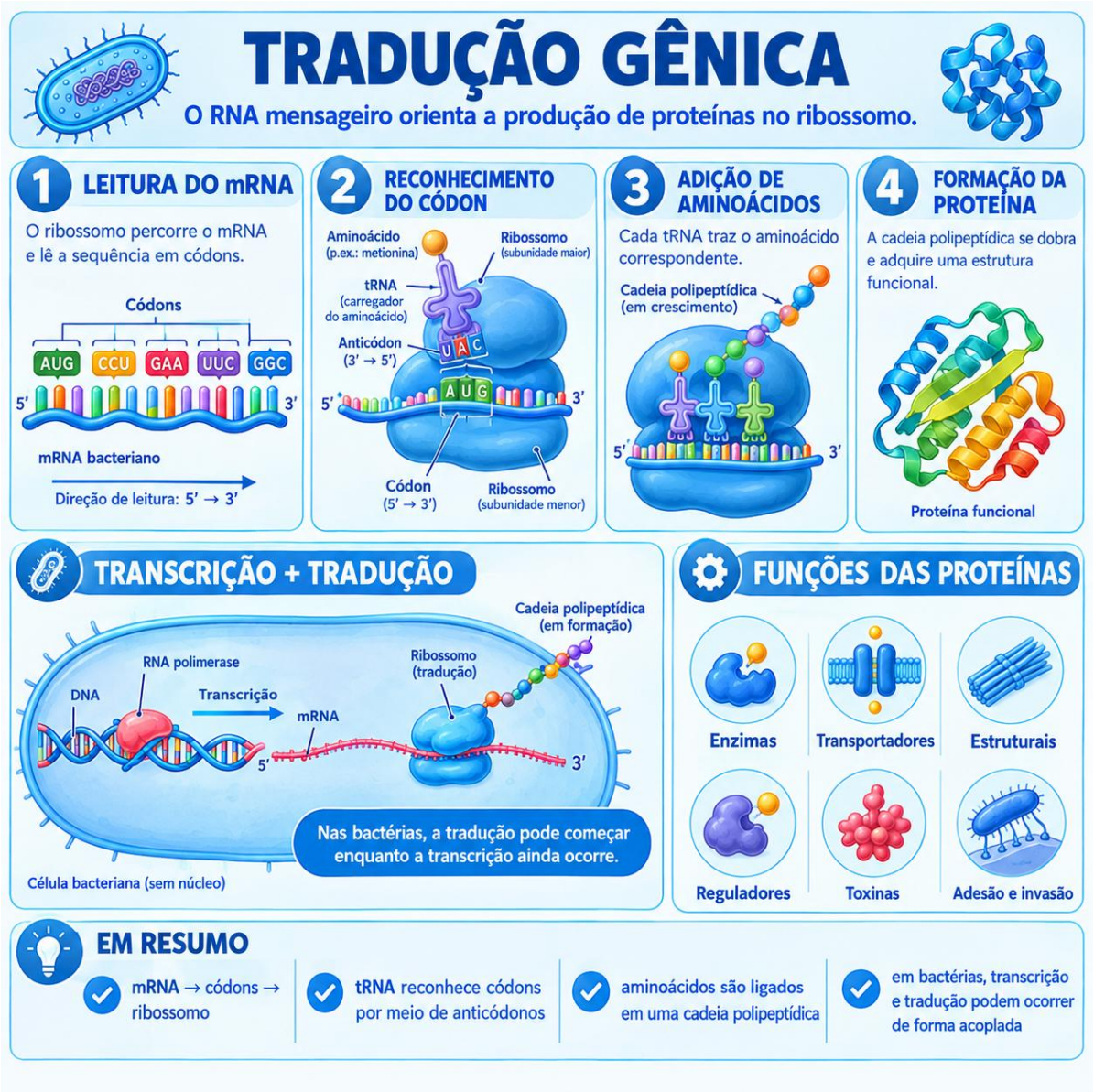


### 5.8 Regulação da expressão gênica

A produção de proteínas exige energia e nutrientes. Por isso, as bactérias não mantêm todos os genes ativos o tempo inteiro. A regulação da expressão gênica permite aumentar, reduzir ou interromper a produção de determinadas moléculas conforme as condições do ambiente e as necessidades da célula.

Genes envolvidos em uma mesma função podem estar organizados em operons e ser transcritos de forma coordenada. Proteínas repressoras e ativadoras, fatores de transcrição, pequenos RNAs e sistemas de sinalização controlam esse processo. Entre esses mecanismos estão os sistemas de dois componentes, nos quais uma proteína detecta um estímulo ambiental e transmite o sinal a outra proteína capaz de modificar a expressão de genes.

Durante a colonização ou a infecção de um animal, a bactéria pode perceber mudanças de temperatura, pH, osmolaridade, concentração de oxigênio e disponibilidade de ferro e outros nutrientes. Em resposta, pode ativar genes relacionados à adesão, formação de cápsula, aquisição de nutrientes, produção de toxinas, evasão da resposta imune ou formação de biofilme.

Isso quer dizer que a capacidade de modificar a expressão gênica de acordo com as condições ambientais é fundamental para a adaptação bacteriana durante a colonização e o estabelecimento de infecções nos animais. Ao alcançar diferentes tecidos ou compartimentos do organismo, a bactéria encontra ambientes distintos e precisa ajustar rapidamente seu metabolismo e seus mecanismos de sobrevivência. Em um tecido com baixa disponibilidade de ferro, por exemplo, pode aumentar a produção de moléculas envolvidas na captura desse elemento; diante de condições desfavoráveis de pH ou osmolaridade, pode ativar mecanismos de proteção celular; e, em determinadas superfícies, pode favorecer a expressão de genes relacionados à adesão e à formação de biofilmes. Da mesma forma, alterações ambientais podem estimular ou reduzir a produção de fatores de virulência, permitindo que a bactéria economize energia quando determinadas funções não são necessárias e as ative quando oferecem vantagem para sua sobrevivência. Assim, a expressão gênica funciona como um mecanismo de adaptação que permite ao microrganismo responder dinamicamente ao ambiente, aumentando sua capacidade de sobreviver, colonizar o hospedeiro e, em algumas situações, causar doença.

Algumas bactérias também utilizam o *quorum sensing*, sistema de comunicação baseado na produção e detecção de moléculas sinalizadoras. À medida que a população aumenta, a concentração desses sinais pode atingir um nível capaz de coordenar comportamentos coletivos. Esse fenômeno pode influenciar a formação de biofilmes e a expressão de fatores de virulência, com repercussões em infecções persistentes e de difícil controle em animais.

Uma forma simples de entender o *quorum sensing* é imaginar que as bactérias possuem uma espécie de “sistema de comunicação”. Cada bactéria libera no ambiente pequenas moléculas chamadas moléculas sinalizadoras. Quando há poucas bactérias, esses sinais permanecem em baixa concentração e praticamente não desencadeiam uma resposta coletiva. Porém, conforme a população bacteriana cresce, essas moléculas vão se acumulando. Quando sua concentração atinge um determinado nível, as bactérias conseguem perceber que estão em número

suficiente e passam a alterar, de maneira coordenada, a expressão de determinados genes. É como se uma bactéria “percebesse” que há muitas outras ao seu redor e enviasse a mensagem: “já somos numerosos o suficiente para agir juntos”.

Essa comunicação pode ser especialmente importante durante as infecções. Por exemplo, quando várias bactérias se encontram aderidas a uma superfície, elas podem utilizar o *quorum sensing* para coordenar a produção de substâncias que favorecem a formação de biofilmes, uma estrutura que funciona como uma espécie de “comunidade protegida” de bactérias. Dentro do biofilme, as células ficam envolvidas por uma matriz produzida por elas próprias, o que pode dificultar a ação do sistema imunológico e de determinados antimicrobianos. Além disso, o *quorum sensing* pode participar da regulação de genes relacionados à produção de toxinas, enzimas e outros fatores de virulência. Assim, esse mecanismo permite que as bactérias passem de um comportamento individual para um comportamento coordenado, podendo contribuir para a persistência da infecção e para a maior dificuldade de seu controle em animais.

### 5.9 Mutações

As mutações são alterações permanentes na sequência do DNA. Elas podem surgir espontaneamente durante a replicação ou resultar da ação de agentes físicos, químicos ou biológicos capazes de danificar o material genético. Uma vez estabelecida, a mutação pode ser transmitida às células descendentes.

As substituições envolvem a troca de uma base por outra. Dependendo de sua localização, podem não alterar a proteína produzida, substituir um aminoácido ou criar um sinal de parada prematuro. Inserções e deleções acrescentam ou removem nucleotídeos e, quando não ocorrem em múltiplos de três em uma região codificadora, podem modificar o quadro de leitura do gene. Mutações em regiões reguladoras também podem aumentar ou reduzir a expressão gênica.

Nem toda mutação produz efeito relevante. Muitas são neutras; algumas prejudicam a bactéria; e uma pequena parcela pode oferecer vantagem em condições específicas. Uma alteração que reduz a afinidade de um antimicrobiano pelo seu alvo, por exemplo, pode favorecer a sobrevivência da bactéria durante o tratamento. Isso não significa que a mutação tenha ocorrido porque o microrganismo “precisava”

dela: a variação surge primeiro, e o ambiente atua posteriormente sobre as variantes existentes.

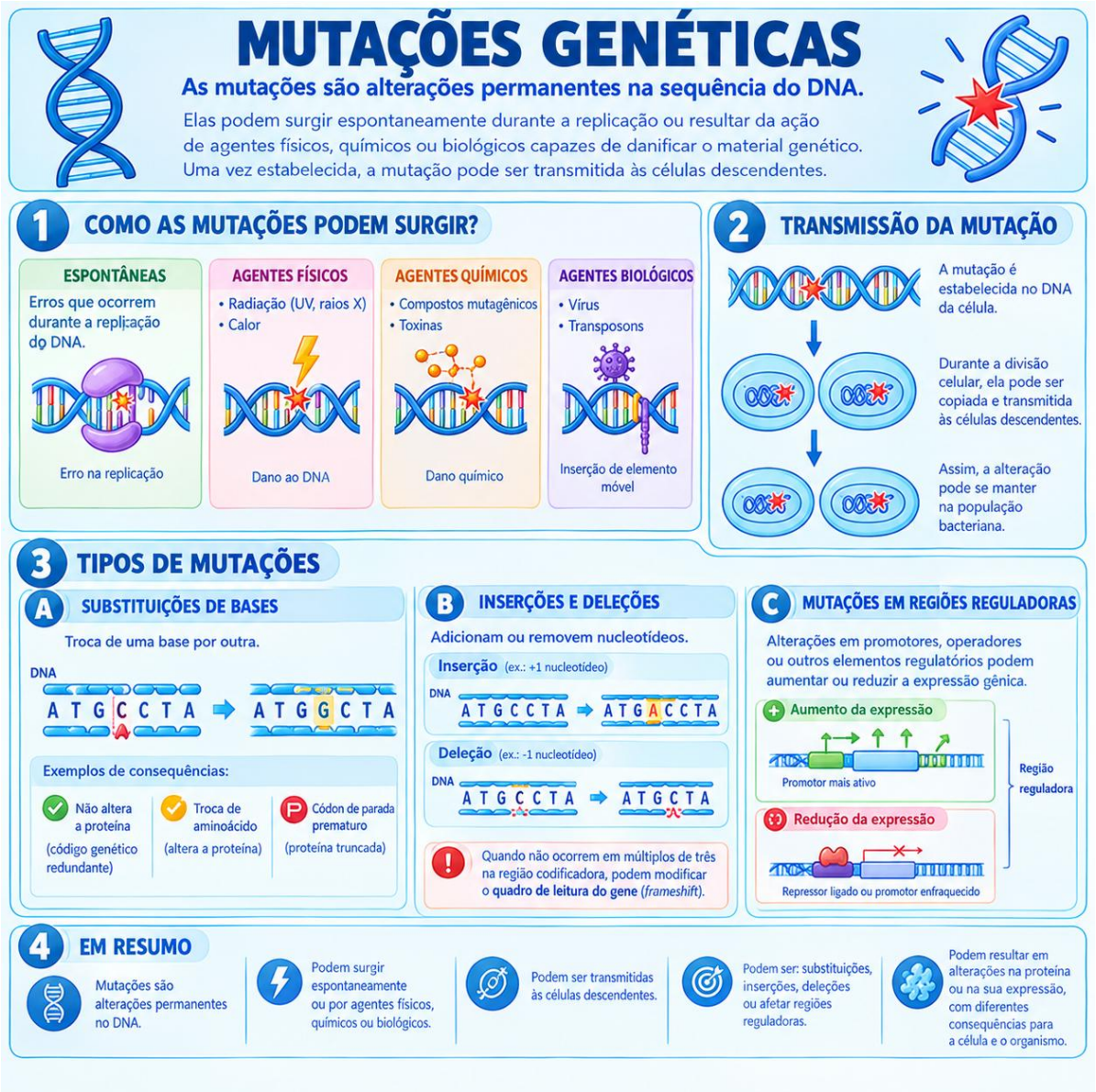


Na Microbiologia Veterinária, as mutações são importantes para compreender a capacidade das bactérias de se adaptar e sobreviver em diferentes condições ambientais e dentro de diferentes hospedeiros. Essas alterações genéticas podem modificar características relacionadas à virulência, à colonização e à invasão dos tecidos, à produção de toxinas e enzimas, à formação de biofilmes e à interação com o sistema imunológico do animal. Além disso, mutações podem alterar a sensibilidade das bactérias aos antimicrobianos, favorecendo, em determinadas circunstâncias, a seleção e a disseminação de populações resistentes. Dessa forma, as mutações contribuem para a diversidade genética das bactérias e podem influenciar diretamente a evolução das infecções, a resposta ao tratamento e a

capacidade de determinados agentes permanecerem e se disseminarem nas populações animais.

### 5.10 Mutação e seleção natural

A seleção natural ocorre quando variantes de uma população apresentam diferenças na capacidade de sobreviver e deixar descendentes. Em determinado ambiente, características vantajosas tendem a tornar-se mais frequentes ao longo das gerações, enquanto características desfavoráveis podem diminuir.

Durante a administração de um antimicrobiano, as bactérias sensíveis são inibidas ou eliminadas com maior facilidade. Se a população já contiver células resistentes, estas terão maior probabilidade de permanecer e se multiplicar. Portanto, o medicamento não ensina a bactéria a resistir nem produz necessariamente a mutação; ele exerce uma pressão seletiva que favorece variantes portadoras de mecanismos de resistência.

Exposições inadequadas podem ampliar essa pressão seletiva. Tratamentos sem diagnóstico, escolhas incompatíveis com o agente, doses ou intervalos incorretos, interrupção indevida e uso sem acompanhamento veterinário podem favorecer falhas terapêuticas e a seleção de populações resistentes. A disseminação pode ocorrer entre animais, instalações, pessoas, alimentos, água, solo e resíduos.

No contexto veterinário, a unidade de análise não deve ser apenas o animal tratado. Em rebanhos, canis, gatis, hospitais veterinários, abrigos e sistemas de produção, a proximidade entre indivíduos e o compartilhamento do ambiente podem facilitar a circulação de clones bacterianos e genes de resistência. Por isso, diagnóstico, biossegurança, vacinação, manejo sanitário e uso responsável de antimicrobianos são medidas complementares.

### 5.11 Plasmídeos

Os plasmídeos são moléculas de DNA extracromossômico que possuem origem própria de replicação e podem multiplicar-se independentemente do cromossomo bacteriano. Em geral, são circulares e menores que o cromossomo, embora existam exceções. Uma bactéria pode não possuir plasmídeos ou carregar um ou vários deles.

Os genes plasmidiais geralmente não são indispensáveis para as funções celulares básicas, mas podem conferir vantagens importantes. Entre eles estão genes de resistência a antimicrobianos e metais, produção de toxinas, formação de estruturas de adesão, utilização de compostos específicos e sobrevivência em determinadas condições ambientais.

Alguns plasmídeos são conjugativos e carregam os genes necessários para sua transferência entre células. Outros podem ser mobilizados com o auxílio de elementos presentes na mesma bactéria. Dessa forma, um plasmídeo pode atuar como veículo para a circulação de características adaptativas entre linhagens e, em alguns casos, entre espécies bacterianas diferentes.

Na Medicina Veterinária, os plasmídeos têm grande importância epidemiológica porque podem transportar simultaneamente vários genes de resistência. A exposição a um único antimicrobiano pode, assim, favorecer indiretamente a manutenção de outros genes presentes no mesmo plasmídeo, fenômeno denominado cosseleção. Esses elementos podem circular entre bactérias de animais, seres humanos, alimentos e ambiente, reforçando a abordagem de Saúde Única.

Ou seja, além da resistência aos antimicrobianos, os plasmídeos podem carregar genes que conferem outras vantagens às bactérias, como produção de fatores de virulência, capacidade de utilizar determinados nutrientes ou adaptação a condições ambientais desfavoráveis. A transferência desses elementos ocorre principalmente por transferência horizontal de genes, permitindo que uma bactéria adquira características presentes em outra sem que seja necessário que ocorra reprodução bacteriana. Esse processo pode acelerar significativamente a disseminação de características importantes entre populações bacterianas e contribuir para o surgimento de linhagens com múltiplas características de adaptação e resistência. No contexto veterinário, isso é particularmente relevante em ambientes de produção animal, hospitais veterinários e sistemas de processamento de alimentos, nos quais diferentes espécies bacterianas podem compartilhar o mesmo ambiente e favorecer a circulação desses elementos genéticos.

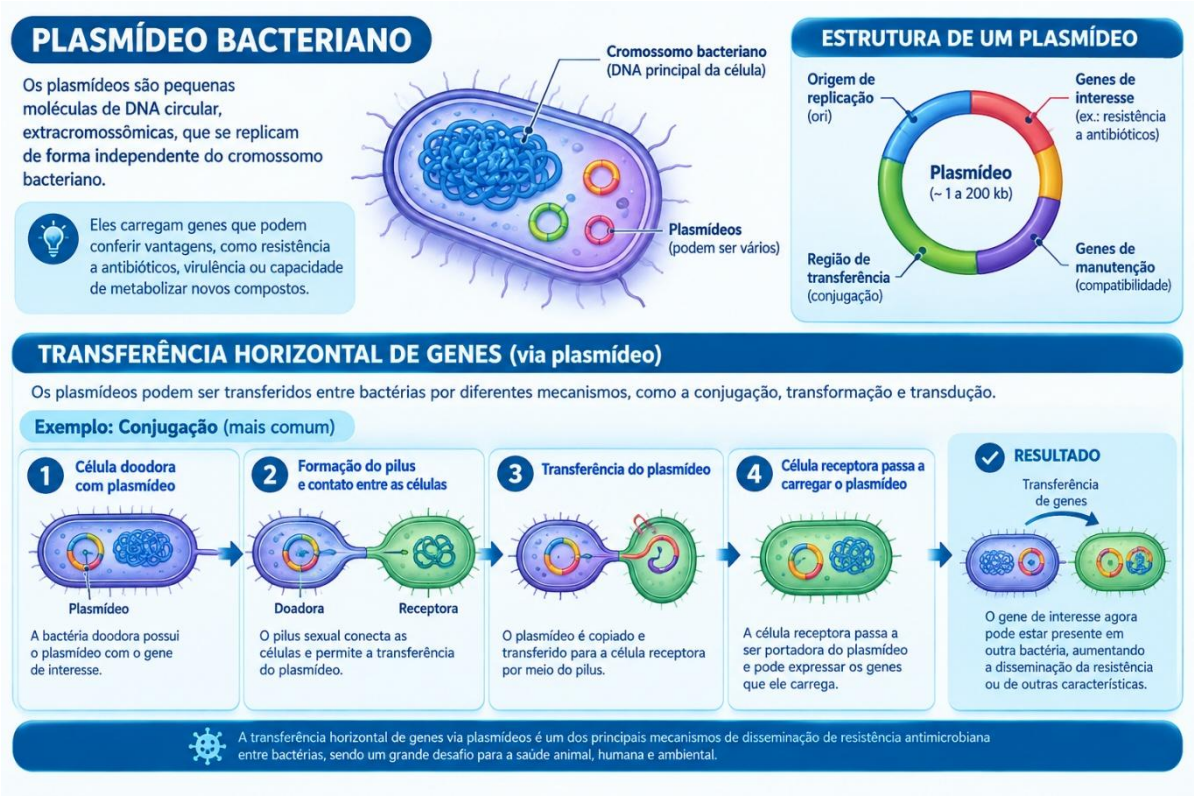


## 5.12 Recombinação genética

A recombinação genética corresponde à reorganização ou incorporação de segmentos de DNA, produzindo novas combinações de informações genéticas. Ela pode ocorrer entre sequências semelhantes, por recombinação homóloga, ou em regiões específicas reconhecidas por enzimas especializadas.

Na transmissão vertical, o material genético passa da célula parental para as células-filhas. Já na transferência horizontal de genes, o DNA circula entre bactérias que não apresentam necessariamente uma relação direta de descendência. Essa transferência pode ocorrer por transformação, conjugação ou transdução.

A recombinação permite que o DNA adquirido seja integrado ao cromossomo ou associado a outros elementos genéticos. Como resultado, uma bactéria pode incorporar genes que já foram selecionados em outra população, adquirindo rapidamente novas capacidades metabólicas, fatores de virulência ou mecanismos de resistência.

Esse processo contribui para a diversidade observada entre isolados da mesma espécie. Em uma investigação veterinária, duas bactérias identificadas com o

mesmo nome podem diferir significativamente quanto à origem, patogenicidade, perfil de resistência e potencial de disseminação.

### 5.13 Transformação

Na transformação, uma bactéria em estado de competência capta fragmentos de DNA livres no ambiente. Esse material pode ter sido liberado após a lise de outras células bacterianas e permanecer disponível em secreções, tecidos, biofilmes, matéria orgânica, água ou solo.

A competência pode ser uma característica natural de determinadas espécies ou ser ativada apenas em condições específicas. Após entrar na célula, o DNA pode ser degradado, integrado ao cromossomo por recombinação ou, quando apresenta os elementos necessários, permanecer como uma molécula capaz de se replicar.

Se o material incorporado contiver uma informação funcional, a bactéria receptora poderá adquirir uma nova característica. A transformação demonstra que o DNA pode continuar biologicamente relevante após ser liberado pela célula de origem.

Em ambientes veterinários, a presença de comunidades bacterianas densas, biofilmes e resíduos orgânicos pode favorecer o contato com DNA extracelular. Embora a importância relativa da transformação varie entre espécies e condições, o mecanismo integra a rede de processos que sustenta a adaptação e a circulação de genes.

### 5.14 Conjugação

A conjugação é um mecanismo de transferência genética que depende do contato direto ou muito próximo entre uma célula doadora e uma receptora. Frequentemente, é mediada por plasmídeos conjugativos, que codificam proteínas responsáveis pelo reconhecimento da célula receptora, pela formação do sistema de contato e pela transferência de uma cópia do DNA.

Em muitas bactérias Gram-negativas, o processo pode envolver estruturas semelhantes a pili. Em bactérias Gram-positivas, o contato pode ser mediado por proteínas de superfície e outros mecanismos. Portanto, a conjugação não ocorre de forma idêntica em todos os grupos bacterianos.

Além dos plasmídeos, elementos conjugativos integrados ao cromossomo também podem ser transferidos. Genes associados a transposons e integrons podem acompanhar esses elementos, ampliando a variedade de informações mobilizadas entre as células.

A conjugação tem grande relevância para a saúde animal porque pode disseminar genes de resistência em microbiotas intestinais, biofilmes, instalações de produção, hospitais veterinários e ambientes contaminados. O contato entre bactérias de diferentes origens transforma animais, pessoas e ambiente em componentes de uma mesma rede ecológica.

### 5.15 Transdução

A transdução é a transferência de DNA bacteriano mediada por bacteriófagos, vírus capazes de infectar bactérias. Durante seu ciclo de multiplicação, um fago pode transportar material genético de uma célula doadora para outra célula bacteriana.

Na transdução generalizada, fragmentos variados do DNA bacteriano podem ser incorporados acidentalmente às partículas virais. Na transdução especializada, genes próximos ao local de integração de um fago no cromossomo podem ser removidos e transferidos juntamente com o DNA viral.

Quando o genoma do bacteriófago permanece integrado ao cromossomo bacteriano, é chamado de profago. Alguns profagos carregam genes capazes de modificar o fenótipo da bactéria, processo conhecido como conversão lisogênica. Certas toxinas e outros fatores de virulência bacterianos são codificados por genes associados a fagos.

Um exemplo relevante para a interface entre saúde animal, segurança dos alimentos e saúde pública é a presença de genes de toxina Shiga associados a bacteriófagos em determinadas linhagens de *Escherichia coli*. Ruminantes podem atuar como reservatórios dessas bactérias sem manifestar necessariamente a doença observada em seres humanos. Esse exemplo evidencia como a genética bacteriana participa de problemas veterinários e zoonóticos.

# TRANSMISSÃO DO MATERIAL GENÉTICO NAS BACTÉRIAS

Na transmissão vertical, o material genético passa da célula parental para as células-filhas. Já na transferência horizontal de genes, o DNA circula entre bactérias que não apresentam necessariamente uma relação direta de descendência.

## 1. TRANSMISSÃO VERTICAL

Ocorre durante a divisão celular, quando o material genético (DNA) é replicado e distribuído igualmente entre as células-filhas.

- Garante a manutenção das características genéticas da linhagem bacteriana.

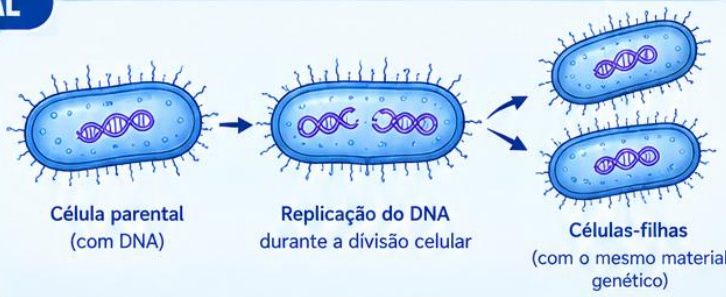


## 2. TRANSFERÊNCIA HORIZONTAL DE GENES

Ocorre entre bactérias que não apresentam necessariamente uma relação direta de descendência. Permite a aquisição de novos genes e contribui para a diversidade genética e para a disseminação de características como resistência a antibióticos e fatores de virulência.

### 2.1 TRANSFORMAÇÃO

A bactéria capta DNA livre no ambiente (ex.: do meio externo, de células lisadas ou de outras bactérias) e o incorpora ao seu genoma.

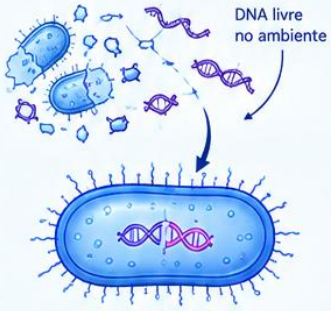


Incorporação do DNA no genoma da bactéria

- **Exemplos:** genes de resistência a antibióticos ou de virulência podem ser adquiridos por transformação.

### 2.2 CONJUGAÇÃO

Envolve o contato direto entre duas bactérias através de um pilus sexual, que permite a transferência de DNA de uma célula para outra.

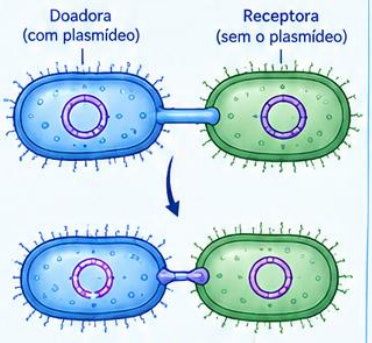


Transferência do plasmídeo

- **Exemplos:** plasmídeos de resistência a antibióticos são frequentemente transmitidos por conjugação.

### 2.3 TRANSDUÇÃO

Ocorre por meio de bacteriófagos (vírus que infectam bactérias), que carregam fragmentos do DNA bacteriano e os transferem para outra bactéria.

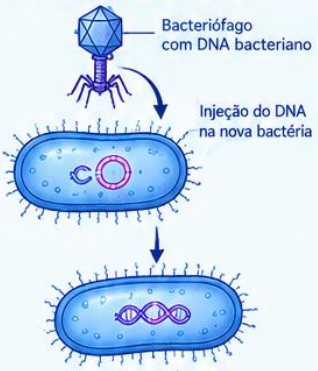


Integração do DNA no genoma da bactéria

- **Exemplos:** transferência de genes de virulência e resistência entre bactérias.

**A transferência horizontal de genes** é um dos principais mecanismos **de adaptação das bactérias**, tornando-as mais versáteis, resistentes e capazes de sobreviver em diferentes ambientes.

### 5.16 Elementos genéticos móveis

As bactérias de uma mesma população não são todas geneticamente iguais. Alterações no DNA podem surgir naturalmente por mutações e, além disso, as bactérias podem adquirir novos genes de outras bactérias por meio da transferência horizontal de genes. Alguns desses genes podem conferir características vantajosas, como a resistência aos antimicrobianos.

Quando um antimicrobiano está presente no ambiente, ele pode exercer uma pressão seletiva sobre a população bacteriana. As bactérias sensíveis são eliminadas ou têm seu crescimento reduzido, enquanto aquelas que apresentam mecanismos de resistência têm maior chance de sobreviver e se multiplicar. Assim, com o passar do tempo, a proporção de bactérias resistentes pode aumentar.

Os elementos genéticos móveis, como plasmídeos, transposons e integrons, têm papel importante nesse processo porque podem facilitar a aquisição e a disseminação de genes entre bactérias. Por exemplo, um plasmídeo pode carregar vários genes de resistência e ser transferido de uma bactéria para outra por conjugação. Dessa forma, uma bactéria que inicialmente era sensível pode adquirir novos genes e passar a apresentar resistência a diferentes antimicrobianos.

É importante destacar que o antimicrobiano não cria, de maneira direcionada, a resistência porque a bactéria "precisa" sobreviver. Em geral, a variação genética surge antes da exposição, e o ambiente seleciona as bactérias que apresentam características capazes de favorecer sua sobrevivência. A exposição aos antimicrobianos, portanto, pode favorecer a sobrevivência e a multiplicação das bactérias resistentes e, ao mesmo tempo, criar condições para a manutenção e disseminação dos genes de resistência.

Na Medicina Veterinária, esse fenômeno é especialmente relevante porque o uso de antimicrobianos em animais pode selecionar bactérias resistentes nos animais e em seus ambientes de criação. Essas bactérias e seus genes de resistência podem alcançar alimentos, água, solo e outros animais, contribuindo para a disseminação da resistência antimicrobiana e tornando esse fenômeno um importante problema de Saúde Única (One Health).

### 5.17 Genética e resistência antimicrobiana

A resistência antimicrobiana pode ser intrínseca, quando faz parte das características naturais de uma espécie bacteriana, ou adquirida, quando resulta de mutações ou da aquisição de genes. Distinguir essas formas auxilia na interpretação de resultados laboratoriais e na escolha terapêutica.

Os principais mecanismos de resistência incluem alteração ou proteção do alvo do medicamento, produção de enzimas que inativam o composto, redução da entrada da substância, aumento de sistemas de efluxo e utilização de vias metabólicas alternativas. Uma mesma bactéria pode reunir mais de um mecanismo e apresentar resistência a diferentes classes de antimicrobianos.

Entre os exemplos de genes com importância veterinária estão genes bla, relacionados a enzimas que inativam antimicrobianos beta-lactâmicos; mecA e genes relacionados, associados à resistência à meticilina em estafilococos; genes tet, relacionados à resistência às tetraciclinas; genes erm, que podem conferir resistência a macrolídeos, lincosamidas e estreptograminas; e genes mcr, associados à resistência transferível à colistina. A presença desses genes deve ser interpretada de acordo com a espécie bacteriana, o método diagnóstico e o resultado fenotípico.

Na prática veterinária, a cultura e o teste de sensibilidade continuam fundamentais para muitas infecções bacterianas. Métodos moleculares podem complementar a investigação, mas a detecção de um gene não demonstra, por si só, que ele esteja sendo expresso ou que seja o único responsável pelo fenótipo observado.

A resistência possui dimensão ecológica. Bactérias comensais, patogênicas e ambientais podem compartilhar genes, formando um reservatório conhecido como resistoma. Animais de produção, animais de companhia, fauna silvestre, seres humanos, alimentos, água, solo e resíduos participam dessa rede. Por isso, vigilância, diagnóstico, prevenção de infecções e uso responsável de antimicrobianos são componentes inseparáveis da Saúde Única.

### 5.18 Genética dos fatores de virulência

Os fatores de virulência são características que aumentam a capacidade de um microrganismo colonizar o hospedeiro, escapar de suas defesas, obter nutrientes,

causar lesões ou disseminar-se. Esses fatores podem ser codificados no cromossomo, em plasmídeos, bacteriófagos, transposons ou ilhas de patogenicidade.

Entre os produtos associados à virulência estão adesinas, fímbrias, cápsulas, toxinas, enzimas, sistemas de secreção, proteínas de invasão, sideróforos envolvidos na captação de ferro e componentes que favorecem a formação de biofilme. A presença de um fator isolado nem sempre é suficiente para produzir doença; frequentemente, a patogenicidade depende da ação coordenada de vários genes e das condições encontradas no hospedeiro.

A distribuição desigual desses genes explica por que linhagens pertencentes à mesma espécie podem apresentar comportamentos distintos. Algumas permanecem como integrantes da microbiota ou causam infecções oportunistas, enquanto outras apresentam combinações genéticas associadas a doenças específicas.

Na investigação veterinária, identificar apenas a espécie bacteriana pode não esclarecer completamente o risco representado por um isolado. A pesquisa de genes de virulência, aliada às informações clínicas e epidemiológicas, pode ajudar a caracterizar surtos, diferenciar linhagens e compreender a relação entre o agente, o hospedeiro e a doença.

# FATORES DE VIRULÊNCIA BACTERIANA

São moléculas e estruturas que permitem ao microrganismo aderir, colonizar, invadir, escapar do sistema imune e causar danos ao hospedeiro.

## 1. ADESINAS

Permitem a fixação da bactéria às células do hospedeiro, facilitando a colonização e a formação de biofilme.

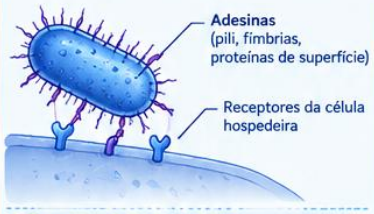


**Exemplos:** pili, fímbrias, proteínas de superfície (ex.: M).

## 2. FÍMBRIAS

Apêndices filamentosos que promovem a adesão a superfícies e células do hospedeiro, especialmente em ambientes mucosos.

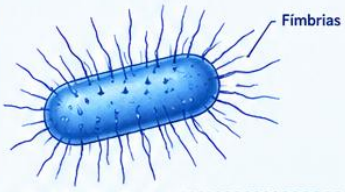


**Exemplos:** fímbrias tipo 1 e P (em *E. coli*).

## 3. CÁPSULAS

Protegem contra a fagocitose, evitam a ação do sistema complemento e favorecem a adesão.

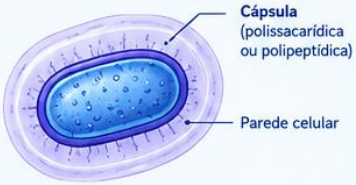


**Exemplos:** cápsula de *Streptococcus pneumoniae, K, pneumoniae.*

## 4. TOXINAS

Causam danos diretos às células do hospedeiro, provocando lise, inflamação e disfunções tecidulares.

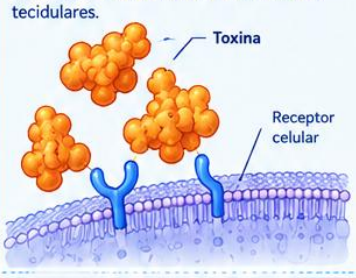


**Exemplos:** toxina diftérica, toxina botulínica, toxina de Shiga.

## 5. ENZIMAS

Facilitam a invasão, a disseminação e a evasão do sistema imune, degradando tecidos e componentes de defesa.

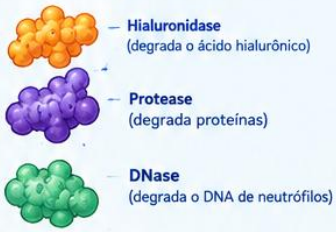


**Exemplos:** hialuronidase, proteases, DNases, lipases, fosfolipases.

## 6. SISTEMAS DE SECREÇÃO

São estruturas que permitem a injeção de efetores bacterianos na célula do hospedeiro, alterando suas funções.

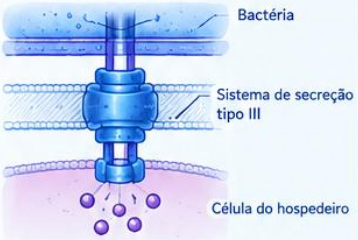


**Exemplos:** T3SS, T4SS, T6SS.

## 7. PROTEÍNAS DE INVASÃO

Facilitam a entrada da bactéria nas células do hospedeiro, promovendo a internalização e a disseminação.

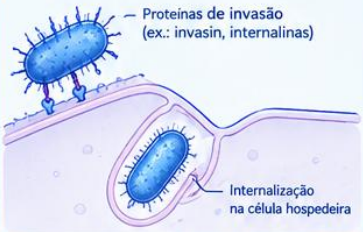


**Exemplos:** internalinas (*Listeria*), invasin (*Yersinia*).

## 8. SIDERÓFOROS

Moléculas que captam ferro do ambiente, essencial para o crescimento bacteriano, especialmente em locais de baixa disponibilidade.

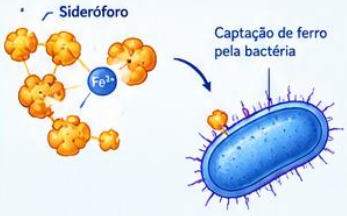


**Exemplos:** enterobactina (*Enterobacteriaceae*), pyoverdina (*Pseudomonas*).

## 9. BIOFILME

Comunidade organizada de bactérias envolvida por matriz extracelular, que confere proteção contra o sistema imune e antimicrobianos, além de favorecer a persistência.

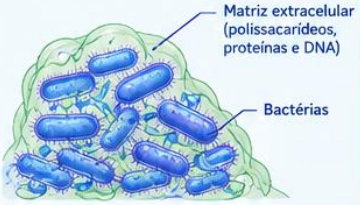


**Exemplos:** biofilme de *Staphylococcus aureus, Pseudomonas aeruginosa.*

Em conjunto, esses fatores aumentam a capacidade de sobrevivência, colonização e disseminação da bactéria, tornando-a mais virulenta e um maior desafio para o sistema de defesa do hospedeiro.

### 5.19 Biologia molecular aplicada ao diagnóstico veterinário

As técnicas de biologia molecular permitem detectar e analisar sequências específicas do material genético. A reação em cadeia da polimerase (PCR) pode auxiliar na identificação de espécies, na diferenciação de linhagens e na pesquisa de genes relacionados à resistência ou à virulência. A PCR em tempo real também permite acompanhar a amplificação durante a reação e, em determinadas aplicações, estimar a quantidade inicial do alvo.

Esses métodos podem oferecer rapidez e elevada sensibilidade, mas seus resultados precisam ser interpretados com cautela. A detecção de DNA não comprova necessariamente que o microrganismo esteja viável, seja a causa da doença ou permaneça presente em quantidade clinicamente relevante. A qualidade da amostra, o momento da coleta, o uso prévio de antimicrobianos, a possibilidade de contaminação e a presença de microrganismos comensais devem ser considerados.

Já o sequenciamento permite conhecer genes específicos ou, no sequenciamento do genoma completo, grande parte do material genético de um isolado. A comparação entre genomas pode revelar relações de proximidade, genes de resistência, fatores de virulência e possíveis cadeias de transmissão. Essas informações são úteis em surtos envolvendo rebanhos, criatórios, hospitais veterinários, alimentos de origem animal e agentes zoonóticos.

Apesar dos avanços moleculares, cultura, identificação fenotípica, teste de sensibilidade, histopatologia, sorologia e avaliação clínica continuam importantes. O diagnóstico mais seguro resulta da integração dos métodos laboratoriais com espécie animal, idade, sinais clínicos, tipo de amostra, vacinação, manejo e contexto epidemiológico.

# TÉCNICAS DE BIOLOGIA MOLECULAR APLICADAS AO DIAGNÓSTICO DE MICRORGANISMOS

Ferramentas que permitem detectar e analisar sequências específicas do material genético, auxiliando na identificação, diferenciação e no estudo de genes de resistência e virulência.

## 1. PCR (REAÇÃO EM CADEIA DA POLIMERASE)

A PCR amplifica fragmentos específicos do DNA, permitindo a identificação de espécies, a diferenciação de linhagens e a pesquisa de genes relacionados à resistência ou à virulência.

**A PCR PODE SER UTILIZADA PARA:**

- Identificação de espécies
- Diferenciação de linhagens
- Pesquisa de genes de resistência ou virulência

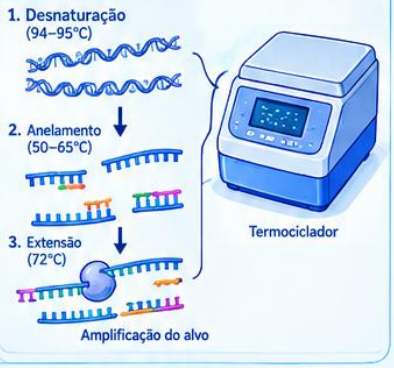


## PCR EM TEMPO REAL (qPCR)

Permite acompanhar a amplificação durante a reação e, em determinadas aplicações, estimar a quantidade inicial do alvo.

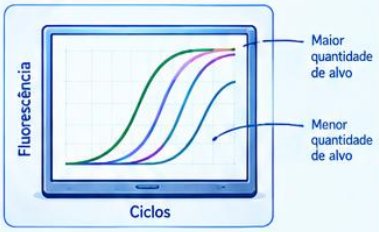


## 3. CUIDADOS NA INTERPRETAÇÃO DOS RESULTADOS

Esses métodos podem oferecer rapidez e elevada sensibilidade, mas seus resultados precisam ser interpretados com cautela.

**A DETECÇÃO DE DNA NÃO COMPROVA**

- que o microrganismo esteja viável;
- que seja a causa da doença;
- ou que permaneça presente em quantidade clinicamente relevante.

**FATORES QUE DEVEM SER CONSIDERADOS:**

- Qualidade da amostra
- Momento da coleta
- Uso prévio de antimicrobianos
- Possibilidade de contaminação
- Presença de microrganismos comensais

## 4. SEQUENCIAMENTO

Permite conhecer genes específicos ou, no sequenciamento do genoma completo, grande parte do material genético de um isolado.

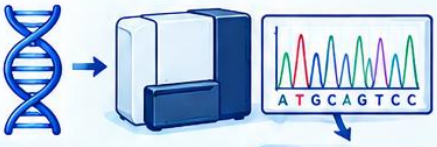


**A COMPARAÇÃO ENTRE GENOMAS PODE REVELAR:**

- Relações de proximidade entre isolados
- Genes de resistência
- Fatores de virulência
- Possíveis cadeias de transmissão

**ÚTIL EM:**

- Surtos
- Rebanhos
- Criatórios
- Hospitais veterinários
- Alimentos de origem animal
- Agentes zoonóticos

## 5. OUTROS MÉTODOS LABORATORIAIS CONTINUAM ESSENCIAIS

Apesar dos avanços moleculares, métodos tradicionais ainda são fundamentais para um diagnóstico completo e seguro.

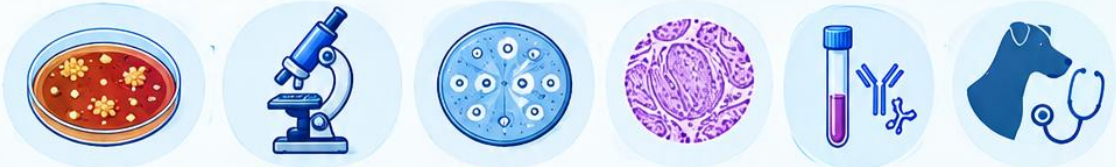

Cultura microbiológica | Identificação fenotípica | Teste de sensibilidade | Histopatologia | Sorologia | Avaliação clínica

## O DIAGNÓSTICO MAIS SEGURO

Resulta da integração dos métodos laboratoriais com:

Espécie animal + Idade + Sinais clínicos + Tipo de amostra + Vacinação + Manejo + Contexto epidemiológico

## 5.20 Engenharia genética e aplicações veterinárias

A engenharia genética reúne técnicas utilizadas para isolar, modificar, combinar e introduzir sequências específicas de DNA. Um gene de interesse pode ser inserido em um vetor, como um plasmídeo, e introduzido em uma célula capaz de produzir grande quantidade da molécula desejada.

Microrganismos geneticamente modificados podem ser utilizados na produção de proteínas recombinantes, enzimas, hormônios, antígenos, reagentes diagnósticos e componentes destinados a vacinas. A produção controlada de antígenos permite desenvolver testes mais específicos e estratégias de imunização que não dependem do cultivo em grande escala do agente patogênico completo.

Na área veterinária, essas tecnologias contribuem para vacinas recombinantes, diagnósticos moleculares, pesquisa de fatores de virulência e desenvolvimento de produtos biotecnológicos. Também podem ser empregadas para estudar a função de um gene, observando as consequências de sua remoção, inativação ou expressão em outro organismo.

O uso da engenharia genética exige avaliação rigorosa de biossegurança, estabilidade, eficácia, bem-estar animal e impactos ambientais. Produtos e organismos modificados devem cumprir os requisitos éticos e regulatórios aplicáveis, especialmente quando destinados a animais de produção ou quando podem alcançar a cadeia alimentar e o ambiente.

## 5.21 Evolução bacteriana

A evolução bacteriana resulta da combinação entre geração de diversidade e ação de forças evolutivas. Mutações, recombinação e transferência horizontal produzem novas variantes, enquanto seleção natural, deriva genética, migração e eventos de redução populacional modificam sua frequência ao longo do tempo.

O curto tempo de geração e o elevado número de células tornam essas mudanças particularmente rápidas. Em uma população formada por milhões ou bilhões de bactérias, eventos raros podem ocorrer e tornar-se relevantes se conferirem vantagem nas condições presentes.

Durante uma infecção, as bactérias enfrentam temperatura corporal, disponibilidade limitada de nutrientes, resposta imune, competição com a microbiota e,

eventualmente, exposição a antimicrobianos. Fora do hospedeiro, precisam lidar com variações de umidade, radiação, temperatura, desinfetantes e escassez de recursos. Cada ambiente pode selecionar características diferentes.

Sistemas intensivos de produção, movimentação de animais, aglomeração, falhas de biossegurança e contato entre espécies podem ampliar oportunidades de transmissão. Em sentido oposto, vacinação, higiene, quarentena, manejo adequado e diagnóstico precoce reduzem a circulação de agentes e podem limitar o tamanho das populações nas quais novas variantes surgem e se disseminam.

Alguns mecanismos de resistência impõem custo ao crescimento bacteriano na ausência do medicamento. Contudo, mutações compensatórias ou associação com outros genes podem reduzir esse custo e permitir a manutenção da resistência mesmo após a diminuição da pressão seletiva. Isso explica por que determinadas características não desaparecem imediatamente quando o uso de um antimicrobiano é reduzido.

### 5.22 Genética bacteriana e Saúde Única

A circulação de bactérias e de seus genes demonstra que a saúde animal, a saúde humana e a integridade ambiental não podem ser analisadas separadamente. A abordagem de Saúde Única reconhece que microrganismos, genes de resistência e fatores de virulência podem transitar entre diferentes hospedeiros e ambientes.

Fezes, urina, secreções, carcaças, alimentos, água, solo, poeira, efluentes e esterco podem participar dessa circulação. O contato direto entre animais, a presença de vetores, o deslocamento de pessoas e animais, o comércio de produtos e a fauna silvestre também conectam populações microbianas anteriormente distantes.

As propriedades rurais, clínicas, hospitais veterinários, abrigos, laboratórios, frigoríficos e sistemas de tratamento de resíduos são pontos importantes de prevenção e vigilância. Medidas como higiene das mãos, limpeza e desinfecção adequadas, isolamento quando indicado, controle de infecções, manejo de resíduos, vacinação e uso criterioso de antimicrobianos reduzem a propagação de bactérias e genes.

O médico-veterinário possui papel central nesse processo. Além de tratar o animal individual, atua na prevenção de doenças, na segurança dos alimentos, na vigilância

epidemiológica, no bem-estar animal e na orientação dos responsáveis e produtores. Decisões baseadas em diagnóstico e evidências ajudam a preservar a eficácia dos antimicrobianos para animais e seres humanos.

### 5.23 Considerações finais

A genética bacteriana demonstra que, apesar de sua organização celular relativamente simples, as bactérias possuem grande capacidade de adaptação. Seu DNA reúne as informações necessárias para a multiplicação, o metabolismo, a sobrevivência no ambiente e a interação com os diferentes hospedeiros animais. A expressão e a regulação dessas informações permitem que esses microrganismos respondam rapidamente às condições encontradas no organismo e no ambiente.

A replicação, a transcrição e a tradução garantem a transmissão e a utilização da informação genética. Ao mesmo tempo, mutações, recombinação e transferência horizontal promovem diversidade. Mecanismos como transformação, conjugação e transdução, associados à ação de plasmídeos, transposons, integrons, bacteriófagos e ilhas genômicas, possibilitam a aquisição e a disseminação de genes relacionados à adaptação, à virulência e à resistência antimicrobiana.

Na Microbiologia Veterinária, compreender esses processos é essencial para explicar por que linhagens da mesma espécie podem apresentar diferenças na capacidade de causar doenças, persistir nos tecidos, formar biofilmes ou resistir aos tratamentos. Esse conhecimento também auxilia na investigação de infecções em animais de produção, companhia e silvestres, além de contribuir para o reconhecimento de agentes zoonóticos e para o acompanhamento de surtos.

O estudo da genética bacteriana fundamenta técnicas de diagnóstico molecular, vigilância epidemiológica, desenvolvimento de vacinas e identificação de genes de resistência e virulência. Entretanto, os resultados genéticos devem ser interpretados em conjunto com os sinais clínicos, a espécie animal, o tipo de amostra, os achados laboratoriais e as condições epidemiológicas.

Portanto, conhecer a genética das bactérias não se limita à compreensão de sua estrutura molecular. Esse conhecimento orienta decisões relacionadas à prevenção, ao diagnóstico, ao tratamento, à biossegurança, ao manejo sanitário e ao uso responsável de antimicrobianos. Dessa forma, a genética bacteriana ocupa posição

central na proteção da saúde e do bem-estar animal, na segurança dos alimentos e no controle de zoonoses, fortalecendo a integração entre saúde animal, saúde humana e ambiente proposta pela Saúde Única.

# CAPÍTULO 6 - CRESCIMENTO MICROBIANO

## 6.1 Conceito de crescimento microbiano

O crescimento microbiano corresponde ao aumento do número de células que constituem uma população de microrganismos e não simplesmente ao aumento das dimensões individuais de cada célula. Essa distinção é fundamental para compreender a dinâmica das populações bacterianas, uma vez que, em condições favoráveis, uma bactéria utiliza nutrientes disponíveis no meio para sintetizar novos componentes celulares, duplicar seu material genético e originar novas células, ou seja, se muliplicar. Dessa forma, quando se observa o crescimento de uma cultura

bacteriana em laboratório, o que está sendo acompanhado é essencialmente a expansão populacional resultante de sucessivos eventos de divisão celular.

A capacidade de uma população bacteriana aumentar de tamanho depende da interação de diversos fatores. Não basta que exista uma célula viável em determinado ambiente para que a multiplicação ocorra. É necessário que estejam disponíveis água, fontes de carbono, nitrogênio, minerais e outros nutrientes indispensáveis à síntese dos componentes celulares, além de condições físicas adequadas de temperatura, pH, pressão osmótica e disponibilidade de oxigênio. Cada espécie possui limites fisiológicos próprios e, por isso, ambientes diferentes exercem pressão seletiva sobre as comunidades microbianas. Um ambiente favorável para determinada bactéria pode impedir completamente o desenvolvimento de outra. Esse princípio possui grande importância na Medicina Veterinária, pois ajuda a explicar por que certos agentes colonizam preferencialmente o intestino, outros predominam na pele, alguns desenvolvem-se em tecidos com baixa concentração de oxigênio e determinados microrganismos persistem durante longos períodos no ambiente.

Compreender o crescimento bacteriano também é indispensável para interpretar a progressão das doenças infecciosas. Uma pequena população que consegue estabelecer-se no hospedeiro pode multiplicar-se progressivamente até alcançar quantidade suficiente para provocar lesões teciduais, produzir toxinas ou desencadear resposta inflamatória significativa. Entretanto, essa multiplicação nunca ocorre de maneira isolada das defesas do organismo. O sistema imunológico, a microbiota residente, a disponibilidade de nutrientes e as próprias limitações ambientais interferem continuamente no crescimento. Dessa forma, o número final de microrganismos presentes em um tecido é resultado de uma espécie de equilíbrio dinâmico entre a capacidade de multiplicação do agente e os mecanismos que limitam sua permanência.

### 6.2 Temperatura e crescimento microbiano

A temperatura exerce influência direta sobre a velocidade das reações químicas, a atividade das enzimas, a estabilidade das proteínas e a fluidez das membranas celulares. Cada microrganismo apresenta uma temperatura mínima abaixo da qual seu desenvolvimento é extremamente reduzido ou interrompido, uma temperatura

ótima na qual sua velocidade de crescimento alcança valores elevados e uma temperatura máxima acima da qual componentes celulares começam a sofrer alterações incompatíveis com a multiplicação. Dessa maneira, a temperatura não deve ser entendida apenas como uma condição ambiental passiva, mas como um dos principais fatores capazes de definir quais populações microbianas poderão predominar em determinado habitat.

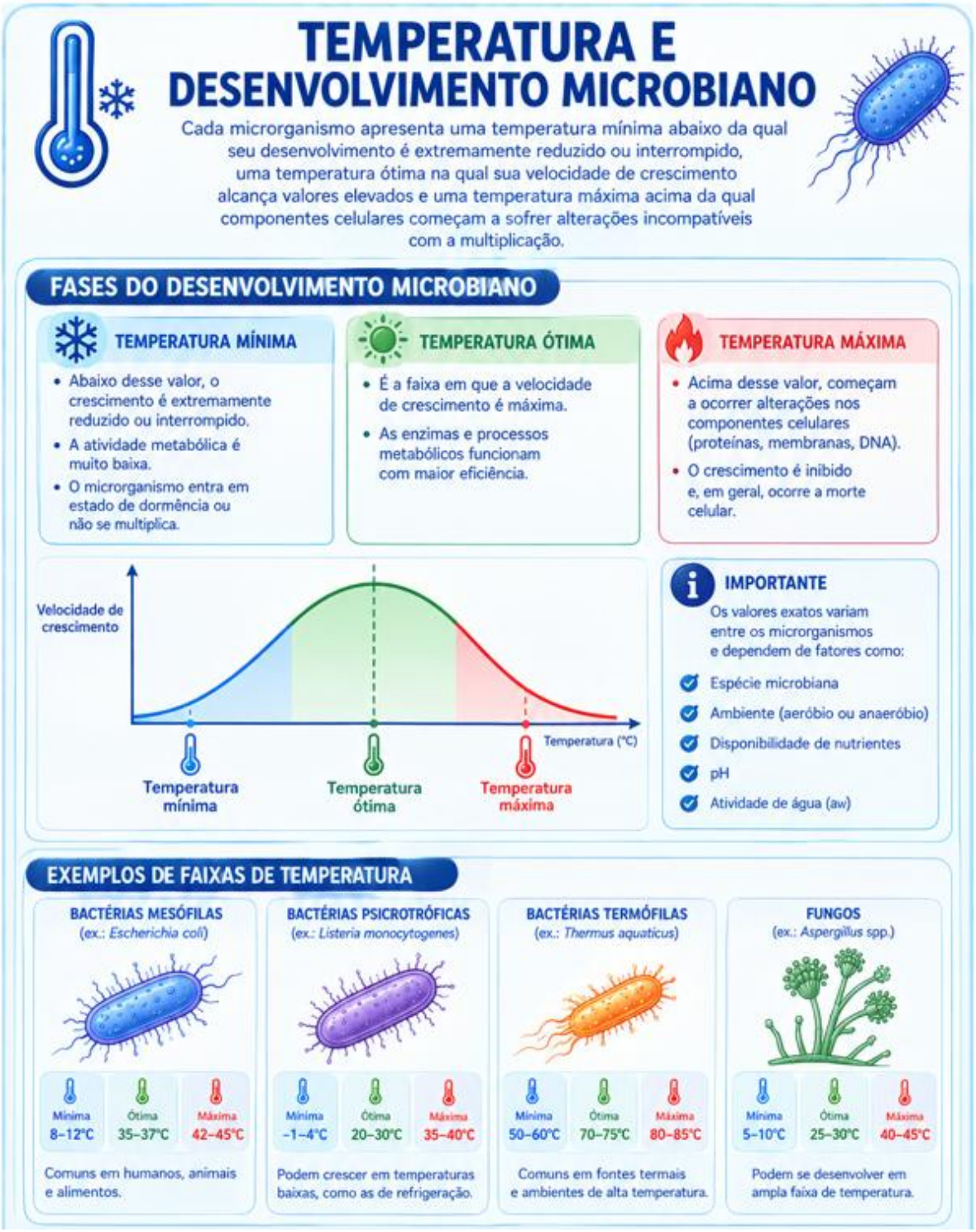

Os microrganismos podem ser agrupados de acordo com a faixa de temperatura que favorece seu desenvolvimento. Organismos psicrófilos apresentam preferência por temperaturas relativamente baixas, enquanto psicrotróficos são capazes de crescer sob refrigeração mesmo que sua temperatura ótima seja superior. Mesófilos desenvolvem-se melhor em temperaturas moderadas, categoria na qual se encontram muitos agentes associados aos animais, já que a temperatura corporal dos hospedeiros oferece condições adequadas para sua multiplicação. Termófilos e hipertermófilos, por sua vez, apresentam adaptação a temperaturas elevadas.

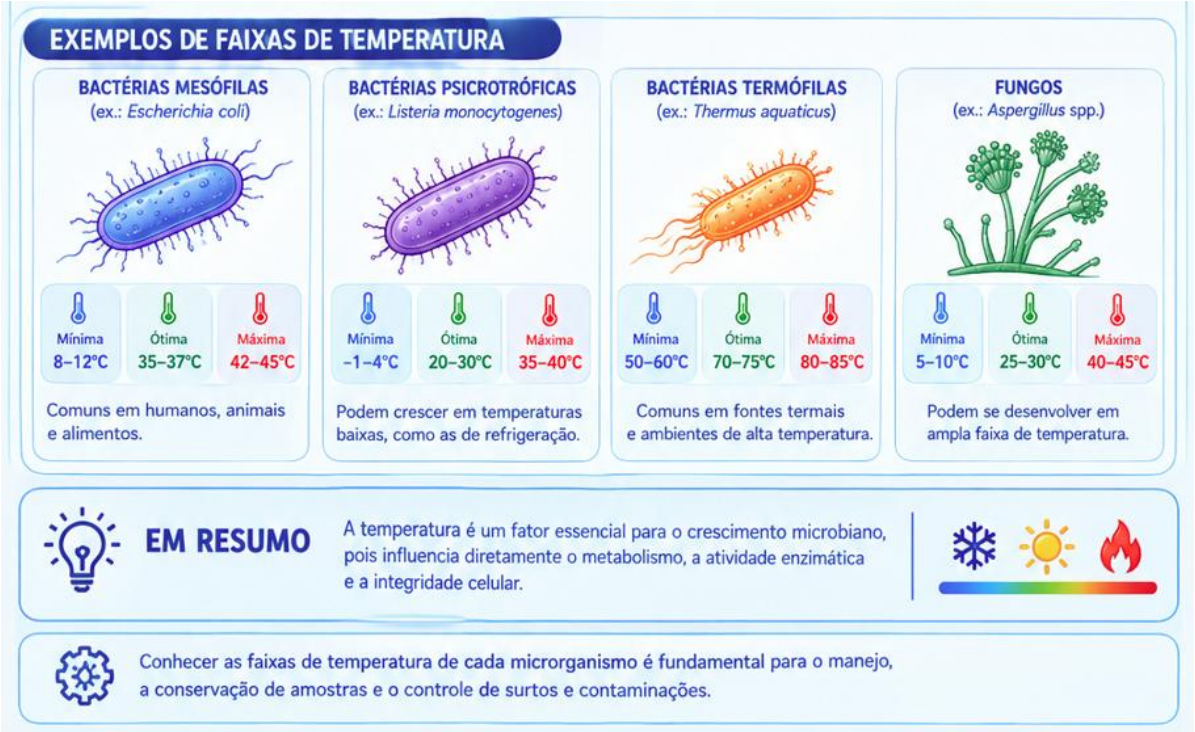


Essa relação possui importantes aplicações práticas. A refrigeração dos alimentos reduz a velocidade de crescimento de muitos microrganismos, mas não significa necessariamente sua destruição. Bactérias psicrotróficas podem sobreviver e multiplicar-se lentamente em alimentos mantidos sob refrigeração, o que explica por que o frio aumenta a vida útil dos produtos, mas não elimina a necessidade de higiene, armazenamento adequado e controle do tempo de conservação. De modo oposto, temperaturas suficientemente elevadas podem provocar desnaturação de proteínas e perda da viabilidade celular. Pasteurização, esterilização e outros tratamentos térmicos utilizam justamente esse princípio para diminuir ou eliminar populações microbianas.

### 6.3 Influência do pH e da pressão osmótica

O pH exerce efeito significativo sobre a estrutura das proteínas, a atividade enzimática, o transporte de substâncias e a estabilidade das membranas. Muitas bactérias associadas aos animais desenvolvem-se melhor em condições próximas da neutralidade e valores aproximadamente entre 6,5 e 7,5 como favoráveis para grande parte desses organismos. Isso não significa, contudo, que todas as bactérias possuam a mesma exigência. Existem organismos adaptados a ambientes ácidos, denominados acidófilos, e outros capazes de desenvolver-se em condições alcalinas. Fungos e leveduras também apresentam, em diversas situações, maior tolerância a meios relativamente ácidos do que grande parte das bactérias.

A modificação do pH constitui uma importante estratégia de conservação de alimentos. A acidificação pode limitar o desenvolvimento de numerosas bactérias, razão pela qual diferentes processos fermentativos e métodos de conservação exploram esse fenômeno. Entretanto, assim como ocorre com a temperatura, não existe uma condição universal capaz de controlar todos os microrganismos. Espécies adaptadas à acidez conseguem sobreviver onde outros organismos são inibidos, demonstrando que qualquer método de conservação precisa considerar as características do agente que se pretende controlar.

Ainda, a pressão osmótica também interfere diretamente na disponibilidade de água. Quando uma bactéria é colocada em meio excessivamente hipertônico, com elevada concentração de sal ou açúcar, ocorre tendência de saída de água da célula, comprometendo seu metabolismo e podendo provocar retração da membrana em relação à parede celular. Esse princípio é empregado tradicionalmente na conservação de alimentos através da salga ou do uso de altas concentrações de açúcar. Contudo, determinados organismos apresentam mecanismos que permitem sobreviver em ambientes de elevada osmolaridade, demonstrando novamente a diversidade adaptativa do mundo microbiano.

### 6.4 Nutrientes e fatores químicos necessários ao crescimento

Para que uma população bacteriana consiga multiplicar-se, o meio deve fornecer elementos químicos suficientes para a síntese de novas estruturas. O carbono representa o esqueleto básico das moléculas orgânicas e participa da formação de carboidratos, lipídios, proteínas e ácidos nucleicos. Nitrogênio é necessário para aminoácidos e nucleotídeos, enquanto fósforo participa dos ácidos nucleicos, fosfolipídios e moléculas relacionadas ao armazenamento e transferência de energia. Enxofre integra determinados aminoácidos e cofatores, e diversos elementos minerais atuam como componentes de enzimas ou sistemas de transporte eletrônico. Ou seja, carbono, nitrogênio, enxofre, fósforo e elementos-traço estão relacionados diretamente à síntese do material celular.

Essas exigências variam consideravelmente entre as bactérias. Determinados organismos conseguem sintetizar praticamente todas as moléculas necessárias a partir de fontes relativamente simples, enquanto outros dependem da presença de vitaminas, aminoácidos ou compostos adicionais. Bactérias com necessidades nutricionais complexas são frequentemente denominadas fastidiosas (ou seja, que possuem necessidades nutricionais e ambientais muito complexas, o que as torna difíceis de cultivar em laboratório). Essa característica possui aplicação laboratorial imediata, pois um agente que necessita de fatores especiais não crescerá adequadamente em um meio que não os forneça. Um resultado de cultura negativo, portanto, não prova necessariamente ausência do microrganismo se as condições de cultivo forem inadequadas.

Um exemplo importante é a pesquisa de Clostridium em alimentos, especialmente porque muitas espécies desse gênero são anaeróbias, ou seja, necessitam de condições com ausência ou baixa disponibilidade de oxigênio para crescer adequadamente. Assim, mesmo que seja utilizado um meio de cultura específico e adequado aos nutrientes necessários para o microrganismo, a presença de oxigênio durante o cultivo pode impedir ou reduzir seu crescimento. Nesse caso, uma cultura negativa não significa necessariamente que o Clostridium esteja ausente do alimento, podendo indicar apenas que as condições utilizadas não foram favoráveis à sua recuperação. Por isso, na análise microbiológica, a escolha do meio de cultura deve estar associada às condições adequadas de incubação, incluindo atmosfera, temperatura e tempo, garantindo maior confiabilidade do resultado.

O acesso aos nutrientes também influencia a patogenicidade. No organismo animal, a bactéria enfrenta intensa competição por recursos. O ferro constitui um dos exemplos mais importantes, pois o hospedeiro mantém grande parte desse elemento ligado a proteínas, reduzindo sua disponibilidade para organismos invasores. Diferentes bactérias desenvolveram sistemas especializados de captura, como sideróforos, permitindo remover ferro de moléculas do hospedeiro. Essa competição mostra como crescimento, metabolismo e virulência estão diretamente interligados.

### 6.5 Oxigênio e diferentes padrões de crescimento

A presença de oxigênio determina importantes diferenças fisiológicas entre os microrganismos. Bactérias aeróbias utilizam o oxigênio molecular em processos respiratórios que permitem elevada obtenção de energia, enquanto anaeróbios obrigatórios desenvolvem-se sem utilizá-lo e, em certos casos, podem sofrer danos quando expostos a concentrações significativas. Anaeróbios facultativos apresentam maior flexibilidade, utilizando respiração aeróbia quando existe oxigênio e modificando seu metabolismo quando ele se torna indisponível. Existem ainda organismos microaerófilos, que necessitam de oxigênio em concentrações inferiores à atmosférica, e aerotolerantes, capazes de tolerá-lo sem utilizá-lo como componente central de seu metabolismo.

Um exemplo claro isso é que espécies do gênero *Clostridium* encontram condições favoráveis em ambientes com baixa tensão de oxigênio, como tecidos profundamente lesionados, áreas de necrose ou determinados alimentos inadequadamente processados. A relação entre disponibilidade de oxigênio e doença torna-se, portanto, clinicamente relevante.

Essa característica também interfere na coleta de amostras. Quando existe suspeita de uma infecção anaeróbia, a exposição prolongada da amostra ao ar pode reduzir a viabilidade do agente e impedir seu isolamento. Dessa forma, informações aparentemente básicas sobre fisiologia microbiana determinam diretamente a qualidade do diagnóstico laboratorial.

### 6.6 Biofilmes como forma organizada de crescimento

O crescimento bacteriano nem sempre ocorre como uma população de células independentes dispersas em um líquido. Na natureza e nos organismos animais, bactérias frequentemente aderem a superfícies e formam estruturas organizadas denominadas biofilmes. Essas comunidades encontram-se envolvidas por material extracelular produzido pelas próprias células e apresentam complexa organização interna. Essas comunidades também são capazes de se comunicar por meio de sinais químicos, em um processo denominado *quorum sensing*. Nesse mecanismo, as bactérias produzem e detectam moléculas sinalizadoras cuja concentração varia de acordo com a densidade populacional, permitindo coordenar coletivamente diferentes atividades, como a formação e a manutenção do biofilme e a expressão de fatores de virulência.

À medida que o biofilme amadurece, formam-se microambientes com disponibilidade desigual de oxigênio e nutrientes. Células localizadas nas regiões superficiais podem apresentar metabolismo intenso, enquanto aquelas situadas em camadas profundas podem reduzir sua velocidade de crescimento. Canais existentes na matriz favorecem circulação de nutrientes e eliminação de resíduos, fazendo com que a estrutura apresente características que lembram, de maneira extremamente simplificada, um sistema de distribuição dentro da comunidade. Posteriormente, células ou agregados podem desprender-se e colonizar novas superfícies.

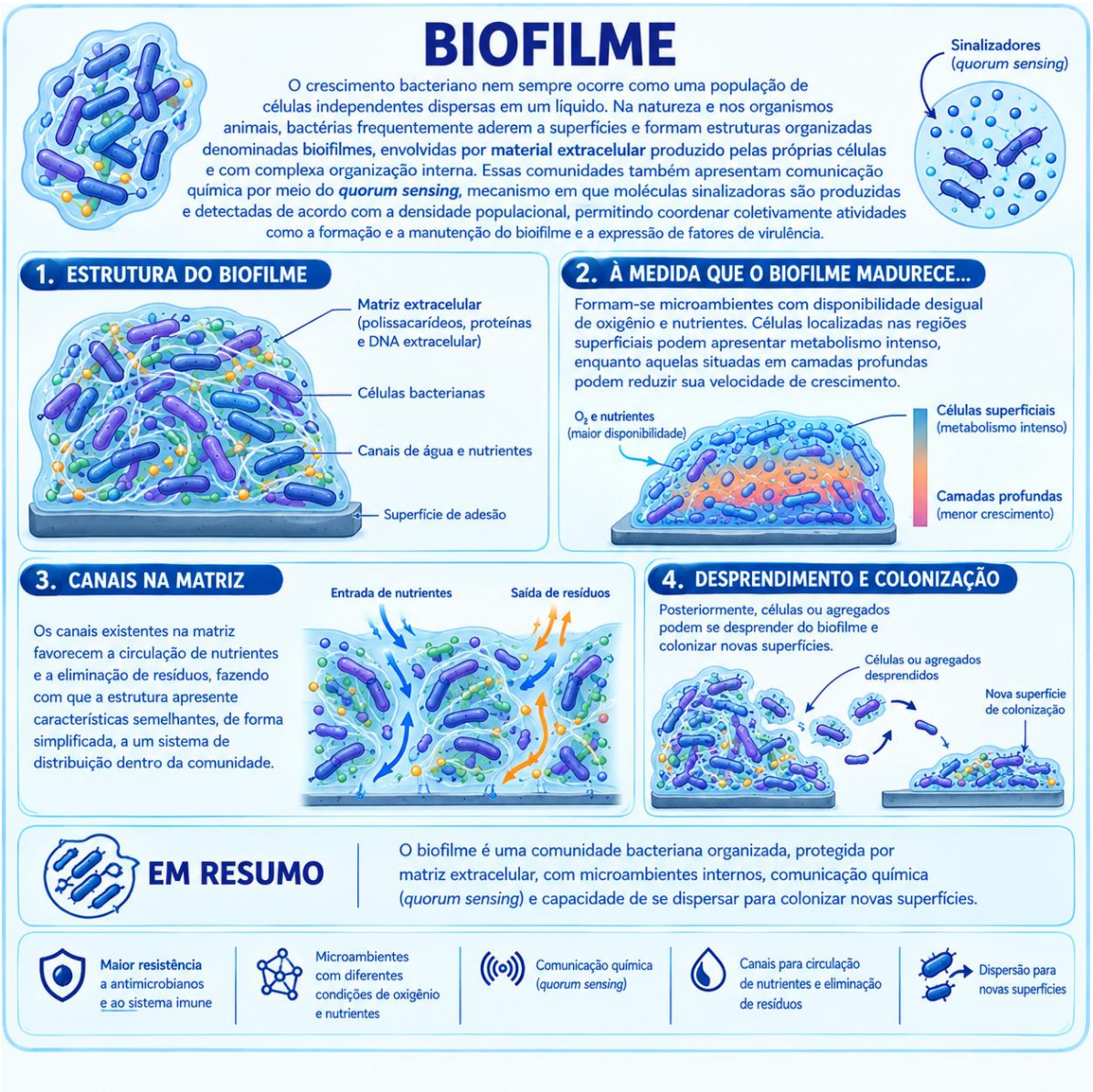


Do ponto de vista veterinário, os biofilmes possuem dupla importância. Em determinados contextos, podem participar de relações fisiológicas benéficas, como as comunidades microbianas associadas ao rúmen. Nesse caso, há um favorecimento à sobrevivência e relações simbióticas. Em contrapartida, biofilmes formados em cateteres, equipamentos de ordenha, tubulações, superfícies hospitalares ou tecidos infectados podem dificultar consideravelmente o controle dos microrganismos. As células presentes nessas estruturas tendem a apresentar maior tolerância a antimicrobianos, desinfetantes e mecanismos de defesa do hospedeiro, tornando determinadas infecções/contaminações persistentes.

### 6.7 Meios de cultura

O crescimento/multiplicação dos microrganismos no laboratório exige meios de cultura capazes de fornecer nutrientes e condições apropriadas ao organismo que se pretende estudar. Um meio adequado precisa conter água, apresentar pH compatível, fornecer os nutrientes necessários e estar livre de contaminantes antes da inoculação. A escolha do meio varia conforme a finalidade, já que nem todas as bactérias apresentam as mesmas exigências ou precisam ser recuperadas nas mesmas condições.

Assim, a escolha do meio de cultura também deve estar fundamentada na suspeita microbiológica, que é construída a partir dos sinais clínicos, do histórico do animal, das características da doença e dos exames complementares disponíveis. Essas informações orientam quais microrganismos devem ser investigados e quais condições de cultivo são mais adequadas para sua recuperação. Dessa forma, o conhecimento clínico e epidemiológico é fundamental para direcionar a investigação laboratorial, uma vez que a utilização de um meio de cultura inadequado ou a busca por agentes que não correspondam à suspeita clínica pode resultar em um diagnóstico inconclusivo ou falso-negativo.

Vale ressaltar, então, que meios quimicamente definidos possuem composição conhecida com precisão, enquanto meios complexos contêm materiais cuja composição molecular completa não é necessariamente determinada, como extratos, peptonas ou componentes biológicos. Meios enriquecidos fornecem nutrientes adicionais destinados a favorecer organismos exigentes. Meios seletivos contêm componentes que dificultam o crescimento de determinados grupos e favorecem outros, enquanto meios diferenciais permitem distinguir organismos por alterações visíveis produzidas por seu metabolismo. Meios redutores são empregados quando se deseja diminuir a disponibilidade de oxigênio e favorecer organismos anaeróbios.

Os **meios quimicamente definidos** apresentam composição conhecida e precisa, permitindo determinar exatamente quais substâncias estão presentes e em quais concentrações. Um exemplo é o meio M9, amplamente utilizado em estudos microbiológicos e de genética bacteriana, especialmente com *Escherichia coli*. Sua composição inclui sais minerais, uma fonte de carbono e outros componentes definidos, possibilitando avaliar de forma controlada as necessidades nutricionais e as respostas metabólicas do microrganismo. Por apresentarem composição reprodutível, esses meios são particularmente úteis em pesquisas que investigam crescimento, metabolismo e expressão gênica bacteriana.

Os **meios enriquecidos** são formulados com nutrientes adicionais para favorecer o crescimento de microrganismos que apresentam maiores exigências nutricionais. O ágar sangue é um exemplo clássico, pois contém sangue incorporado ao meio,

fornecendo nutrientes e permitindo, ao mesmo tempo, observar características como os diferentes padrões de hemólise produzidos pelas bactérias. Outro exemplo é o ágar chocolate, preparado a partir de sangue submetido à lise das hemácias, o que disponibiliza fatores necessários ao crescimento de determinadas bactérias mais exigentes. Esses meios são importantes principalmente quando se suspeita da presença de microrganismos que não se desenvolvem adequadamente em meios básicos.

Os **meios redutores** são empregados quando é necessário diminuir a disponibilidade de oxigênio no ambiente de cultivo, favorecendo a recuperação e o crescimento de microrganismos anaeróbios. O caldo tioglicolato é um exemplo importante, pois contém substâncias redutoras, como o tioglicolato de sódio, que reduzem o oxigênio presente no meio e permitem avaliar o comportamento de diferentes microrganismos em relação a esse elemento. Dessa forma, o meio pode favorecer o crescimento de bactérias anaeróbias e também auxiliar na avaliação da distribuição do crescimento ao longo do tubo, de acordo com a tolerância do microrganismo ao oxigênio.

Os **meios seletivos** são formulados com componentes que inibem ou dificultam o crescimento de determinados grupos de microrganismos, favorecendo o desenvolvimento daqueles que se deseja investigar. Um exemplo é o ágar MacConkey, utilizado principalmente para o isolamento de bactérias Gram-negativas, pois sua composição dificulta o crescimento da maioria das bactérias Gram-positivas. Esse tipo de meio é especialmente útil quando a amostra contém uma grande diversidade de microrganismos e é necessário direcionar a investigação para um grupo específico. Dessa forma, a seletividade facilita a recuperação e o posterior estudo dos microrganismos de interesse.

E, os **meios diferenciais** permitem distinguir diferentes microrganismos que crescem no mesmo meio por meio de características visíveis relacionadas às suas atividades metabólicas. Um exemplo também é o ágar MacConkey, que contém lactose e um indicador de pH, permitindo diferenciar bactérias capazes de fermentar esse açúcar daquelas que não o fermentam. As bactérias fermentadoras de lactose produzem ácidos que provocam alteração da coloração do meio ao redor das colônias, enquanto as não fermentadoras permanecem com coloração diferente. Assim, um único meio pode auxiliar tanto na seleção do grupo bacteriano de

interesse quanto na diferenciação de seus integrantes, tornando-se uma ferramenta importante na investigação microbiológica.

Um exemplo de meio de cultura seletivo e diferencial é o ágar CCA (Chromogenic Coliform Agar), utilizado principalmente para a detecção e a enumeração de coliformes em amostras de alimentos, água e outras matrizes. Sua composição contém substratos cromogênicos que são degradados por enzimas produzidas por determinados microrganismos, permitindo a diferenciação das colônias pela coloração desenvolvida. De forma geral, *Escherichia coli* apresenta coloração rosa a magenta, enquanto outros coliformes podem formar colônias azuladas ou azul-esverdeadas. Dessa maneira, além de favorecer o crescimento do grupo de interesse, o meio possibilita uma avaliação visual preliminar dos microrganismos presentes, facilitando sua detecção e posterior identificação por métodos confirmatórios.

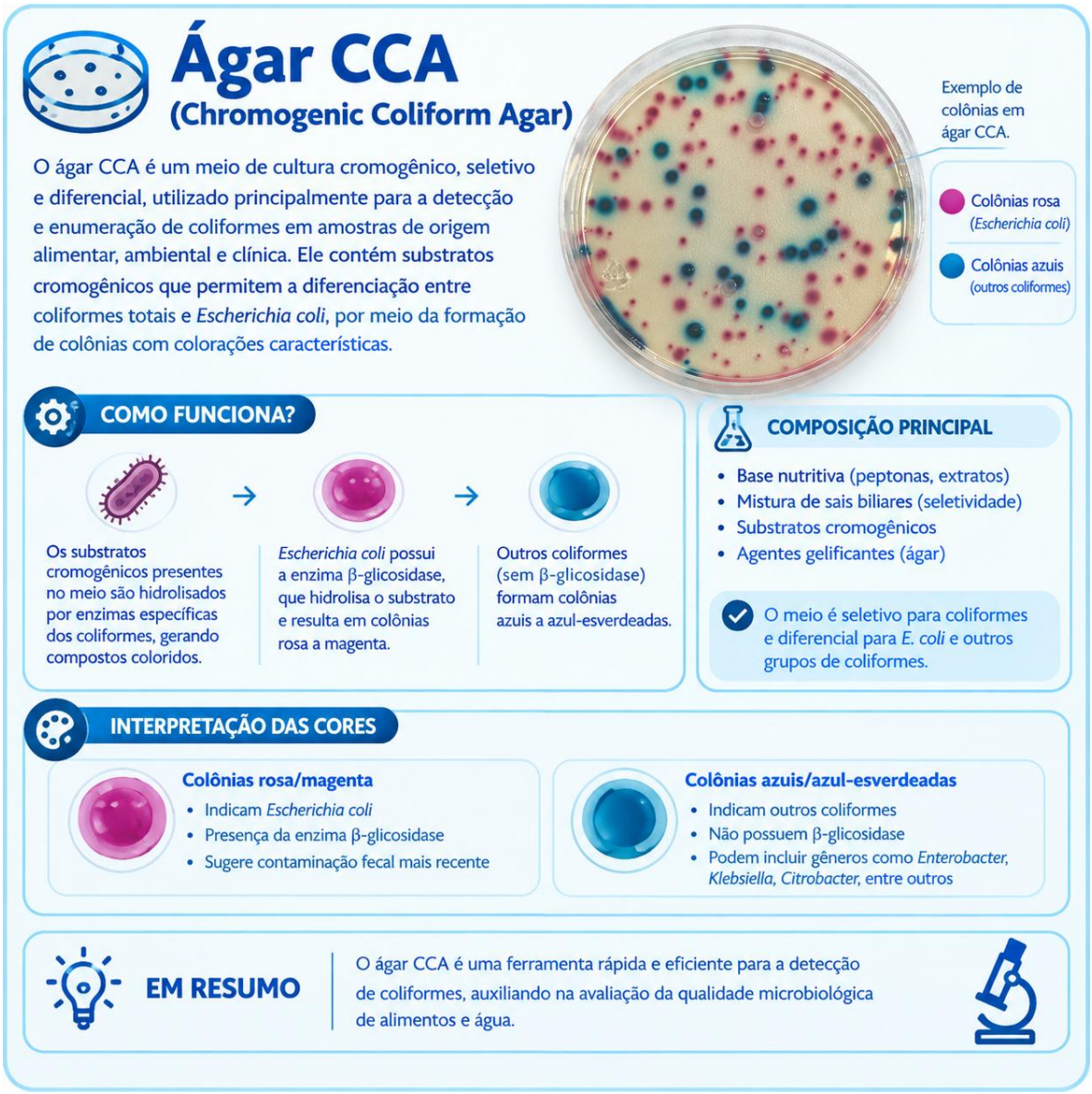

Essas diferentes formulações transformam o meio de cultura em uma ferramenta diagnóstica. Ele não funciona apenas como alimento para as bactérias, mas também como sistema que seleciona, diferencia ou evidencia determinadas características metabólicas. A interpretação das colônias que aparecem após a incubação precisa, portanto, considerar tanto o organismo quanto as propriedades do meio utilizado.

### 6.8 Divisão bacteriana e tempo de geração

A maior parte das bactérias multiplica-se através da fissão binária. Durante esse processo, a célula cresce, replica seu DNA, separa as cópias do cromossomo e forma uma divisão que resulta em duas células-filhas. Como cada célula pode posteriormente repetir o processo, o aumento populacional apresenta padrão exponencial quando não existem limitações ambientais significativas.

O intervalo necessário para que uma célula origine duas novas células é denominado tempo de geração. Esse valor varia consideravelmente entre espécies e depende também das condições de crescimento. Diferentes bactérias podem apresentar tempos médios de uma a três horas e utiliza *Escherichia coli* como exemplo de organismo capaz de realizar divisão aproximadamente a cada vinte minutos em condições favoráveis. Esse crescimento extremamente rápido demonstra como uma contaminação inicialmente pequena pode resultar em grande população após algumas horas quando temperatura, nutrientes e demais condições são apropriados.

Entretanto, o crescimento exponencial não prossegue indefinidamente. Nutrientes tornam-se limitados, produtos metabólicos acumulam-se, espaço físico diminui e diferentes fatores passam a limitar a população. Essa mudança conduz às fases clássicas da curva de crescimento bacteriano.

Na Medicina Veterinária, compreender o tempo de geração é importante para entender a velocidade com que uma infecção pode se estabelecer e evoluir. Em determinadas condições, bactérias presentes inicialmente em pequeno número podem atingir populações elevadas em poucas horas, especialmente quando encontram temperatura, umidade e disponibilidade de nutrientes favoráveis. Isso pode ocorrer, por exemplo, em alimentos de origem animal mantidos em condições inadequadas de conservação ou em locais contaminados por secreções e excreções. Da mesma forma, durante uma infecção, a rápida multiplicação de determinados agentes pode contribuir para o aumento da carga bacteriana e para a

progressão dos sinais clínicos. O conhecimento desses fatores auxilia o médico-veterinário na interpretação da evolução das doenças, na adoção de medidas de controle e na compreensão da importância do armazenamento adequado de alimentos, da higiene e da biossegurança.

### 6.9 Curva de crescimento bacteriano

Quando uma população bacteriana é inoculada em um meio fechado contendo quantidade limitada de nutrientes, sua evolução pode ser representada por uma curva com quatro fases principais: adaptação, crescimento exponencial, estacionária e declínio. Na fase inicial, frequentemente denominada fase *lag*, as células adaptam-se às novas condições. A multiplicação pode ser pequena, mas existe intensa atividade metabólica, com produção de enzimas, reparo de estruturas e preparação para a divisão.

A fase seguinte é denominada exponencial ou *log*. Nela, as células encontram condições relativamente favoráveis e dividem-se em velocidade elevada e aproximadamente constante. Durante essa fase, a população apresenta elevada atividade metabólica, característica que também influencia a susceptibilidade a alguns antimicrobianos que atuam preferencialmente sobre processos associados à divisão, como síntese de parede celular.

Com o progressivo consumo dos nutrientes e acúmulo de resíduos, chega-se à fase estacionária. Nesse momento, a taxa de formação de novas células aproxima-se da taxa de morte ou perda de viabilidade, produzindo relativa estabilidade no número total. Posteriormente, se as condições continuarem desfavoráveis, ocorre fase de declínio ou morte, na qual o número de células viáveis diminui progressivamente. Na natureza, essas fases são menos rígidas do que em um frasco de laboratório, já que os microrganismos podem receber continuamente nutrientes, dispersar-se e estabelecer comunidades complexas.

A compreensão das fases da curva de crescimento também possui aplicação direta na rotina veterinária e na microbiologia diagnóstica. Em uma infecção, por exemplo, uma população bacteriana pode passar por períodos de intensa multiplicação e, posteriormente, sofrer redução da atividade metabólica em razão das condições do ambiente ou da resposta do hospedeiro. Esse comportamento também ajuda a compreender por que a coleta de amostras, o momento do tratamento e as condições

de cultivo podem influenciar os resultados laboratoriais. Em alimentos de origem animal, a multiplicação bacteriana durante a fase exponencial pode levar rapidamente ao aumento da população microbiana quando há condições favoráveis, contribuindo para a deterioração ou para o risco de doenças transmitidas por alimentos. Assim, conhecer a curva de crescimento permite relacionar o comportamento dos microrganismos com situações de infecção, diagnóstico, conservação de alimentos, utilização de antimicrobianos e medidas de prevenção e controle.

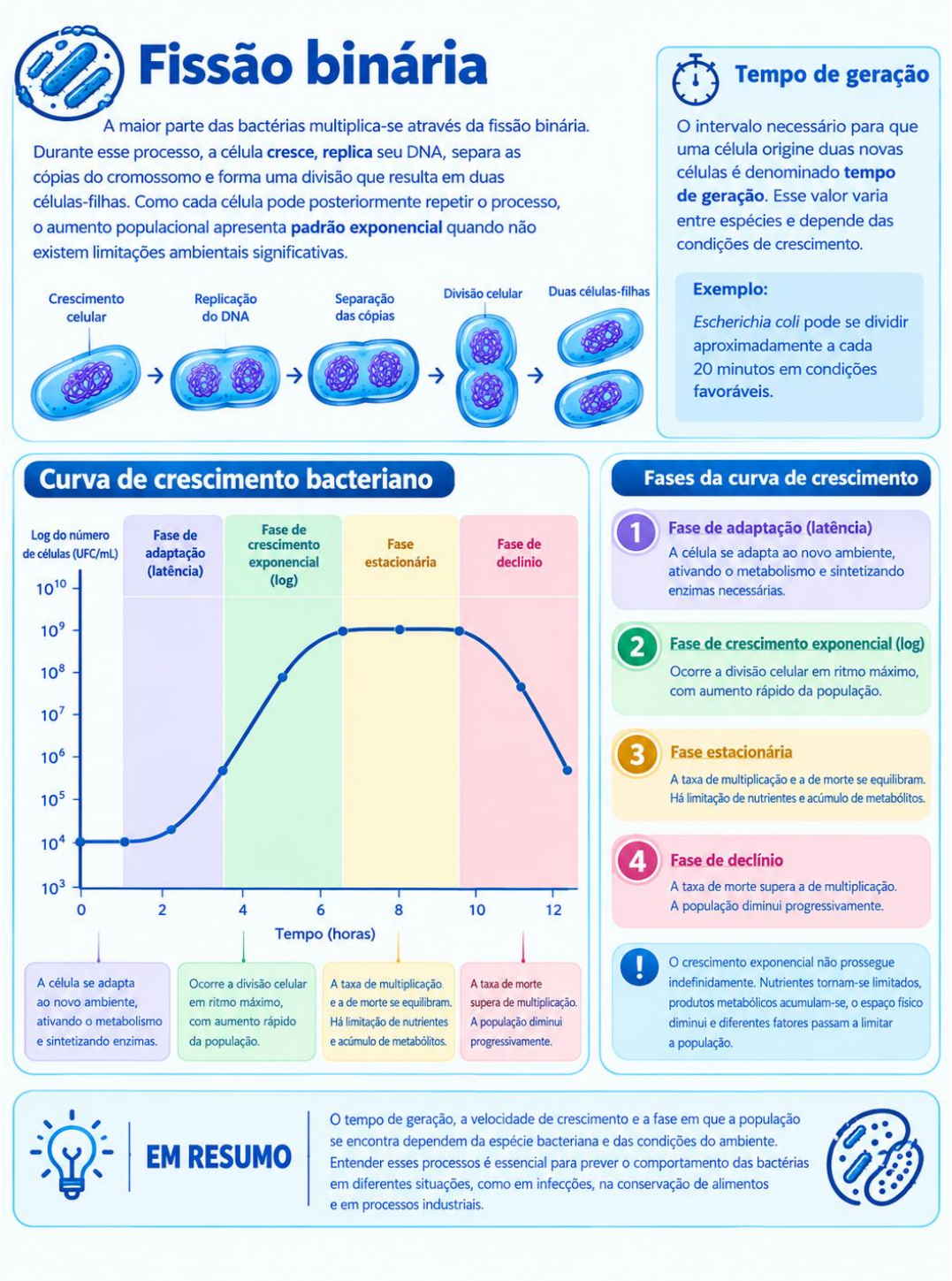

### 6.10 Métodos de avaliação do crescimento

A quantificação das populações microbianas pode ser realizada através de diferentes métodos. A contagem em placas utiliza diluições sucessivas da amostra e inoculação de volumes conhecidos em meios apropriados. Após incubação, as colônias desenvolvidas são contadas e o resultado permite estimar a quantidade de unidades formadoras de colônias existentes originalmente.

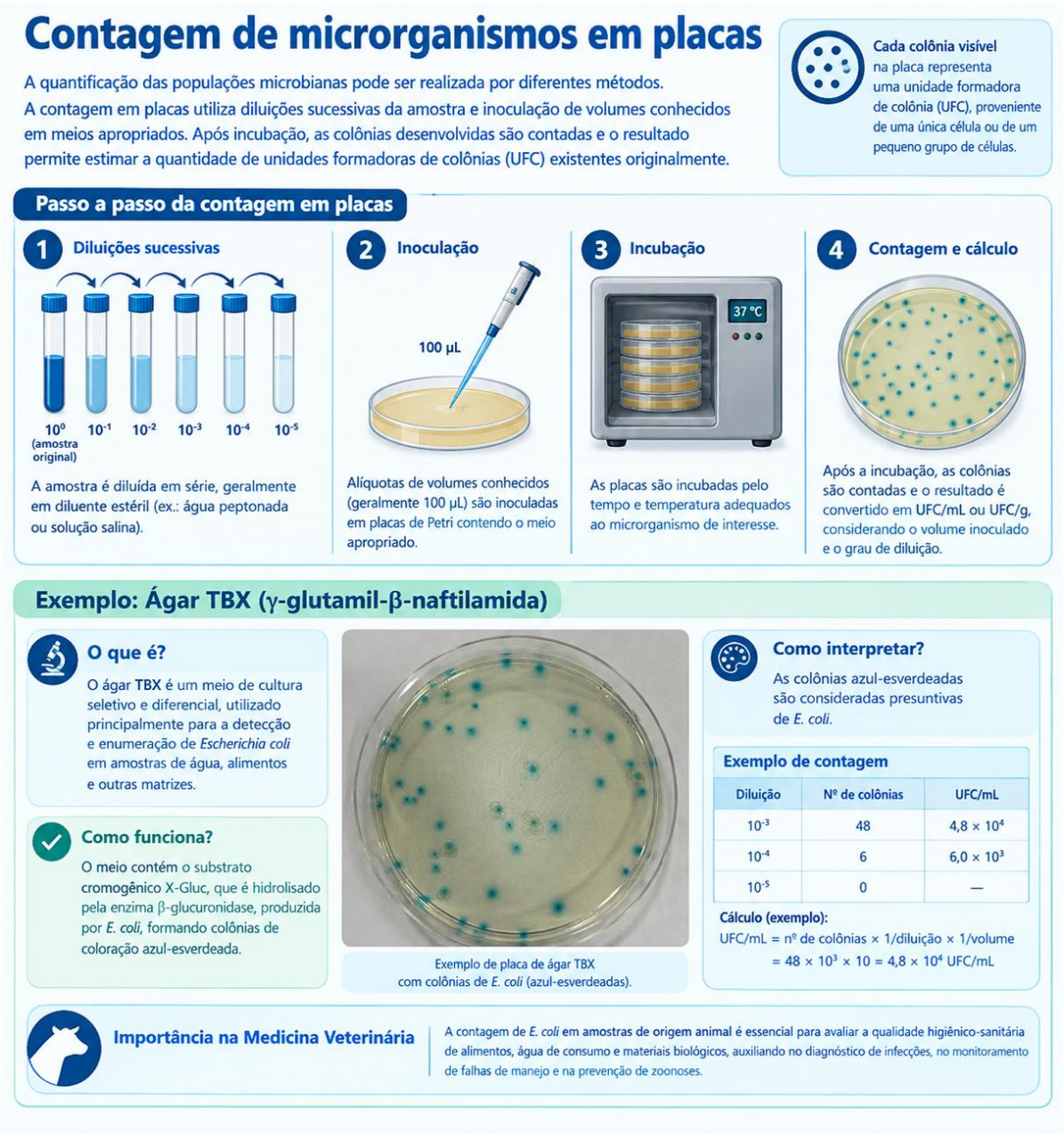


Em amostras líquidas com baixa concentração bacteriana, pode-se utilizar filtração por membrana, concentrando os microrganismos antes da incubação, como por exemplo a contagem de bactérias em água. Outra alternativa é o método do número

mais provável, que utiliza séries de diluições e resultados positivos ou negativos para realizar uma estimativa estatística da concentração microbiana.

Métodos indiretos também podem ser empregados, como medição da turbidez de uma cultura. À medida que o número de células aumenta, a suspensão torna-se mais turva e modifica a passagem de luz. Embora rápidos, métodos indiretos não necessariamente distinguem células vivas e mortas, razão pela qual a técnica deve ser escolhida de acordo com a finalidade da análise.

### 6.11 Importância do crescimento microbiano na Medicina Veterinária

O conhecimento sobre crescimento bacteriano possui aplicações que atravessam praticamente todas as áreas da Medicina Veterinária. Na clínica, permite compreender a progressão das infecções e a importância de atingir concentrações adequadas de antimicrobianos nos tecidos. Na produção animal, ajuda a interpretar a contaminação de instalações, equipamentos, água e alimentos. Na indústria de produtos de origem animal, orienta estratégias de refrigeração, acidificação, desidratação e processamento térmico destinadas a impedir a multiplicação de agentes deteriorantes e patogênicos.

A compreensão das condições que favorecem o crescimento também modifica a lógica da prevenção. Controlar uma doença infecciosa não significa obrigatoriamente

eliminar absolutamente todos os microrganismos do ambiente, tarefa muitas vezes inviável. Em diversas situações, o objetivo consiste em modificar as condições de maneira suficientemente desfavorável para impedir que o agente alcance uma população capaz de provocar doença ou transmissão eficiente.

Dessa maneira, crescimento microbiano conecta metabolismo, nutrição, genética e ecologia. As populações bacterianas são organismos dinâmicos que respondem às condições ambientais, interagem entre si e podem modificar seu comportamento de acordo com a densidade populacional. Essa capacidade prepara o caminho para o estudo dos principais gêneros bacterianos encontrados na Medicina Veterinária.

# CAPÍTULO 7 - GÊNEROS DE BACTÉRIAS IMPORTANTES EM MEDICINA VETERINÁRIA

### 7.1 Diversidade bacteriana e importância veterinária

As bactérias constituem um dos grupos de microrganismos de maior importância para a Medicina Veterinária. Estão presentes no solo, na água, nos alimentos, nas instalações, nos animais e no próprio organismo dos hospedeiros, podendo estabelecer relações que variam desde o comensalismo até infecções de elevada gravidade.

A presença de uma bactéria em determinado hospedeiro, entretanto, não significa necessariamente que ela seja a causa de uma doença. Diversos microrganismos fazem parte da microbiota normal da pele, das mucosas e do trato gastrointestinal e somente desenvolvem comportamento patogênico quando ocorre alteração da barreira física, comprometimento imunológico, desequilíbrio da microbiota, introdução do agente em tecidos normalmente estéreis ou associação com condições ambientais favoráveis.

A importância de uma bactéria na Medicina Veterinária deve, portanto, ser analisada sob diferentes perspectivas. Entre os principais aspectos estão:

- capacidade de causar doença;
- espécie animal afetada;
- potencial zoonótico;
- capacidade de disseminação;
- persistência no ambiente;
- impacto sobre a produção animal;
- mortalidade e morbidade;
- importância na reprodução;
- participação em doenças transmitidas por alimentos;
- capacidade de produzir toxinas;
- formação de biofilmes;
- resistência aos antimicrobianos;
- importância para a saúde pública.

Essa diversidade explica por que o estudo das bactérias de interesse veterinário não deve se limitar à memorização de nomes de espécies. É necessário compreender **como estrutura celular, metabolismo, fatores de virulência, mecanismos de transmissão e características do hospedeiro** determinam o comportamento de cada microrganismo.

Do ponto de vista didático, algumas características gerais permitem organizar esses agentes em grandes grupos. Há cocos Gram-positivos, como *Staphylococcus*,

*Streptococcus* e *Enterococcus*; bacilos Gram-positivos formadores de endósporos, como *Bacillus* e *Clostridium*; bacilos Gram-negativos entéricos, como *Escherichia* e *Salmonella*; organismos respiratórios, como *Mannheimia* e *Pasteurella*; bactérias intracelulares ou de crescimento lento, como *Brucella* e *Mycobacterium*; espiroquetas, como *Leptospira*; e organismos sem parede celular, como *Mycoplasma*.

Além das doenças diretamente causadas nos animais, vários desses microrganismos possuem importância para a Saúde Pública. Animais podem atuar como reservatórios, hospedeiros amplificadores ou fontes de contaminação de alimentos, água e ambiente. Dessa forma, a microbiologia veterinária participa diretamente da prevenção de zoonoses e das doenças transmitidas por alimentos.

### 7.2 Gênero *Staphylococcus*

As bactérias do gênero *Staphylococcus* são cocos Gram-positivos, geralmente dispostos em agrupamentos irregulares semelhantes a cachos de uva. São, em sua maioria, anaeróbios facultativos e apresentam grande capacidade de colonizar a pele e as mucosas.

Essa característica é fundamental para compreender sua importância clínica: um estafilococo pode fazer parte da microbiota normal e, simultaneamente, ser capaz de provocar doença.

Entre as espécies de maior importância veterinária destacam-se *Staphylococcus aureus*; *Staphylococcus pseudintermedius*; *Staphylococcus hyicus*; *Staphylococcus chromogenes* e outros estafilococos coagulase-negativos.

Em cães, *S. pseudintermedius* está fortemente associado às piodermites e pode participar de infecções de feridas, otites e outros processos oportunistas. Em animais de produção, *S. aureus* e estafilococos coagulase-negativos apresentam importância especial nas mastites.

A capacidade de aderir às superfícies e formar biofilmes favorece a persistência de determinadas linhagens, especialmente em tecidos lesionados, dispositivos médicos e ambientes com exposição antimicrobiana.

Outro aspecto de grande relevância é a produção de fatores de virulência. Algumas linhagens podem produzir toxinas, enzimas e proteínas de superfície que facilitam a colonização, evasão da resposta imune e lesão tecidual.

A resistência aos antimicrobianos tornou-se um dos principais desafios associados aos estafilococos. A presença de linhagens resistentes pode limitar as opções terapêuticas e aumentar a duração das infecções. Em Medicina Veterinária, a escolha do antimicrobiano deve, sempre que possível, considerar diagnóstico microbiológico, teste de susceptibilidade, local da infecção, espécie animal e características do paciente. A WOAH destaca que o uso responsável dos antimicrobianos e a vigilância da resistência são componentes essenciais da abordagem de Saúde Única.

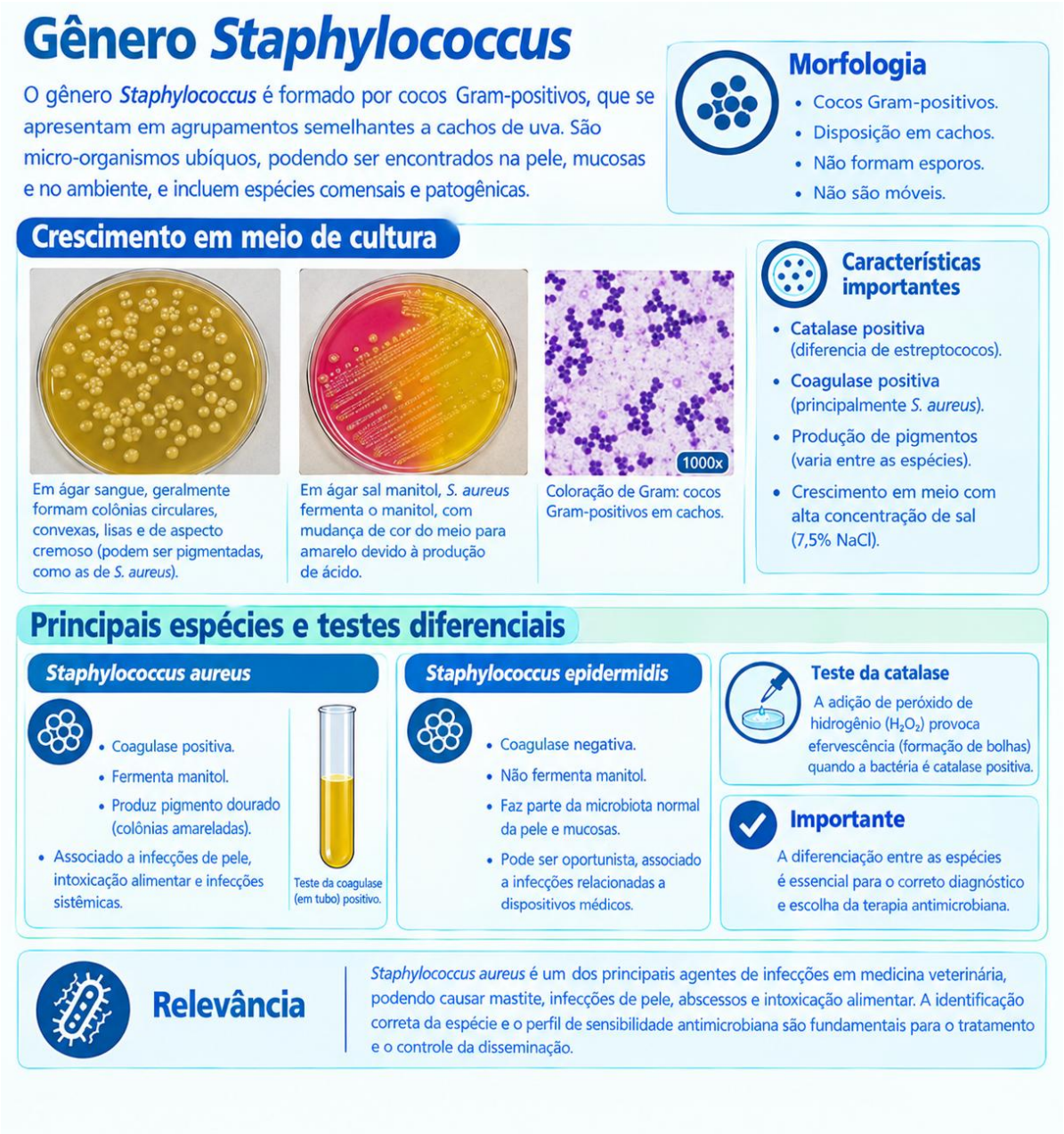

### 7.3 Gêneros *Streptococcus* e *Enterococcus*

Os estreptococos são cocos Gram-positivos geralmente observados em pares ou cadeias. Apresentam ampla diversidade ecológica e clínica, podendo colonizar pele, mucosas, trato respiratório, trato gastrointestinal e trato genital.

Na Medicina Veterinária, diferentes espécies estão relacionadas a:

- mastites;
- doenças respiratórias;
- infecções neonatais;
- septicemias;
- endocardites;
- infecções reprodutivas;
- processos cutâneos e oportunistas.

Em equinos, espécies como *Streptococcus equi* possuem grande importância nas enfermidades respiratórias, enquanto outras espécies podem participar de infecções oportunistas. Em bovinos, estreptococos estão entre os agentes bacterianos frequentemente associados à mastite.

Os enterococos, por sua vez, são cocos Gram-positivos associados principalmente ao trato gastrointestinal. *Enterococcus faecalis* e *Enterococcus faecium* podem atuar como agentes oportunistas, causando infecções urinárias, feridas, endocardites e septicemias.

A resistência antimicrobiana apresenta especial importância nesse grupo. Alguns enterococos podem apresentar resistência a múltiplas classes de antimicrobianos, tornando seu controle um desafio clínico e epidemiológico.

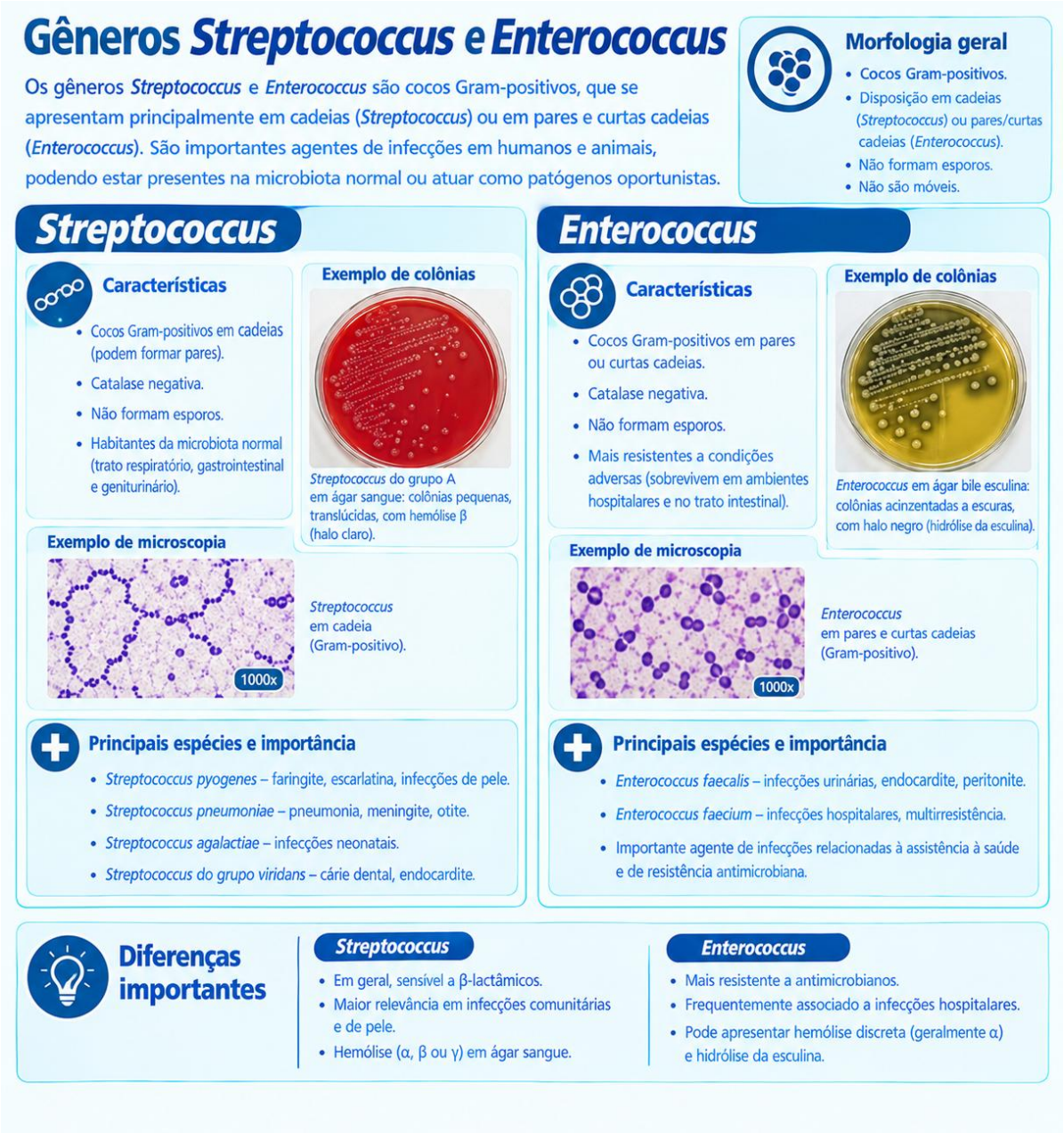


### 7.4 Gênero *Bacillus*

O gênero *Bacillus* compreende bacilos Gram-positivos capazes de formar endósporos. Essa estrutura permite elevada resistência a condições ambientais adversas, como dessecação, calor e determinados agentes químicos.

Muitas espécies são encontradas naturalmente no solo e podem ser isoladas de alimentos e ambientes sem necessariamente indicar doença. Entretanto, algumas possuem grande importância veterinária e sanitária.

*Bacillus anthracis* é o agente do carbúnculo hemático ou antraz. Seus endósporos apresentam elevada resistência ambiental e podem permanecer viáveis por longos períodos no solo. Herbívoros são particularmente susceptíveis, e surtos podem

apresentar elevada mortalidade. Além da importância veterinária, trata-se de uma importante zoonose. Pessoas podem ser expostas durante o manejo de animais infectados ou de seus produtos, como pele, lã e carcaças.

*Bacillus cereus* possui importância principalmente em segurança dos alimentos. Seus endósporos podem sobreviver a determinadas etapas de processamento e, quando as condições permitem, as células podem se multiplicar e produzir toxinas. O microrganismo está associado a alimentos como cereais, leite e derivados, carnes e alimentos preparados. Em seres humanos, pode causar síndromes alimentares de caráter emético ou diarreico.

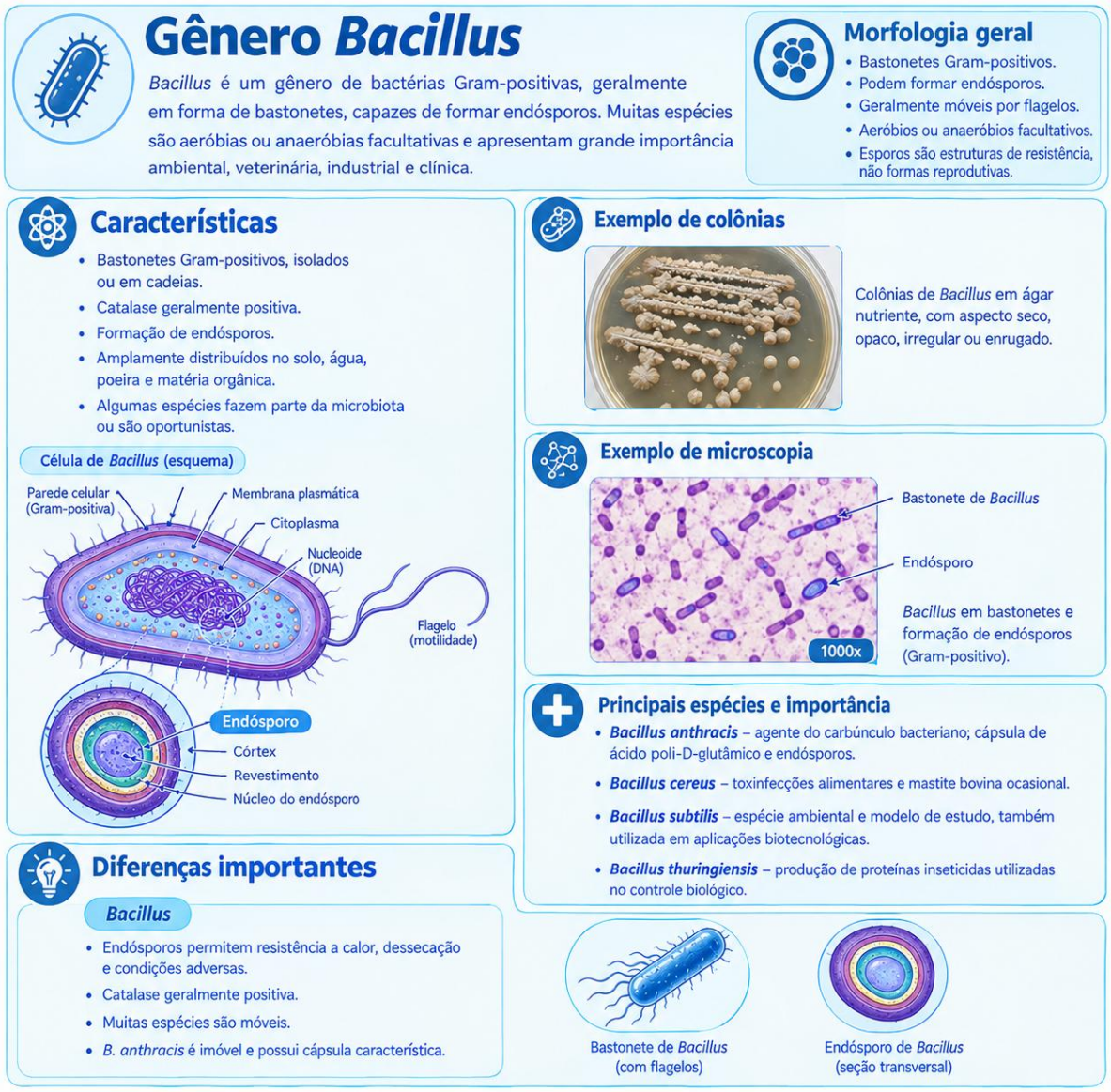


Assim, *Bacillus* demonstra que uma bactéria de origem ambiental pode adquirir importância sanitária quando encontra condições adequadas no alimento ou no hospedeiro.

### 7.5 Gênero *Clostridium*

Os clostrídios são bacilos Gram-positivos, formadores de endósporos e predominantemente anaeróbios. A formação de endósporos permite sua sobrevivência prolongada no ambiente, enquanto a preferência por condições de baixa tensão de oxigênio favorece sua multiplicação em tecidos lesionados ou ambientes anaeróbios.

*Clostridium tetani* produz a toxina tetânica, responsável pelo tétano, caracterizado por rigidez muscular, espasmos e alterações neuromusculares.

*Clostridium botulinum* produz toxinas botulínicas capazes de interferir na transmissão neuromuscular, resultando em paralisia flácida.

*Clostridium perfringens* apresenta grande importância nas doenças entéricas e nas mionecroses. Diferentes tipos de toxinas estão relacionados à patogênese de enterites e enterotoxemias em diferentes espécies animais.

*Clostridium chauvoei* é o agente do carbúnculo sintomático, enfermidade particularmente importante em bovinos jovens.

*Clostridium septicum* pode causar mionecrose, edema maligno e outras infecções graves.

*Clostridium novyi* está associado a processos de mionecrose e hepatite necrótica, dependendo da espécie e das condições predisponentes.

A importância dos clostrídios está diretamente relacionada à capacidade de formação de esporos e produção de toxinas. Feridas profundas, necrose, alterações da microbiota intestinal, mudanças nutricionais e determinadas condições de manejo podem favorecer o desenvolvimento da doença.

Como muitas clostridioses apresentam evolução extremamente rápida, a prevenção assume papel central, incluindo vacinação, higiene, manejo adequado, cuidados com feridas e medidas de biossegurança.

## 7.6 Gêneros *Corynebacterium* e *Trueperella*

*Corynebacterium* reúne bacilos Gram-positivos pleomórficos, frequentemente descritos como apresentando aspecto de “cabeça de alfinete” ou disposição em paliçada. E, embora várias espécies façam parte da microbiota normal, algumas apresentam grande importância veterinária.

*Corynebacterium pseudotuberculosis* é o agente da linfadenite caseosa, especialmente importante em ovinos e caprinos. A formação de abscessos nos linfonodos e a capacidade de persistência do agente dificultam seu controle nos rebanhos. E, *Corynebacterium bovis* está associado principalmente a mastites bovinas e pode ser encontrado no ambiente mamário, especialmente em situações relacionadas ao manejo da ordenha.

*Trueperella pyogenes* é um importante agente oportunista de infecções supurativas em animais. Pode participar de:

- mastites;
- metrites;
- abscessos;
- pneumonias;
- infecções de feridas;
- infecções uterinas no período pós-parto.

A importância desses grupos demonstra que bactérias da microbiota ou do ambiente podem adquirir comportamento patogênico quando ultrapassam barreiras anatômicas ou encontram condições favoráveis à infecção.

# Corynebacterium e Trueperella

Bacilos Gram-positivos, pleomórficos e não formadores de esporos, importantes na medicina veterinária.

## Corynebacterium

- **Bacilos Gram-positivos, pleomórficos** (forma de "cabeça de alfinete" ou "palçada").
- **Não formam esporos.**
- Podem ser **móveis** ou não móveis.
- Comumente encontrados na **pele, mucosas** e trato respiratório.
- Parte da microbiota normal **da pele,** mucosas e trato respiratório.

## Trueperella

- **Bacilos Gram-positivos, pleomórficos**, não formadores de esporos.
- **Frequentemente associada a** infecções em animais, como mastite bovina e doenças cutâneas.
- Pode estar isolada de alimentos.

## Morfologia

### Corynebacterium

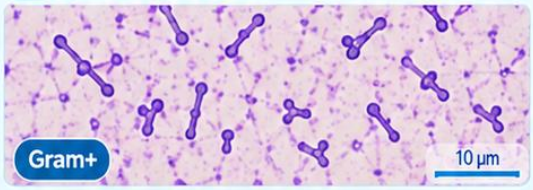


- Bacilos Gram-positivos pleomórficos (forma de "cabeça de alfinete" ou "palçada").
- Podem formar cadeias curtas e arranjos irregulares.

### Trueperella

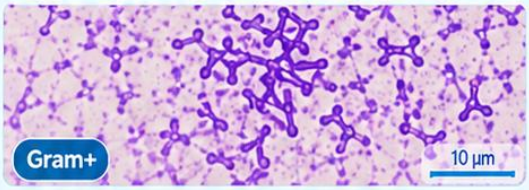


- Bacilos Gram-positivos pleomórficos.
- Podem formar cadeias curtas e arranjos irregulares.
- Aspecto semelhante a *"Corynebacterium"*, porém mais arredondados e irregulares.

## Meios de cultura e características de crescimento

Colônias de *Corynebacterium* spp. em ágar sangue (anaeróbio facultativo).

### *Corynebacterium spp.*

- **Meio:** ágar sangue, ágar chocolate (e enriquecidos).
- **Colônias:** pequenas a médias, cinzentas a brancas, opacas, secas e irregulares.

### *Trueperella pyogenes*

- **Meio:** ágar sangue e ágar chocolate.
- **Colônias:** pequenas a médias, brancas a acinzentadas, convexas, com bordas irregulares.

## Principais doenças

- Mastite bovina (*C. bovis, T. pyogenes*).
- Linfadenite caseosa (*C. pseudotuberculosis*).
- Infecções cutâneas (*T. pyogenes*).
- Úlcera de pele e mucosas (*C. ulcerans*).
- Infecções oportunistas (*C. jeikeium*).
- Doenças respiratórias e sistêmicas (em imunossuprimidos).

## Importância

*Corynebacterium* e *Trueperella* são relevantes na medicina veterinária por estarem envolvidos em mastites, infecções cutâneas e outras enfermidades em animais de produção e de companhia, além de poderem estar presentes em alimentos de origem animal.

### Lembre-se

A diferenciação entre *Corynebacterium* e *Trueperella* é importante, pois as espécies apresentam comportamento distinto em patogenicidade, perfil bioquímico e sensibilidade antimicrobiana.

### 7.7 Gênero *Listeria*

O gênero *Listeria* compreende pequenos bacilos Gram-positivos, amplamente distribuídos no ambiente. Entre suas espécies, *Listeria monocytogenes* apresenta particular importância para a Medicina Veterinária e para a Saúde Pública por sua capacidade de infectar diferentes espécies animais e de causar doença em seres humanos. A bactéria apresenta elevada capacidade de sobrevivência em diferentes condições ambientais, podendo persistir no solo, na água, em matéria orgânica e em ambientes relacionados à produção e ao processamento de alimentos. Além disso, possui a capacidade de multiplicar-se em temperaturas de refrigeração, característica que favorece sua persistência e torna seu controle especialmente relevante na cadeia de alimentos.

Na Medicina Veterinária, a listeriose apresenta importância principalmente em ruminantes, nos quais pode manifestar-se sob diferentes formas clínicas. Entre as principais apresentações estão a encefalite, septicemia, aborto, metrite e infecções neonatais. A forma neurológica é particularmente característica em ruminantes e pode estar associada à ingestão de alimentos contaminados, especialmente quando há condições que favorecem a multiplicação e a sobrevivência da bactéria. A ocorrência de abortos e outras alterações reprodutivas também confere relevância econômica à infecção nos rebanhos.

Além da importância clínica e produtiva, *L. monocytogenes* apresenta elevado interesse em Saúde Pública por seu potencial zoonótico. A transmissão para seres humanos está frequentemente associada ao consumo de alimentos contaminados, incluindo produtos de origem animal e alimentos prontos para o consumo. A capacidade da bactéria de sobreviver e multiplicar-se sob refrigeração constitui um desafio adicional para a segurança dos alimentos, uma vez que o armazenamento em baixas temperaturas, embora seja utilizado para reduzir a multiplicação de diversos microrganismos, não impede necessariamente o crescimento de *L. monocytogenes*.

Essa característica assume especial importância na produção e no processamento de leite e derivados, carnes, produtos prontos para o consumo e outros alimentos refrigerados. Dessa forma, o controle de *Listeria* deve envolver medidas integradas de higiene, prevenção da contaminação, controle ambiental e monitoramento microbiológico ao longo da cadeia produtiva. Na perspectiva da Medicina Veterinária,

a importância de *L. monocytogenes* ultrapassa, portanto, o diagnóstico e o tratamento da listeriose nos animais, envolvendo também a segurança dos alimentos, a prevenção de zoonoses e a proteção da saúde pública.

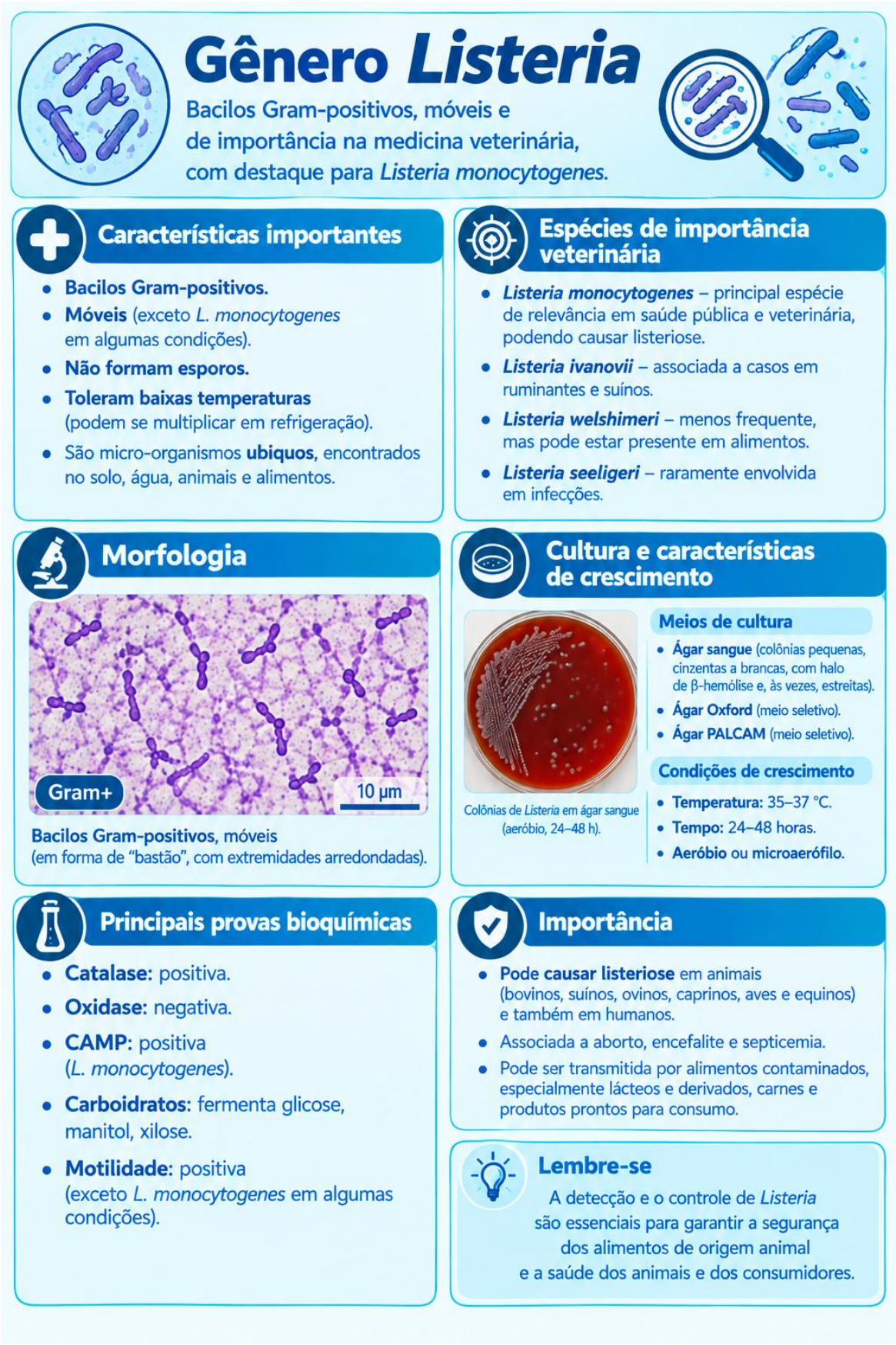

### 7.8 *Escherichia coli*

*Escherichia coli* é um bacilo Gram-negativo pertencente à família Enterobacteriaceae. É um dos principais representantes da microbiota intestinal de animais homeotérmicos.

Entretanto, a espécie apresenta enorme diversidade genética e fenotípica. Algumas linhagens são essencialmente comensais, enquanto outras apresentam combinações específicas de fatores de virulência capazes de produzir doença.

Entre os principais grupos de importância estão:

- ETEC — *E. coli* enterotoxigênica;
- EPEC — *E. coli* enteropatogênica;
- STEC — *E. coli* produtora de toxina Shiga;
- EHEC — *E. coli* entero-hemorrágica;
- ExPEC — *E. coli* patogênica extraintestinal.

Em animais jovens, especialmente bezerros, leitões e cordeiros, determinadas linhagens podem causar enterites e diarreias neonatais.

A bactéria também pode provocar:

- septicemia;
- infecções urinárias;
- onfalites;
- mastites;
- infecções de feridas.

A importância de *E. coli* ultrapassa a clínica veterinária. Algumas linhagens podem causar doença grave em seres humanos e são utilizadas como indicadores de contaminação fecal em alimentos e água.

A presença de *E. coli* em determinado alimento, portanto, pode assumir diferentes significados conforme a metodologia utilizada: pode representar indicador de higiene ou contaminação fecal, enquanto a investigação de determinados patotipos exige métodos específicos de identificação de genes ou fatores de virulência.

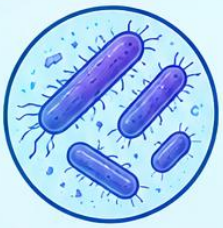

# *Escherichia coli*

Bacilo Gram-negativo, móvel (com flagelos peritríquios), pertencente à família *Enterobacteriaceae*, de grande importância na medicina veterinária e na segurança dos alimentos.

## Características importantes

- **Bacilo Gram-negativo.**
- **Móvel** (flagelos peritríquios).
- **Não** formador de esporos.
- **Fermenta lactose** (colônias rosa/vermelhas em meios seletivos e diferenciais).
- Habita o trato gastrointestinal de animais homeotérmicos e pode contaminar água, alimentos e o ambiente.

## Espécies de importância veterinária

- ***Escherichia coli* enterotoxigênica (ETEC)** – associada a diarreias em leitões, bezerros e aves.
- ***Escherichia coli* enterohemorrágica (EHEC)** – pode causar colite hemorrágica e síndrome hemolítico-urêmica.
- ***Escherichia coli* enteropatogênica (EPEC)** – associada a diarreias em bezerros e leitões.

## Morfologia

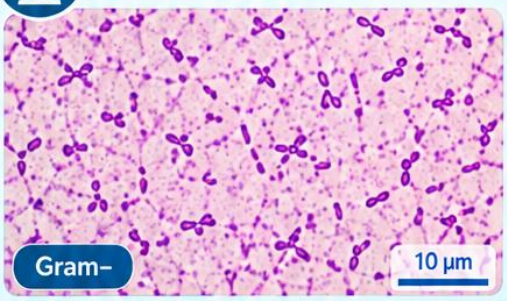


- **Bacilos Gram-negativos**, móveis (com flagelos peritríquios).

## Cultura e características de crescimento

*Colônias de E. coli em ágar MacConkey (colônias rosa a vermelhas).*

### Meios de cultura

- **Ágar MacConkey** (colônias rosa/vermelhas).
- **Ágar EMB** (brilho metálico).
- **Ágar SS** (colônias incolores a levemente rosadas).

### Condições de crescimento

- **Temperatura:** 35–37 °C.
- **Tempo:** 18–24 horas.
- **Aeróbio** ou anaeróbio facultativo.

## Principais provas bioquímicas

- **Catalase:** positiva.
- **Oxidase:** negativa.
- **Fermentação da lactose:** positiva.
- **Indol:** positiva (geralmente).
- **Citrato:** negativa (geralmente).
- **Motilidade:** positiva (exceto algumas cepas).

## Importância

- Agente de infecções entéricas (diarreias).
- Pode causar mastite bovina e infecções em outras espécies.
- Indicador de contaminação fecal em alimentos, água e ambiente.
- Presença em produtos de origem animal pode indicar falhas nas boas práticas de fabricação e higiene.

## Lembre-se

A detecção e o controle de *Escherichia coli* são essenciais para garantir a segurança dos alimentos de origem animal e a saúde dos animais e dos consumidores.

### 7.9 Gênero *Salmonella*

*Salmonella* compreende bacilos Gram-negativos pertencentes à família *Enterobacteriaceae* e apresenta enorme importância veterinária, epidemiológica e sanitária.

As salmonelas podem colonizar o trato gastrointestinal de diferentes espécies animais. Algumas infecções permanecem assintomáticas, enquanto outras provocam:

- enterite;
- enterocolite;
- septicemia;
- doença sistêmica;
- abortos;
- mortalidade neonatal.

Um aspecto particularmente importante é que animais aparentemente saudáveis podem eliminar salmonelas nas fezes, contribuindo para a disseminação no ambiente e para a contaminação de alimentos. Ainda, a importância zoonótica é igualmente expressiva. A OMS inclui *Salmonella* entre os principais agentes bacterianos relacionados às doenças transmitidas por alimentos.

Por isso, seu controle precisa envolver toda a cadeia produtiva: **animal → ambiente → instalações → abate/ordenha → processamento → alimento → consumidor.**

Medidas de biossegurança, higiene, controle de roedores e outros vetores, qualidade da água, manejo adequado, monitoramento microbiológico e redução da contaminação cruzada são componentes importantes da prevenção.

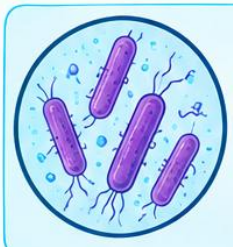

# Salmonella

Bacilos Gram-negativos, pertencentes à família *Enterobacteriaceae*, de grande importância veterinária, epidemiológica e para a Saúde Pública.

## Características importantes

- **Bacilos Gram-negativos.**
- **Móveis** (possuem flagelos peritríquios).
- **Não formam esporos.**
- São **anaeróbios facultativos.**
- Podem sobreviver em condições ambientais adversas e em alimentos por períodos prolongados.

## Espécies de importância veterinária

- ***Salmonella enterica*** (sorovares como Typhimurium, Enteritidis, Dublin, Newport, entre outros).
- ***Salmonella bongori*.**
- ***Salmonella arizonae*.**

Diferentes sorovares estão associados a diversas espécies animais e a diferentes quadros clínicos.

## Morfologia

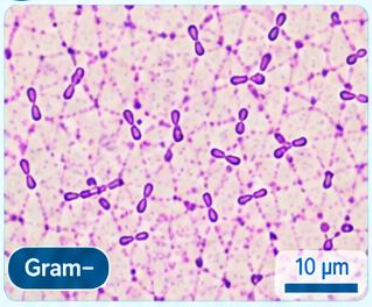


**Bacilos Gram-negativos**, móveis
(em forma de "bastão", com flagelos peritríquios).

## Cultura e características de crescimento

Colônias em ágar MacConkey
(lactose não fermentadora).

### Condições de crescimento

- **Temperatura:** 35–37 °C.
- **Tempo:** 18–24 horas.
- **Aeróbio** ou anaeróbio facultativo.

## Principais doenças

- Enterites e gastroenterites (animais e humanos).
- **Septicemia.**
- **Aborto.**
- **Infecções** de pele e feridas.
- **Infecções** respiratórias (menos frequentes).
- Mastite (rara).

## Principais provas bioquímicas

- **Catalase:** positiva.
- **Oxidase:** negativa.
- **Fermentação da lactose:** negativa.
- **Indol:** geralmente negativo.
- **Citrato:** positivo.
- **Motilidade:** positiva.

## Importância

- Grande impacto econômico na produção animal.
- **Associada à** contaminação de **alimentos** de origem animal.
- Agente de **zoonose** de relevância global.
- Pode causar surtos de doenças transmitidas por alimentos.

## Lembre-se

A presença de ***Salmonella*** em animais, alimentos e no ambiente exige medidas de prevenção e controle ao longo de toda a cadeia produtiva, pois envolve a saúde animal, a segurança dos alimentos e a saúde pública.

## Prevenção e controle

- **Vacinação** (em espécies indicadas).
- **Higiene e biossegurança.**
- Controle de alimentos e da água.
- Controle de roedores e outros vetores.
- Monitoramento microbiológico e rastreabilidade.

### 7.10 Gêneros *Pasteurella* e *Mannheimia*

Os gêneros *Pasteurella* e *Mannheimia* compreendem bactérias Gram-negativas de grande importância na Medicina Veterinária, especialmente por sua participação em enfermidades do trato respiratório de animais de produção. Esses microrganismos podem colonizar as mucosas das vias respiratórias sem necessariamente provocar doença, mas alterações nas condições do hospedeiro podem favorecer sua multiplicação e a progressão para infecções clínicas. Dessa forma, sua presença deve ser compreendida dentro do contexto da interação entre o microrganismo, o hospedeiro e o ambiente.

*Mannheimia haemolytica* apresenta particular importância em bovinos, ovinos e caprinos, estando frequentemente associada à broncopneumonia. Em bovinos, participa de quadros de doença respiratória que podem apresentar evolução rápida e comprometimento significativo do tecido pulmonar. Situações como estresse, transporte, mudanças bruscas de temperatura, alterações ambientais, superlotação, ventilação inadequada e infecções virais prévias podem comprometer os mecanismos de defesa do trato respiratório e favorecer a instalação da doença. A resposta inflamatória desencadeada no pulmão pode contribuir de maneira importante para a gravidade das lesões e dos sinais clínicos.

Por sua vez, *Pasteurella multocida* apresenta ampla distribuição entre diferentes espécies animais e pode estar associada a enfermidades respiratórias, septicemias e outras infecções. Sua importância clínica varia conforme a espécie hospedeira e as condições predisponentes. Em animais de produção, pode participar de quadros respiratórios associados a situações de estresse e manejo inadequado, enquanto em outras espécies pode estar envolvida em processos infecciosos de diferentes localizações. Assim, a identificação de *P. multocida* em uma amostra clínica deve ser interpretada em conjunto com os sinais clínicos, as lesões observadas e os demais achados laboratoriais.

Esses agentes ilustram de maneira particularmente clara o conceito de complexo respiratório dos animais, no qual a enfermidade raramente depende exclusivamente da presença de uma única bactéria. A ocorrência e a gravidade dos quadros respiratórios resultam frequentemente da interação entre agentes infecciosos, condições ambientais, práticas de manejo, estado imunológico e características individuais do hospedeiro. Infecções virais podem causar lesões iniciais ou

comprometer os mecanismos de defesa das vias respiratórias, facilitando a proliferação de bactérias oportunistas e a progressão para pneumonia.

Do ponto de vista diagnóstico, a investigação desses agentes pode envolver avaliação clínica, análise das lesões, cultivo bacteriano, identificação bioquímica ou métodos moleculares e testes de suscetibilidade aos antimicrobianos, conforme o caso e os recursos disponíveis. A obtenção adequada das amostras, preferencialmente a partir de lesões representativas e antes do início da terapia antimicrobiana, é fundamental para aumentar a possibilidade de recuperação do agente e estabelecer sua relação com o quadro clínico.

A prevenção depende, portanto, não apenas do controle dos agentes infecciosos, mas principalmente da redução dos fatores predisponentes. Boas condições de ventilação, redução da superlotação, manejo adequado do transporte, controle de estresse, higiene das instalações, vacinação quando indicada e monitoramento dos animais contribuem para a manutenção da integridade dos mecanismos de defesa respiratória. Nesse contexto, *Pasteurella* e *Mannheimia* demonstram como a prevenção das doenças respiratórias exige uma abordagem integrada, na qual microbiologia, imunidade, ambiente e manejo animal são considerados conjuntamente.

# Gêneros *Pasteurella* e *Mannheimia*

Cocobacilos Gram-negativos, de importância nas doenças respiratórias, sistêmicas e reprodutivas de diferentes espécies animais.

## *Pasteurella*

- **Bacilos Gram-negativos**, curtos (cocobacilos).
- **Não formam esporos.**
- Podem apresentar **cápsula** (fator de virulência).
- São **anaeróbios facultativos.**

## *Mannheimia*

- **Cocobacilos Gram-negativos.**
- **Muito** semelhantes a *Pasteurella* (diferenciação por testes bioquímicos e moleculares).
- **Não formam esporos.**
- São **anaeróbios facultativos.**
- Podem **apresentar cápsula.**

## Principais espécies e hospedeiros

- ***Pasteurella multocida*** – ampla distribuição; aves, suínos, bovinos, ovinos, caninos e felinos.
- ***Pasteurella haemolytica*** – bovinos e ovinos.
- ***Pasteurella trehalosi*** – suínos.

## Principais espécies e hospedeiros

- ***Mannheimia haemolytica*** – bovinos e pequenos ruminantes.
- ***Mannheimia varigena*** – bovinos, ovinos e caprinos.

## Morfologia

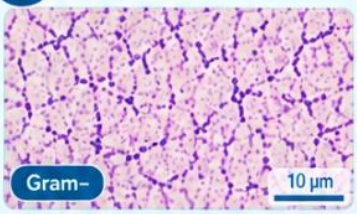


Cocobacilos Gram-negativos, dispostos isolados ou em pares.

## Cultura e características de crescimento

Colônias pequenas a médias, acinzentadas, em ágar sangue.

### Condições de crescimento

- **Temperatura:** 35–37 °C.
- **Tempo:** 18–48 horas.
- Aeróbio ou anaeróbio facultativo.

## Fatores de virulência

- **Cápsula** (antifagocítica).
- **Lipopolissacarídeo** (LPS).
- **Toxinas** (ex.: toxina de *Pasteurella multocida*).
- **Adesinas e fímbrias.**
- **Enzimas** (hialuronidase, neuraminidase, proteases).
- Capacidade de formação de biofilmes.

## Principais doenças

***Pasteurella***

- Doenças respiratórias (complexo respiratório).
- Septicemias.
- Infecções de feridas e abscessos.
- Mastite (especialmente *P. multocida* em bovinos e aves).
- Infecções reprodutivas (ex.: **abortos**).

***Mannheimia***

- Broncopneumonia bovina (*Mannheimia haemolytica*).
- Sinusite e otite em ruminantes.
- Infecções sistêmicas e septicemias.

## Diagnóstico laboratorial

- **Cultura bacteriana** em meios seletivos e diferenciação bioquímica.
- **Testes de identificação** (ex.: oxidase, urease, indol, fermentação de açúcares).
- PCR (em casos específicos).
- **Testes de susceptibilidade** aos antimicrobianos.

## Prevenção e controle

- Vacinação (principalmente em bovinos e ovinos, contra *M. haemolytica*).
- Manejo adequado e redução do estresse dos animais.
- Biossegurança e higiene das instalações.
- Controle de outras infecções respiratórias (vírus e micoplasmas).
- Uso racional de antimicrobianos.

## Importância

- ✓ Afetam principalmente animais de produção e ruminantes.
- ✓ Podem causar perdas econômicas significativas.
- ✓ Algumas espécies possuem potencial zoonótico (ex.: *P. multocida*).

### Saúde Pública e Saúde Única

A contaminação de alimentos de origem animal, o contato ocupacional e a circulação entre animais, ambiente e seres humanos reforçam a importância do monitoramento e do controle desses agentes.

***Pasteurella* e *Mannheimia*** *ilustram como bactérias oportunistas podem causar diferentes quadros clínicos e impactar a saúde animal, a produção e a saúde pública.*

### 7.11 Gênero *Brucella*

As bactérias do gênero *Brucella* são pequenos cocobacilos Gram-negativos, com capacidade de sobreviver e multiplicar-se no interior de células do hospedeiro, especialmente de células do sistema fagocítico. Essa característica contribui para a persistência da infecção e influencia tanto a resposta do hospedeiro quanto os métodos utilizados para o diagnóstico. Embora diferentes espécies de *Brucella* apresentem preferência por determinados hospedeiros, algumas podem infectar outras espécies animais, o que amplia sua importância epidemiológica.

A brucelose possui enorme importância veterinária e econômica por afetar principalmente a saúde reprodutiva dos animais. Os principais sinais e consequências incluem:

- aborto;
- infertilidade;
- retenção de placenta;
- nascimento de animais fracos;
- alterações reprodutivas;
- orquite e epididimite em machos;
- redução dos índices produtivos.

A ocorrência de abortos e falhas reprodutivas pode provocar perdas econômicas expressivas, especialmente em sistemas de produção de bovinos, ovinos, caprinos e suínos. Além disso, mesmo após a recuperação clínica, os animais infectados podem continuar eliminando a bactéria e contribuir para a manutenção da infecção no rebanho. A eliminação de *Brucella* pode ocorrer por materiais associados ao parto ou aborto, secreções uterinas, leite e outros produtos biológicos, tornando esses materiais importantes fontes de infecção para outros animais.

Entre as espécies de maior importância veterinária estão *Brucella abortus*, associada principalmente à brucelose dos bovinos; *B. melitensis*, especialmente relacionada a ovinos e caprinos; e *B. suis*, associada aos suínos. Outras espécies também apresentam importância em determinados hospedeiros, como *B. canis* em cães e *B. ovis* em ovinos. A relação entre espécie bacteriana, hospedeiro e características

epidemiológicas é importante para compreender a ocorrência e as estratégias de controle da doença.

A brucelose também é uma zoonose de grande relevância. A transmissão para seres humanos pode ocorrer pelo contato direto com animais infectados ou com tecidos e secreções contaminados, especialmente fetos, placentas e secreções uterinas, além da ingestão de leite e derivados não submetidos a tratamento adequado. Trabalhadores rurais, médicos-veterinários, profissionais de abatedouros e pessoas que manipulam materiais provenientes de abortos constituem grupos ocupacionais de maior risco. O consumo de leite não pasteurizado e seus derivados também representa uma importante via de exposição.

O diagnóstico e a vigilância são fundamentais para o controle da brucelose. A suspeita pode surgir a partir de alterações reprodutivas no rebanho, mas a confirmação depende de métodos laboratoriais apropriados, incluindo testes sorológicos e, em situações específicas, isolamento e identificação do agente. As medidas de controle devem considerar a realidade epidemiológica de cada região e podem envolver vigilância dos rebanhos, diagnóstico dos animais, vacinação quando indicada, controle da movimentação e medidas de biossegurança. A WOAH destaca que o controle da infecção nos animais constitui uma das principais estratégias para reduzir a ocorrência da brucelose humana.

Dessa maneira, o controle da brucelose demonstra claramente que a saúde do rebanho e a saúde da população estão diretamente conectadas. A doença ultrapassa os limites da clínica veterinária, envolvendo produção animal, segurança dos alimentos, saúde ocupacional e saúde pública. Sob a perspectiva da Saúde Única, a prevenção exige a integração entre médicos-veterinários, produtores, profissionais de saúde, laboratórios e serviços de vigilância, de modo a reduzir a circulação do agente entre animais, seres humanos e ambiente.

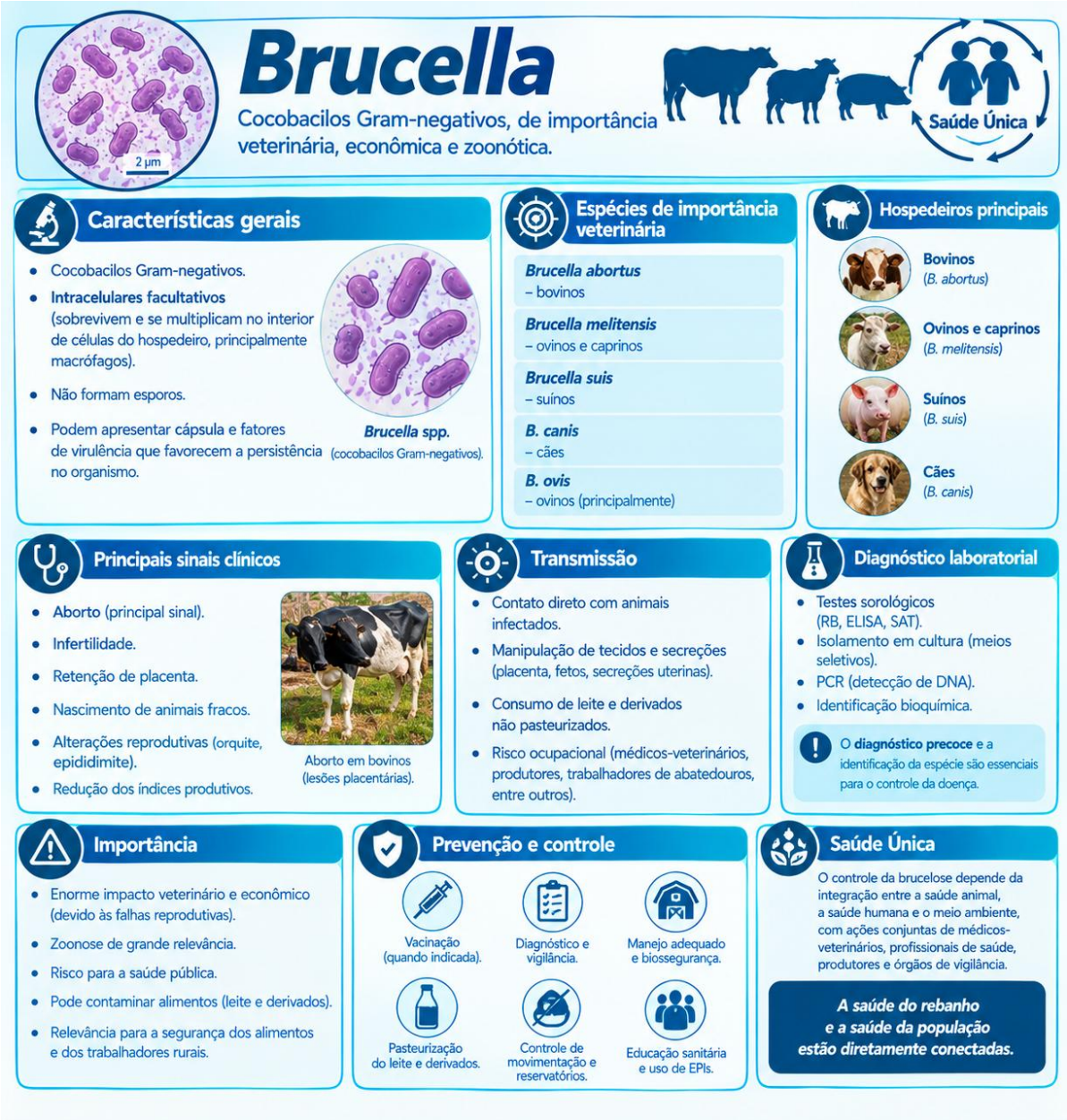


## 7.12 Gênero *Leptospira*

O gênero *Leptospira* compreende bactérias espiraladas extremamente finas, pertencentes ao grupo das espiroquetas. Possuem elevada capacidade de movimentação, característica que contribui para sua disseminação em diferentes ambientes e para a colonização dos tecidos do hospedeiro. A leptospirose apresenta ampla distribuição geográfica e possui grande importância para a Medicina Veterinária e para a Saúde Pública devido ao seu caráter zoonótico.

Diferentes espécies de animais podem participar da manutenção de *Leptospira* na natureza. Alguns hospedeiros, especialmente determinados mamíferos, podem apresentar infecção com poucos ou nenhum sinal clínico e atuar como reservatórios, eliminando as bactérias principalmente pela urina. Dessa forma, animais infectados

podem contaminar o ambiente e contribuir para a manutenção do agente por períodos prolongados, especialmente quando existem condições favoráveis de umidade.

A contaminação de água, solo, instalações, pastagens e alimentos pode favorecer a exposição de outros animais e dos seres humanos. A transmissão ocorre principalmente pelo contato com água ou ambientes contaminados com urina de animais infectados, sendo particularmente favorecida em locais úmidos. A entrada da bactéria no organismo pode ocorrer por meio de pequenas lesões na pele ou através das mucosas, o que torna a exposição ocupacional especialmente relevante para produtores rurais, médicos-veterinários e outros profissionais que manipulam animais ou ambientes potencialmente contaminados.

Nos animais, a infecção pode produzir manifestações renais, hepáticas, reprodutivas e sistêmicas, cuja gravidade varia de acordo com a espécie infectada, o sorovar envolvido e as condições do hospedeiro. Em animais de produção, as alterações reprodutivas podem representar importante causa de perdas econômicas, incluindo aborto, infertilidade, nascimento de animais fracos e redução dos índices produtivos. Em cães, a doença pode apresentar quadros sistêmicos importantes, com comprometimento renal e hepático, enquanto em outras espécies a infecção pode permanecer subclínica.

O diagnóstico da leptospirose pode envolver diferentes abordagens laboratoriais, incluindo testes sorológicos, métodos moleculares e, em situações específicas, isolamento bacteriano. A interpretação dos resultados deve considerar a espécie animal, o histórico epidemiológico, a vacinação e os sinais clínicos apresentados. A identificação de animais infectados e o conhecimento das possíveis fontes de contaminação são importantes para estabelecer medidas de controle e reduzir a circulação do agente.

A prevenção depende da combinação de vacinação quando disponível e indicada, manejo adequado dos animais, controle de roedores, redução do contato com água potencialmente contaminada, higiene das instalações e medidas de biossegurança. No caso de animais de produção, o controle deve também considerar a prevenção de perdas reprodutivas e a redução da contaminação ambiental. Para os seres humanos expostos ocupacionalmente, o uso de equipamentos de proteção individual

e a adoção de práticas seguras durante o manejo dos animais e de materiais contaminados são medidas importantes.

A leptospirose constitui, portanto, um excelente exemplo de Saúde Única, pois sua epidemiologia depende da interação entre animais, seres humanos e ambiente. O controle da doença não deve se limitar ao tratamento dos animais doentes, mas envolver a identificação de reservatórios, o manejo ambiental, a vigilância epidemiológica, a vacinação quando indicada e a educação sanitária. Essa abordagem integrada é fundamental para reduzir a circulação de *Leptospira* e proteger simultaneamente a saúde animal, a saúde humana e o ambiente.

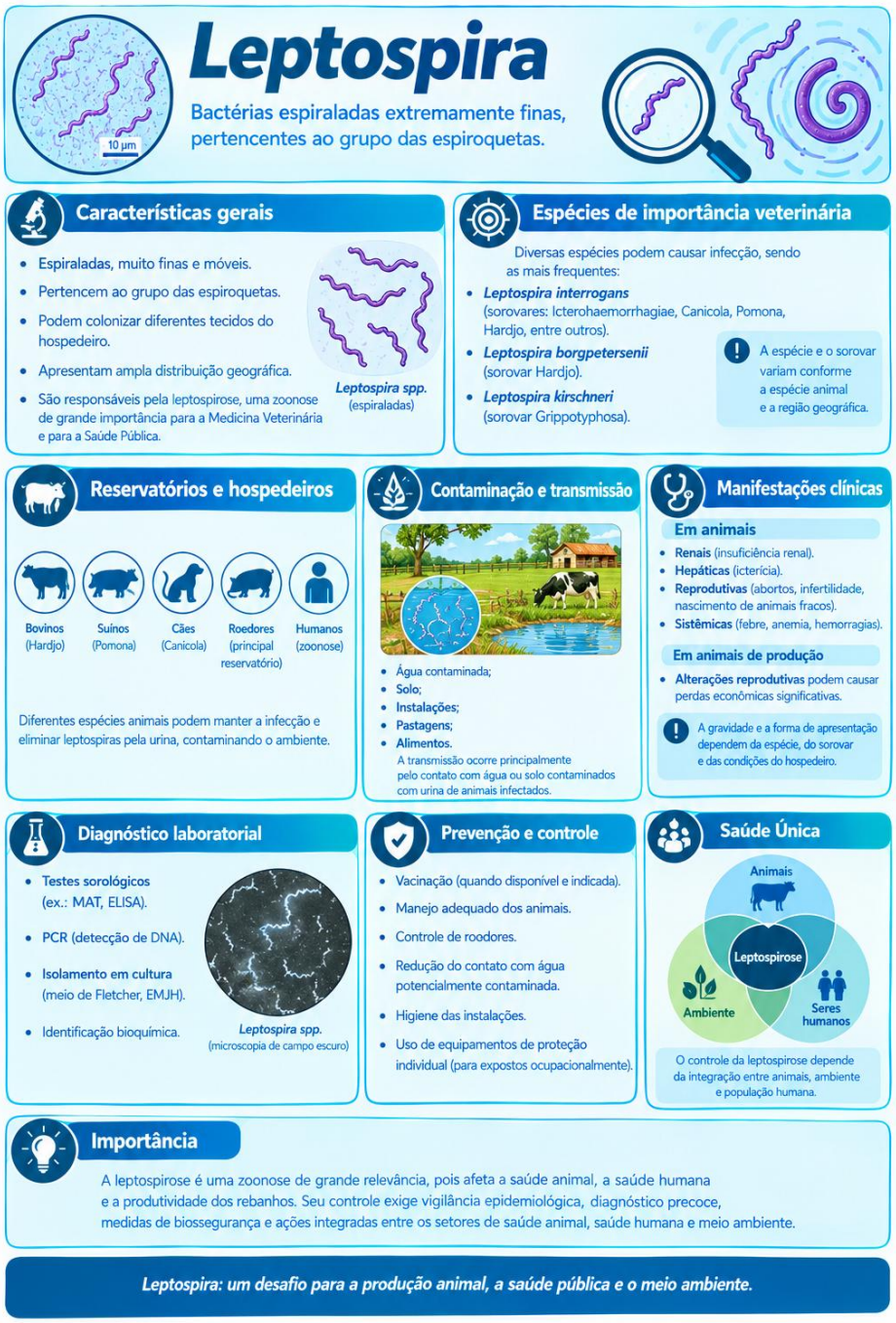

### 7.13 Gênero *Mycobacterium*

As bactérias do gênero *Mycobacterium* apresentam características estruturais particulares, principalmente uma parede celular rica em lipídios, com elevada concentração de ácidos micólicos. Essa composição confere às células maior resistência a condições ambientais adversas e a determinados agentes químicos, além de influenciar a interação da bactéria com o hospedeiro. A parede celular também está relacionada às propriedades tintoriais das micobactérias, que não são adequadamente demonstradas pela coloração de Gram convencional.

Devido à presença de ácidos micólicos e à capacidade de resistir à descoloração por soluções ácido-alcoólicas, as micobactérias são classificadas como bactérias álcool-ácido resistentes (BAAR). Essa característica pode ser evidenciada por métodos específicos de coloração, como a coloração de Ziehl-Neelsen, que permite a visualização dos bacilos álcool-ácido resistentes. A característica tintorial constitui uma importante ferramenta para a investigação laboratorial de infecções causadas por micobactérias.

Outro aspecto importante do gênero é o crescimento lento de várias espécies de interesse veterinário. Em comparação com muitas bactérias de crescimento rápido, as micobactérias podem necessitar de períodos prolongados para formar colônias em meios de cultura. Essa característica representa um desafio para o diagnóstico microbiológico convencional e justifica a utilização complementar de métodos moleculares e outras técnicas laboratoriais, especialmente quando é necessário obter uma resposta diagnóstica mais rapidamente.

*Mycobacterium bovis*

Entre as espécies de maior importância para a Medicina Veterinária está *Mycobacterium bovis*, agente associado à tuberculose bovina. A enfermidade possui importância sanitária e econômica devido à capacidade de produzir infecção crônica, comprometer a saúde e a produtividade dos animais e resultar em perdas relacionadas ao controle sanitário dos rebanhos. Além dos bovinos, *M. bovis* pode infectar diferentes espécies de mamíferos, incluindo animais silvestres, o que pode contribuir para a manutenção do agente em determinadas regiões.

A transmissão ocorre principalmente pela inalação de aerossóis contendo o agente, especialmente em situações de contato próximo e prolongado entre animais infectados e suscetíveis. Entretanto, outras vias podem participar da disseminação, incluindo a ingestão de materiais contaminados. Após a entrada no organismo, a bactéria pode alcançar os tecidos e estabelecer uma infecção persistente, estando associada ao desenvolvimento de lesões granulomatosas características da tuberculose.

A resposta do hospedeiro desempenha papel importante na evolução da infecção. A interação entre *M. bovis* e as células do sistema imune pode favorecer a formação de granulomas, estruturas constituídas por diferentes tipos celulares que representam uma tentativa do organismo de conter o agente. Essas lesões podem estar presentes em órgãos como pulmões e linfonodos, embora a distribuição das lesões dependa da via de infecção e da evolução da doença.

A tuberculose causada por *M. bovis* apresenta ainda importância zoonótica, uma vez que a bactéria pode infectar seres humanos. A exposição pode ocorrer principalmente pelo contato com animais infectados e materiais contaminados, além do consumo de produtos de origem animal que não tenham sido submetidos a medidas adequadas de controle. Dessa forma, a enfermidade ultrapassa os limites da saúde dos rebanhos e está diretamente relacionada à segurança dos alimentos e à Saúde Pública.

O diagnóstico das infecções por *Mycobacterium* pode envolver diferentes abordagens, incluindo exames anatomopatológicos, colorações para BAAR, cultivo microbiológico e métodos moleculares. A escolha do método depende da espécie bacteriana suspeita, da finalidade da investigação e do tipo de amostra disponível. Como o crescimento de muitas micobactérias é lento, a associação entre métodos microbiológicos, moleculares e epidemiológicos pode aumentar a eficiência da investigação.

O controle da tuberculose bovina depende da identificação dos animais infectados, vigilância sanitária, medidas de biossegurança e controle da movimentação dos animais, de acordo com as estratégias estabelecidas pelos programas sanitários. A prevenção também exige atenção à introdução de animais nos rebanhos e à interação entre animais domésticos e possíveis reservatórios silvestres.

Assim, o estudo do gênero *Mycobacterium* demonstra de forma clara como estrutura bacteriana, crescimento, patogênese, diagnóstico e epidemiologia estão diretamente relacionados. No contexto da Medicina Veterinária, *M. bovis* possui importância que ultrapassa a tuberculose nos bovinos, envolvendo produção animal, conservação da saúde dos rebanhos, segurança dos alimentos e prevenção de zoonoses. Por esse motivo, seu controle constitui uma importante ação de Saúde Única, na qual a integração entre saúde animal, saúde humana e vigilância ambiental é fundamental.

### 7.14 Bactérias, alimentos e Saúde Pública

A importância das bactérias na Medicina Veterinária não termina quando o animal deixa de apresentar sinais clínicos. Em sistemas de produção de alimentos, o animal constitui uma das primeiras etapas de uma cadeia que pode conectar o ambiente, a produção, o processamento e o consumidor.

Bactérias presentes em animais podem alcançar alimentos por diferentes vias:

animal → fezes → ambiente → água → equipamentos → alimento → consumidor.

Também pode ocorrer transmissão durante o abate, ordenha, processamento, armazenamento, transporte e manipulação.

Entre os principais agentes bacterianos de importância para a segurança dos alimentos estão:

- *Salmonella* spp.;
- *Campylobacter* spp.;
- *Listeria monocytogenes*;
- *Escherichia coli* patogênica;
- *Staphylococcus aureus*;
- *Bacillus cereus*;
- *Clostridium* spp.;
- *Brucella* spp.

A OMS destaca que doenças transmitidas por alimentos podem resultar de contaminação em diferentes etapas da cadeia de produção e consumo e que sua prevenção depende da atuação conjunta de diferentes setores.

Nesse contexto, a Medicina Veterinária exerce papel estratégico. O médico-veterinário participa da prevenção e do diagnóstico das doenças nos animais, da inspeção e fiscalização de produtos de origem animal, do controle higiênico-sanitário, da vigilância epidemiológica e da prevenção de zoonoses.

Portanto, segurança dos alimentos também é uma atividade de saúde animal.

### 7.15 Bactérias e resistência aos antimicrobianos

A resistência aos antimicrobianos constitui um dos maiores desafios contemporâneos para a Medicina Veterinária.

A utilização de antimicrobianos exerce pressão seletiva sobre as populações bacterianas, favorecendo a sobrevivência e multiplicação de organismos que apresentam mecanismos de resistência.

Esses mecanismos podem incluir:

- produção de enzimas que inativam antimicrobianos;
- alteração do alvo do medicamento;
- redução da permeabilidade celular;
- sistemas de efluxo;
- aquisição de genes de resistência por elementos genéticos móveis.

O problema torna-se ainda mais complexo porque genes de resistência podem circular entre bactérias, animais, seres humanos e ambientes.

A WOAH atualmente considera a resistência antimicrobiana uma questão de Saúde Única e destaca a necessidade de vigilância integrada do uso de antimicrobianos e da resistência em diferentes setores

Na prática veterinária, isso reforça a importância de:

1. utilizar antimicrobianos somente quando indicados;
2. realizar diagnóstico etiológico sempre que possível;
3. coletar amostras adequadamente antes do tratamento quando a situação clínica permitir;
4. realizar testes de susceptibilidade quando indicados;
5. respeitar dose, intervalo e duração do tratamento;
6. considerar espécie e características do paciente;
7. evitar o uso indiscriminado;
8. implementar medidas de prevenção que reduzam a necessidade de antimicrobianos.

Dessa forma, o controle da resistência não depende apenas de descobrir novos medicamentos, mas também de reduzir a necessidade de utilizá-los.

### 7.16 Bactérias de importância veterinária sob a perspectiva da Saúde Única

Ao analisar os diferentes gêneros apresentados neste capítulo, torna-se evidente que muitas infecções bacterianas não podem ser compreendidas exclusivamente dentro da clínica veterinária.

*Brucella*, *Leptospira*, *Mycobacterium*, *Listeria*, *Salmonella*, *Campylobacter*, determinadas linhagens de *Escherichia coli* e algumas espécies de *Staphylococcus* são exemplos de agentes cuja importância ultrapassa a relação entre bactéria e animal.

A Saúde Única reconhece justamente essa interdependência entre saúde humana, saúde animal e saúde ambiental. A OMS considera zoonoses, segurança dos alimentos e resistência antimicrobiana exemplos de problemas que exigem colaboração entre diferentes setores. (Organização Mundial da Saúde)

Na Medicina Veterinária, essa perspectiva é particularmente importante porque o profissional atua em diferentes pontos dessa interface:

- atendimento de animais de companhia;
- produção animal;
- reprodução;
- inspeção de produtos de origem animal;
- diagnóstico laboratorial;
- vigilância epidemiológica;
- controle de zoonoses;
- biossegurança;
- saúde ambiental;
- uso responsável de antimicrobianos.

Assim, estudar bactérias veterinárias significa estudar também cadeias de transmissão, populações, ambientes e sistemas produtivos.

### 7.17 Considerações finais

As bactérias de importância veterinária compreendem um grupo amplo e heterogêneo de microrganismos, que apresentam diferentes características morfológicas, fisiológicas, metabólicas e mecanismos de interação com seus hospedeiros. Ao longo deste capítulo, foram apresentados gêneros bacterianos capazes de atuar como patógenos primários, agentes oportunistas, integrantes da microbiota ou microrganismos ambientais, demonstrando que a relação entre bactéria e hospedeiro pode assumir diferentes formas.

O estudo desses gêneros permite compreender que as características bacterianas estão diretamente relacionadas às manifestações clínicas e às estratégias de diagnóstico e controle. A presença de cápsulas, toxinas, enzimas, estruturas de adesão, capacidade de formar biofilmes, resistência a condições ambientais ou mecanismos de invasão celular pode determinar a capacidade de uma bactéria colonizar determinado hospedeiro, escapar das defesas do organismo e produzir lesões. Da mesma forma, características como a formação de endósporos, a presença de ácidos micólicos ou a ausência de parede celular interferem diretamente na sobrevivência do microrganismo e nas possibilidades de diagnóstico e tratamento.

Os gêneros estudados também demonstram a grande diversidade de enfermidades bacterianas encontradas na Medicina Veterinária. Staphylococcus, Streptococcus e Enterococcus podem estar associados a infecções oportunistas, mastites, doenças cutâneas e processos sistêmicos; Bacillus e Clostridium apresentam espécies capazes de produzir doenças graves e toxinas, além de possuírem formas de resistência ambiental; Listeria, Salmonella, Campylobacter e determinadas linhagens de Escherichia coli possuem importância tanto na saúde animal quanto na segurança dos alimentos; enquanto Brucella, Leptospira e Mycobacterium destacam-se pelo caráter zoonótico e pela relevância epidemiológica.

Outros gêneros, como Corynebacterium, Trueperella, Pasteurella, Mannheimia, Mycoplasma, Rhodococcus, Erysipelothrix, Actinobacillus, Brachyspira e Lawsonia, demonstram que as bactérias podem participar de enfermidades de diferentes

sistemas orgânicos e afetar espécies animais distintas. Algumas estão fortemente relacionadas a determinadas espécies ou sistemas de produção, enquanto outras apresentam distribuição mais ampla. Essa diversidade exige do médico-veterinário conhecimento sobre hospedeiros, reservatórios, vias de transmissão, fatores predisponentes e características epidemiológicas de cada agente.

Um dos principais aprendizados deste capítulo é que a identificação de uma bactéria não deve ser dissociada do contexto clínico. O isolamento de um microrganismo não significa necessariamente que ele seja o responsável pelo quadro observado. A interpretação microbiológica deve considerar a origem e a qualidade da amostra, o sítio de isolamento, os sinais clínicos, as lesões, a quantidade de microrganismos recuperados, a possibilidade de colonização ou contaminação e os demais resultados laboratoriais. Assim, a microbiologia não deve ser entendida apenas como a identificação de nomes de bactérias, mas como uma ferramenta para compreender a relação entre o agente e a doença.

O conhecimento dos gêneros bacterianos também é fundamental para a escolha das estratégias de diagnóstico e controle. Características como velocidade de crescimento, exigências nutricionais, necessidade de oxigênio, resistência ambiental e propriedades tintoriais determinam a escolha dos métodos laboratoriais. Algumas bactérias podem ser identificadas por métodos convencionais de cultura e testes bioquímicos, enquanto outras exigem métodos moleculares, testes sorológicos ou procedimentos laboratoriais especializados. Dessa forma, conhecer a biologia do agente é o primeiro passo para selecionar adequadamente a metodologia diagnóstica.

A prevenção das enfermidades bacterianas também depende da compreensão de sua epidemiologia. Vacinação, biossegurança, higiene, manejo adequado, controle de vetores e reservatórios, qualidade da água e dos alimentos, isolamento de animais infectados e vigilância sanitária são exemplos de medidas que podem interromper diferentes etapas da cadeia de transmissão. Em muitos casos, a prevenção é mais eficiente quando os fatores que favorecem a doença são identificados e controlados antes que ocorram manifestações clínicas ou perdas produtivas.

Outro ponto fundamental é a relação entre as bactérias veterinárias e os sistemas de produção animal. Infecções bacterianas podem provocar mortalidade, redução do

ganho de peso, queda na produção de leite e ovos, alterações reprodutivas, condenação de carcaças e órgãos e aumento dos custos de tratamento e controle. Portanto, compreender os agentes bacterianos não é importante apenas para o diagnóstico individual, mas também para a manutenção da saúde dos rebanhos, do bem-estar animal e da eficiência dos sistemas produtivos.

Além disso, determinados gêneros estudados neste capítulo apresentam importância que ultrapassa os limites da saúde animal. *Brucella, Leptospira, Mycobacterium, Listeria, Salmonella, Campylobacter* e determinadas linhagens de *Escherichia coli*, entre outros agentes, podem estabelecer relações epidemiológicas entre animais, seres humanos, alimentos e ambiente. Nesses casos, o médico-veterinário participa diretamente da prevenção de zoonoses, da vigilância epidemiológica e da proteção da cadeia de alimentos de origem animal.

A resistência aos antimicrobianos acrescenta outra dimensão à importância das bactérias veterinárias. A utilização inadequada desses medicamentos pode favorecer a seleção de populações bacterianas resistentes, dificultando o tratamento de infecções e contribuindo para a circulação de mecanismos de resistência entre diferentes ambientes e populações. Por isso, o conhecimento microbiológico deve estar associado ao uso criterioso dos antimicrobianos, à realização de diagnósticos adequados, aos testes de susceptibilidade quando indicados e à adoção de medidas preventivas que reduzam a necessidade de tratamento.

Nesse contexto, a Saúde Única amplia a compreensão sobre o papel das bactérias de importância veterinária. O animal não está isolado do ambiente em que vive, do sistema produtivo do qual participa ou das populações humanas que com ele interagem. Uma bactéria que causa doença em um animal pode também produzir perdas econômicas, contaminar alimentos, permanecer no ambiente ou representar risco para outras espécies. O estudo dos gêneros bacterianos, portanto, permite compreender essas conexões e reconhecer os diferentes pontos em que a cadeia de transmissão pode ser interrompida.

Para o estudante de Medicina Veterinária, conhecer os principais gêneros bacterianos significa adquirir uma base para o raciocínio microbiológico. Mais do que memorizar características isoladas, é necessário aprender a relacionar estrutura, metabolismo, fatores de virulência, hospedeiro, ambiente, transmissão, manifestações clínicas, diagnóstico, prevenção e controle. Esse raciocínio será

utilizado posteriormente no estudo das enfermidades infecciosas e na interpretação dos exames microbiológicos realizados na prática profissional.

Assim, o estudo das bactérias de importância veterinária permite compreender que a microbiologia está presente em praticamente todas as áreas da Medicina Veterinária. Ela participa da clínica de animais de companhia e de produção, da reprodução, da sanidade dos rebanhos, da inspeção de produtos de origem animal, da segurança dos alimentos, da saúde pública, da medicina de animais silvestres e da vigilância epidemiológica.

Conhecer os principais gêneros bacterianos é, portanto, mais do que conhecer seus nomes. É compreender onde esses microrganismos estão, como sobrevivem, como interagem com seus hospedeiros, como produzem doença e como podem ser controlados. Esse conhecimento constitui uma das bases para que o médico-veterinário seja capaz de atuar não apenas diante da doença instalada, mas também na sua prevenção e no controle de seus impactos sobre os animais, os sistemas produtivos e a sociedade.

Em Medicina Veterinária, compreender uma bactéria é compreender também o hospedeiro, o ambiente e a cadeia de transmissão na qual ela está inserida.

# CAPÍTULO 8 - MICOLOGIA: CARACTERÍSTICAS GERAIS DOS FUNGOS

## 8.1 Introdução à Micologia

A Micologia é a área da Microbiologia dedicada ao estudo dos fungos, organismos eucarióticos extremamente diversos que desempenham funções essenciais nos ecossistemas e, ao mesmo tempo, podem estar relacionados a doenças, deterioração de alimentos e produção de substâncias tóxicas. Durante muito tempo, os fungos foram agrupados juntamente com as plantas, mas o avanço dos conhecimentos morfológicos, fisiológicos e moleculares demonstrou que apresentam

características próprias suficientes para justificar sua organização em um reino distinto. Sendo assim, são organismos eucarióticos e apresenta entre suas estruturas núcleo, mitocôndrias, retículo endoplasmático, complexo de Golgi, membrana plasmática e parede celular.

A importância ecológica dos fungos é imensa. Muitos funcionam como decompositores, degradando restos vegetais e animais e devolvendo nutrientes aos ciclos ambientais. Outros estabelecem relações mutualísticas com plantas, como ocorre nas micorrizas, nas quais hifas fúngicas associadas às raízes aumentam a eficiência de absorção de água e minerais. Existem ainda fungos utilizados na produção de alimentos, bebidas, enzimas, antibióticos e outros produtos industriais.

Na Medicina Veterinária, o interesse concentra-se principalmente nos fungos capazes de provocar micoses, produzir micotoxinas, deteriorar alimentos ou atuar como agentes oportunistas em animais imunologicamente comprometidos.

## 8.2 Características celulares dos fungos

Por serem eucariontes, os fungos possuem núcleo delimitado por envelope nuclear e organelas membranosas. Essa organização os diferencia claramente das bactérias. Mitocôndrias realizam funções relacionadas à produção de energia, enquanto retículo endoplasmático e complexo de Golgi participam da síntese e processamento de proteínas e lipídios.

A parede celular fúngica constitui uma característica especialmente importante. Embora fungos possuam parede, sua composição é diferente daquela encontrada nas bactérias. Quitina e glucanos encontram-se entre seus principais componentes, enquanto peptidoglicano não está presente. Essa diferença explica por que medicamentos antibacterianos direcionados à parede bacteriana não atuam sobre os fungos.

A membrana citoplasmática também apresenta particularidades, principalmente pela presença de ergosterol, esterol que constitui alvo de diferentes medicamentos antifúngicos. A possibilidade de explorar diferenças entre as células do fungo e as células animais constitui a base da terapia antifúngica, embora a semelhança entre ambos, por serem eucariontes, torne a toxicidade seletiva mais difícil do que no tratamento de muitas infecções bacterianas.

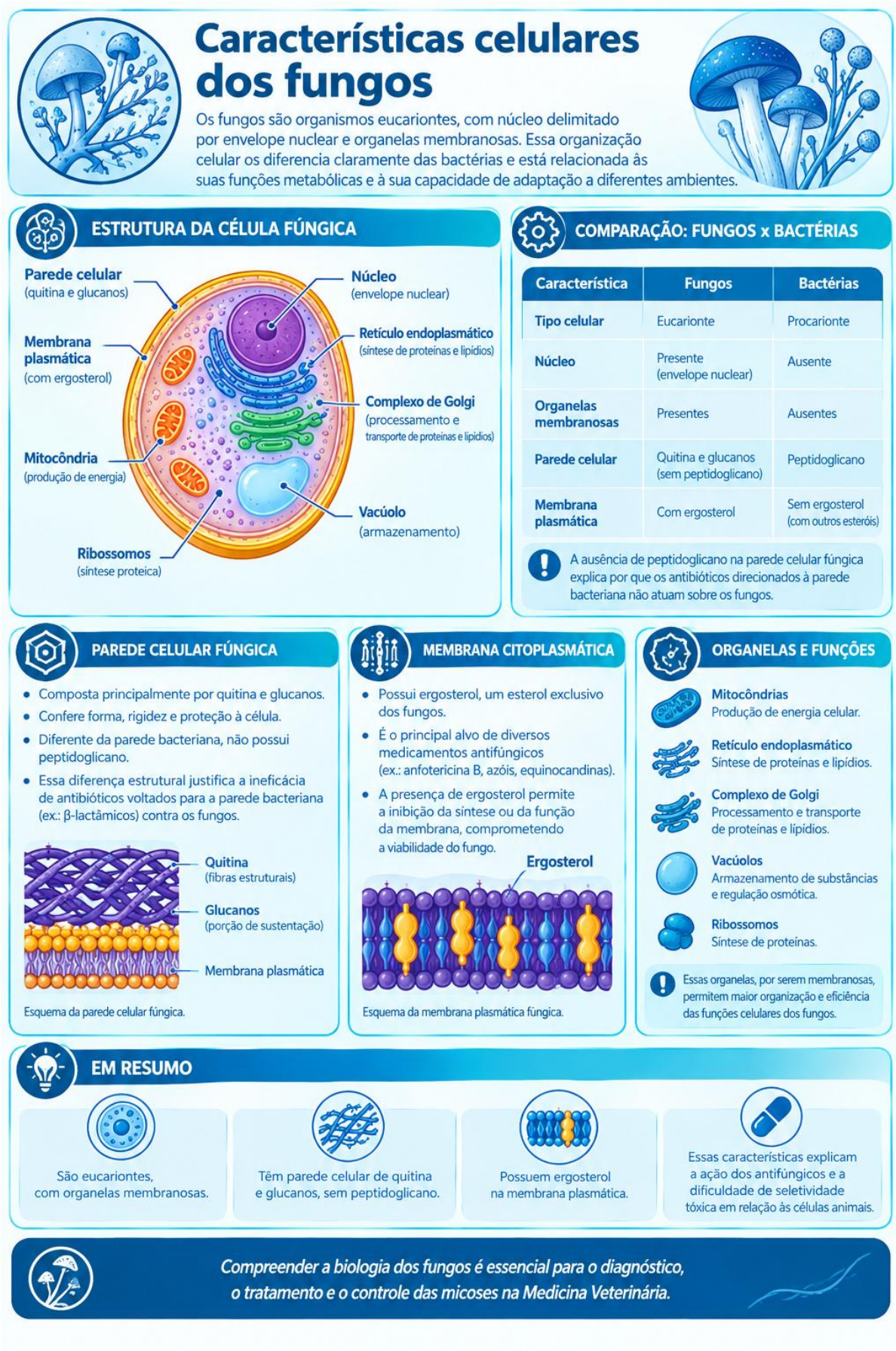


## 8.3 Nutrição e metabolismo fúngico

Os fungos são organismos heterotróficos, ou seja, não produzem seu próprio alimento e dependem de fontes externas de matéria orgânica para obter nutrientes e energia. Diferentemente dos animais, não realizam a ingestão de partículas alimentares seguida de digestão em um sistema digestório. Nos fungos, a obtenção de nutrientes ocorre principalmente por meio de digestão extracelular, na qual enzimas são liberadas sobre o substrato e promovem a degradação de moléculas complexas em compostos menores, posteriormente absorvidos pelas células fúngicas.

A digestão extracelular permite aos fungos utilizar diferentes tipos de compostos orgânicos como fontes de nutrientes. Carboidratos, proteínas e lipídios podem ser degradados por enzimas específicas, originando moléculas menores que podem ser transportadas para o interior das células e utilizadas nas vias metabólicas. Dessa forma, a nutrição fúngica está diretamente relacionada à capacidade enzimática do organismo e à disponibilidade de nutrientes no ambiente em que se encontra.

Nos fungos filamentosos, as hifas desempenham papel importante na aquisição de nutrientes, pois proporcionam uma ampla superfície de contato com o substrato. A expansão e a ramificação das hifas favorecem a liberação localizada de enzimas e a absorção dos produtos resultantes da digestão. Nas leveduras, que são predominantemente unicelulares, a absorção ocorre diretamente através da superfície celular, após a disponibilização dos nutrientes em formas que possam ser transportadas para o interior da célula.

Quanto ao metabolismo energético, a maioria dos fungos apresenta metabolismo predominantemente aeróbio, utilizando o oxigênio na respiração celular para obtenção de energia. Entretanto, algumas leveduras apresentam capacidade de metabolismo facultativo, podendo utilizar a respiração na presença de oxigênio e, em determinadas condições, recorrer à fermentação. Essa característica metabólica permite que esses organismos obtenham energia mesmo quando a disponibilidade de oxigênio é limitada.

Os fungos utilizam diferentes fontes de carbono, nitrogênio, minerais e outros nutrientes necessários para a manutenção das funções celulares, crescimento e reprodução. A disponibilidade e a concentração desses nutrientes influenciam diretamente a atividade metabólica e o desenvolvimento fúngico. Além disso, fatores físico-químicos, como temperatura, pH, disponibilidade de água e concentração de

oxigênio, podem modificar a velocidade das reações metabólicas e, consequentemente, o crescimento do fungo.

O armazenamento de energia ocorre principalmente na forma de glicogênio, um polissacarídeo que pode ser mobilizado posteriormente para atender às necessidades metabólicas da célula. Os nutrientes absorvidos podem ser direcionados para diferentes vias metabólicas, sendo utilizados tanto para a produção de energia quanto para a síntese de componentes necessários à formação e à manutenção das estruturas celulares.

Assim, a nutrição e o metabolismo dos fungos estão fundamentados na obtenção de nutrientes do meio, digestão extracelular, absorção de moléculas menores e utilização desses compostos em diferentes vias metabólicas. Essas características permitem aos fungos aproveitar uma ampla variedade de fontes nutricionais e manter suas atividades celulares em diferentes condições ambientais, constituindo aspectos fundamentais para a compreensão de sua biologia.

# Nutrição e metabolismo fúngico

Os fungos são heterotróficos e obtêm nutrientes a partir de matéria orgânica. Diferentemente dos animais, não ingerem partículas alimentares por um sistema digestório. Em vez disso, liberam enzimas no ambiente, degradam moléculas complexas externamente e absorvem os produtos resultantes através da superfície celular.

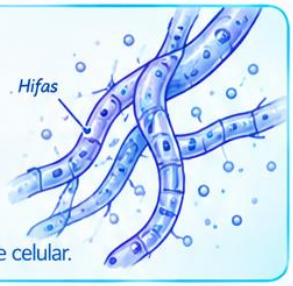


## Heterotrofia

- Não produzem seu próprio alimento.
- Retiram nutrientes de outros seres vivos ou de matéria orgânica morta.
- São heterotróficos.

Não realizam fotossíntese.

## Digestão extracelular e absorção

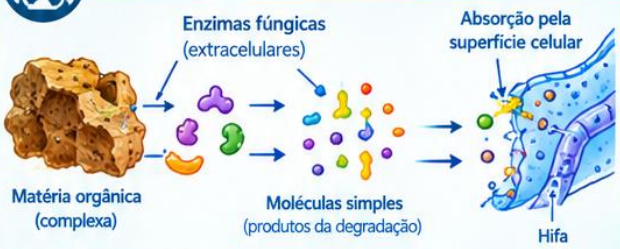


Os fungos liberam enzimas no ambiente, degradam moléculas complexas externamente e absorvem os produtos resultantes através da superfície celular.

## Armazenamento de energia

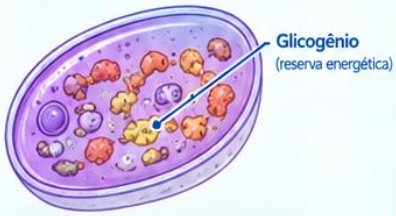


- Armazenam energia principalmente na forma de glicogênio.

## Tolerância ambiental

- Possuem grande capacidade de tolerar ampla variedade de condições ambientais.

## Metabolismo

Maioria das espécies são aeróbias.

Algumas leveduras podem apresentar metabolismo **facultativo** (aeróbio e anaeróbio).

## Excelentes decompositiores

As hifas penetram na matéria orgânica, aumentando a superfície de contato e liberando enzimas.

- Degradam diversos substratos, contribuindo para a ciclagem de nutrientes.
- São fundamentais nos ecossistemas.

## Potencial patogênico

Colonização de tecidos animais
(pode causar doença)

- O mesmo mecanismo de nutrição que permite a degradação de matéria orgânica pode contribuir para a patogenicidade quando o fungo coloniza tecidos animais.

***A estratégia de nutrição dos fungos explica seu papel como decompositores e também sua capacidade de colonizar tecidos, o que pode resultar em doenças em animais.***

## 8.4 Modos de vida

Os fungos podem apresentar diferentes modos de vida e estabelecer relações variadas com o ambiente e com outros organismos. Essa diversidade está relacionada à sua capacidade de utilizar diferentes fontes de nutrientes e de se adaptar a condições ambientais distintas. De maneira didática, podem ser classificados quanto à sua forma de obtenção de nutrientes como sapróbios, parasitas ou mutualísticos, embora algumas espécies possam apresentar mais de uma estratégia ao longo de seu ciclo de vida.

Os fungos sapróbios utilizam matéria orgânica não viva como fonte de nutrientes e desempenham importante papel na decomposição e na reciclagem de elementos nos ecossistemas. Já os fungos parasitas utilizam organismos vivos como fonte de nutrientes e podem provocar alterações nos tecidos do hospedeiro. Na Medicina Veterinária, essa relação pode ser observada em diferentes enfermidades, como as dermatofitoses, nas quais fungos como *Microsporum canis* utilizam componentes queratinizados da pele, pelos e unhas de animais infectados.

Alguns fungos estabelecem relações mutualísticas, nas quais os organismos envolvidos obtêm benefícios da associação. As micorrizas, por exemplo, representam associações entre fungos e raízes de plantas, nas quais o fungo auxilia na absorção de água e minerais, enquanto recebe compostos orgânicos produzidos pela planta. Embora essa relação não represente diretamente uma enfermidade animal, possui importância indireta para a Medicina Veterinária por sua participação nos ecossistemas e na produção vegetal utilizada na alimentação animal.

Existem ainda fungos com comportamento predatório, capazes de capturar pequenos organismos, incluindo nematódeos. Algumas espécies produzem estruturas especializadas que aprisionam esses organismos e posteriormente permitem sua utilização como fonte de nutrientes. Esse fenômeno apresenta interesse biológico e potencial para estudos relacionados ao controle de nematódeos.

Na Medicina Veterinária, entretanto, merece atenção especial a capacidade de determinados fungos de alternar entre a vida ambiental e a associação com animais. Fungos presentes no solo ou em matéria orgânica podem alcançar o hospedeiro por meio da inalação, inoculação traumática ou contato com superfícies contaminadas.

Esse processo é relevante em micoses como a histoplasmose e a criptococose, nas quais a exposição ambiental pode preceder o estabelecimento da infecção.

Também existem fungos que podem fazer parte da microbiota normal da pele e das mucosas e, em determinadas circunstâncias, comportar-se como oportunistas. *Malassezia pachydermatis*, por exemplo, pode ser encontrada na pele de cães e está frequentemente associada à otite externa e à dermatite quando ocorre alteração do microambiente cutâneo. *Candida* spp. também pode estar presente em diferentes sítios anatômicos sem necessariamente causar doença, mas pode produzir infecções quando há alterações nas barreiras naturais, na microbiota ou na resposta imunológica do hospedeiro.

Portanto, o modo de vida de um fungo não deve ser interpretado como uma característica absolutamente fixa. Ambiente, espécie fúngica, condições do hospedeiro e disponibilidade de nutrientes podem influenciar a relação estabelecida e determinar se o fungo permanecerá no ambiente, estabelecerá uma associação ou poderá participar de um processo infeccioso.

## 8.5 Bolores, leveduras e fungos dimórficos

Do ponto de vista morfológico, os fungos de importância microbiológica podem ser estudados, de maneira didática, como bolores, leveduras e fungos dimórficos. Essa

classificação facilita a compreensão das diferentes formas de crescimento encontradas na natureza e nos materiais clínicos.

Os bolores são fungos filamentosos constituídos por estruturas denominadas hifas. O conjunto dessas hifas forma o micélio, que pode ocupar o substrato e produzir estruturas especializadas relacionadas à reprodução. Macroscopicamente, o crescimento dos bolores frequentemente apresenta aspecto aveludado, algodonoso ou pulverulento, podendo apresentar diferentes colorações.

Na Medicina Veterinária, bolores dos gêneros *Aspergillus*, *Penicillium*, *Fusarium* e *Mucor*, entre outros, podem ser encontrados em alimentos, rações, matéria orgânica e ambientes. Algumas espécies também podem estar relacionadas a doenças. *Aspergillus fumigatus*, por exemplo, é um importante agente de aspergilose, especialmente em aves, nas quais a infecção respiratória pode ocorrer após a inalação de grande quantidade de conídios presentes no ambiente.

As leveduras são predominantemente unicelulares e apresentam células geralmente arredondadas, ovais ou alongadas. Muitas espécies reproduzem-se por brotamento, no qual uma nova célula se desenvolve a partir de uma projeção da célula-mãe. Algumas espécies podem formar estruturas semelhantes a pseudohifas ou verdadeiras hifas em determinadas condições.

Entre os exemplos de interesse veterinário está *Malassezia pachydermatis*, frequentemente associada a alterações dermatológicas e otológicas em cães. *Candida* spp. também podem participar de infecções oportunistas em diferentes espécies animais. A identificação desses organismos deve considerar não apenas sua aparência microscópica, mas também características culturais, bioquímicas e, quando necessário, métodos moleculares.

Os fungos dimórficos apresentam a capacidade de desenvolver diferentes formas morfológicas em resposta a determinadas condições ambientais. Em algumas espécies de importância médica e veterinária, a temperatura constitui um dos principais fatores relacionados à transição entre a forma filamentosa e a forma semelhante a levedura. Essa propriedade é denominada dimorfismo térmico.

Um exemplo importante é *Histoplasma capsulatum*, que apresenta crescimento filamentoso no ambiente e pode assumir forma leveduriforme nos tecidos do hospedeiro. Outro exemplo é *Sporothrix schenckii*, associado à esporotricose, que apresenta formas morfológicas distintas dependendo das condições de crescimento.

A capacidade de alterar sua morfologia pode contribuir para a adaptação ao hospedeiro e possui importância no diagnóstico laboratorial.

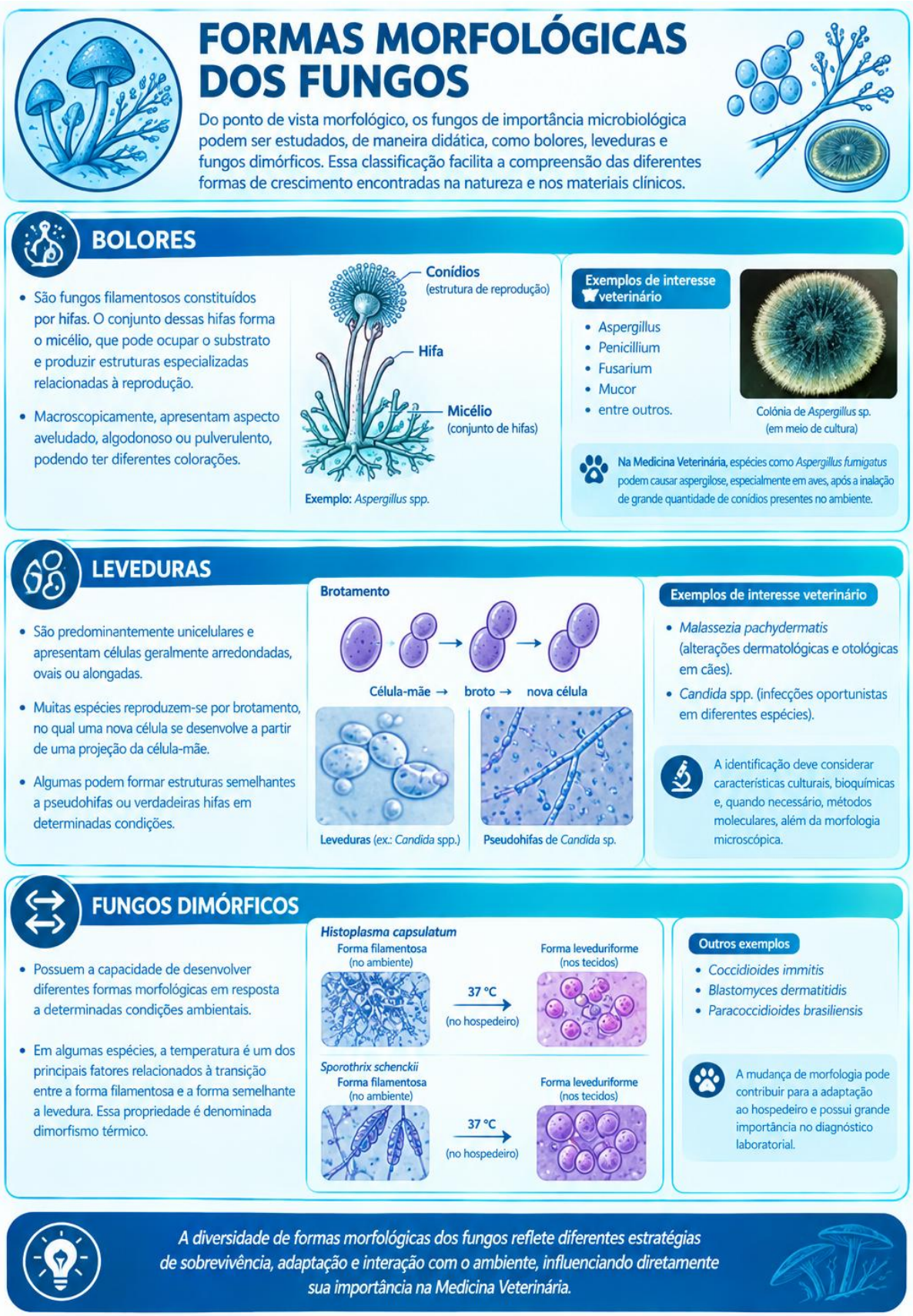

### 8.6 Hifas e micélio

As hifas são estruturas filamentosas e tubulares características dos fungos filamentosos. Seu conjunto constitui o micélio, estrutura responsável por grande parte do crescimento do fungo no substrato. As hifas podem apresentar diferentes características morfológicas, que auxiliam na identificação laboratorial dos fungos.

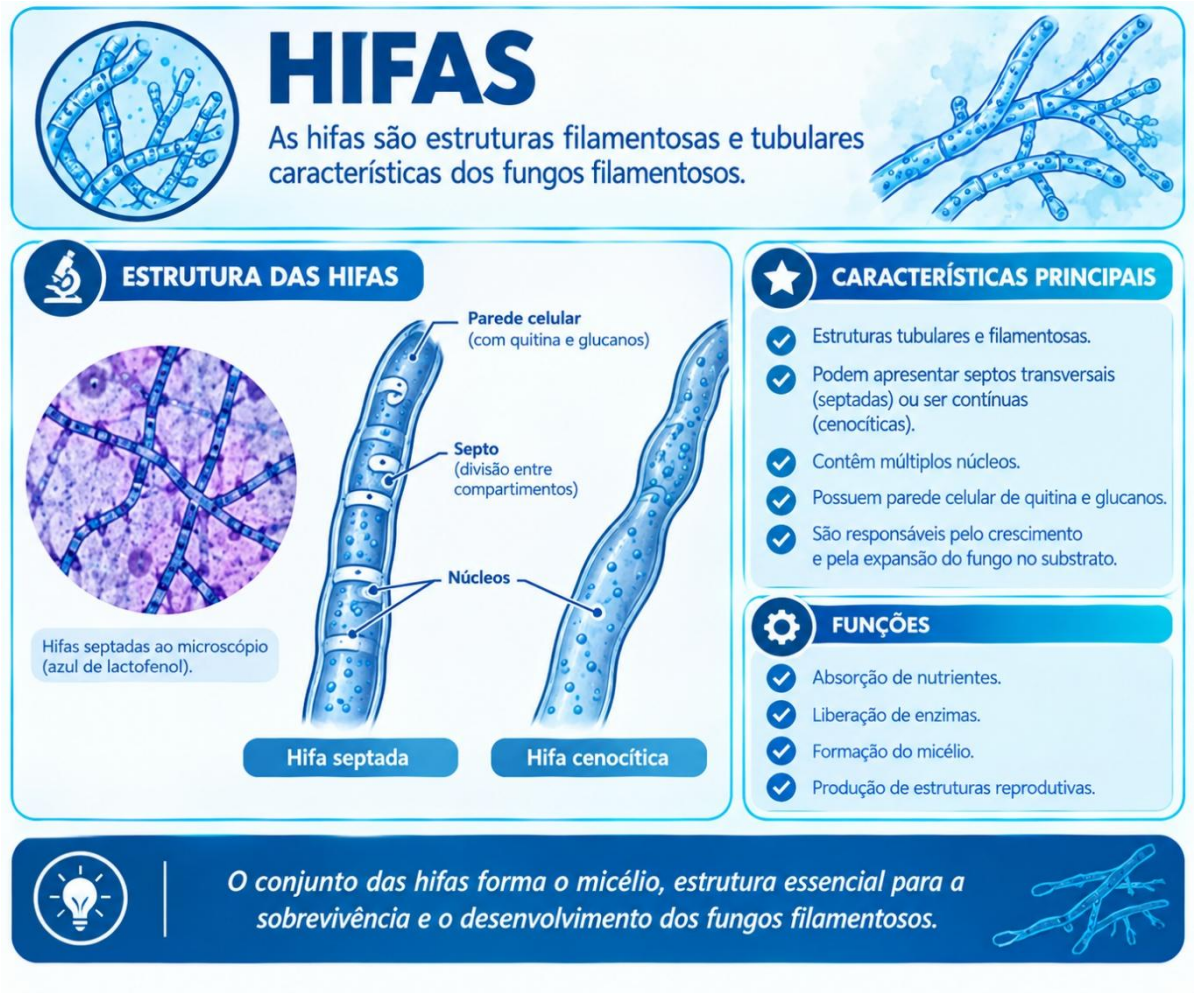


Quanto à presença de septos, as hifas podem ser classificadas didaticamente em septadas e cenocíticas. As hifas septadas apresentam divisões transversais denominadas septos, enquanto as hifas cenocíticas apresentam poucos ou nenhum septo ao longo de extensas regiões do filamento, formando uma estrutura multinucleada.

O crescimento dos fungos filamentosos ocorre principalmente por elongação das regiões apicais das hifas. A ramificação progressiva aumenta a área ocupada pelo micélio e permite que o fungo explore novas regiões do substrato. Esse crescimento também está relacionado à distribuição das enzimas extracelulares e à absorção dos nutrientes disponibilizados após a degradação do substrato.

O micélio pode apresentar diferentes funções. O micélio vegetativo está principalmente relacionado à obtenção de nutrientes e ao crescimento, enquanto determinadas estruturas especializadas podem participar da reprodução e da formação de esporos. Essa diferenciação é especialmente importante na identificação dos fungos filamentosos em laboratório.

Na Medicina Veterinária, a observação das hifas pode auxiliar no diagnóstico de diferentes micoses. Nas dermatofitoses, por exemplo, hifas podem ser observadas associadas a pelos e escamas de animais infectados. Em infecções por *Aspergillus*, a presença de hifas nos tecidos pode ser evidenciada por métodos histopatológicos e contribuir para a investigação da doença.

A morfologia das hifas também pode fornecer informações importantes para a diferenciação entre grupos de fungos. Características como presença ou ausência de septos, largura, ramificação e ângulo de ramificação podem auxiliar na identificação, embora não devam ser utilizadas isoladamente para estabelecer a espécie.

### 8.7 Reprodução dos fungos

Os fungos podem reproduzir-se por mecanismos assexuados e sexuados. A reprodução assexuada ocorre sem a fusão de células ou estruturas reprodutivas compatíveis e permite a formação rápida de novos indivíduos geneticamente muito semelhantes ao organismo de origem. Entre os mecanismos encontrados estão o brotamento, a fragmentação e a produção de esporos assexuados.

O brotamento é particularmente característico de muitas leveduras. Nesse processo, uma pequena projeção surge na superfície da célula-mãe, recebe material celular e nuclear e posteriormente pode separar-se, originando uma nova célula. Esse mecanismo pode ser observado em diversas leveduras de importância microbiológica.

Nos fungos filamentosos, a reprodução assexuada frequentemente envolve a produção de conídios ou outros tipos de estruturas reprodutivas. A forma, o tamanho, a disposição e a estrutura dos conídios podem apresentar características importantes para a identificação laboratorial. Em gêneros como *Aspergillus* e

*Penicillium*, a observação das estruturas produtoras de conídios auxilia na diferenciação morfológica.

A reprodução sexuada envolve a interação entre estruturas compatíveis e resulta em recombinação genética, aumentando a diversidade genética das populações. Dependendo do grupo fúngico, diferentes tipos de estruturas e esporos sexuais podem ser produzidos.

Embora a reprodução sexuada tenha grande importância biológica e taxonômica, muitos fungos de interesse veterinário são encontrados ou identificados principalmente por suas formas assexuadas. Por isso, na rotina laboratorial, a análise da morfologia das colônias, das hifas e das estruturas reprodutivas assexuadas continua sendo uma ferramenta importante.

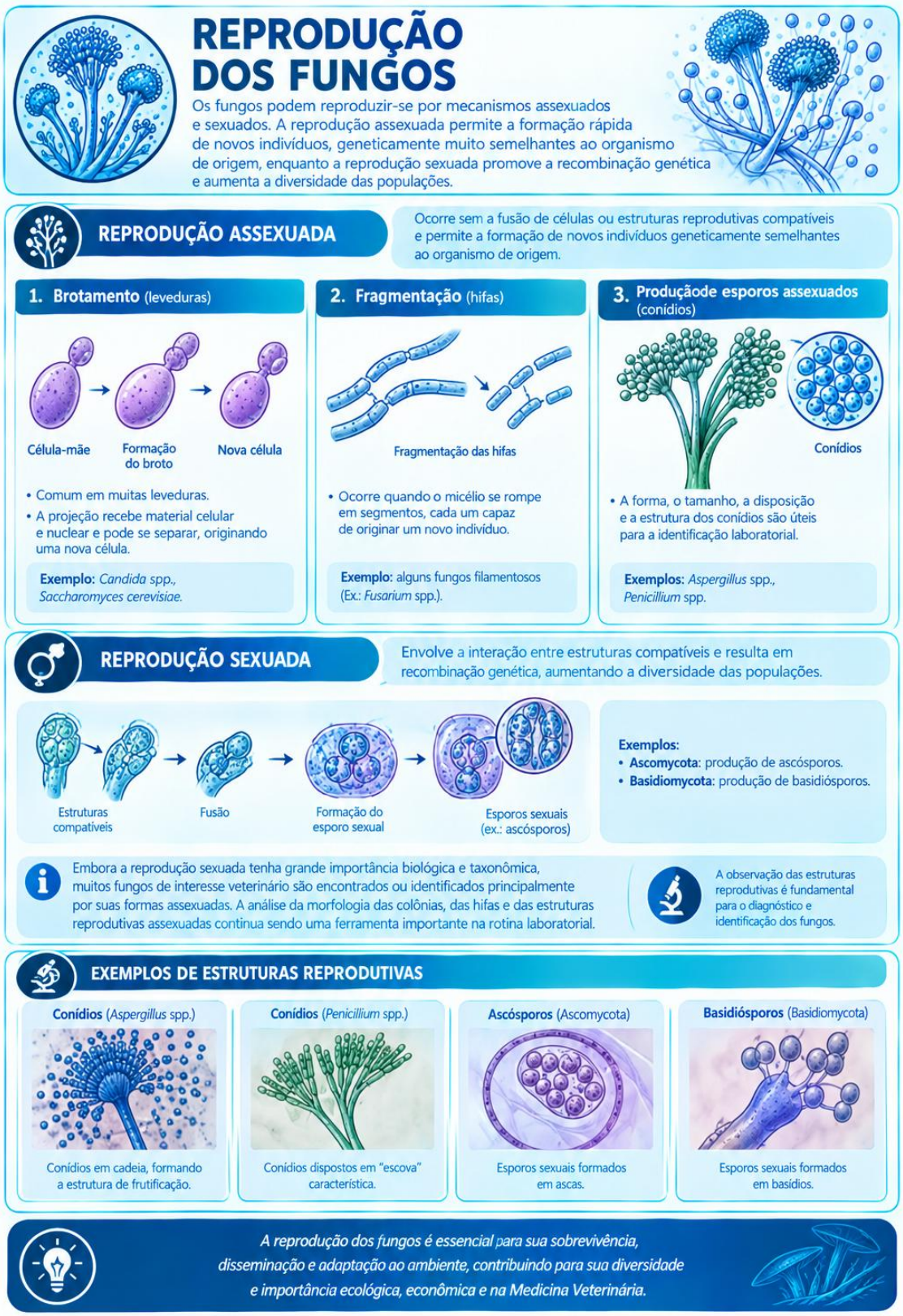


## 8.8 Esporos fúngicos

Os esporos fúngicos são estruturas relacionadas principalmente à reprodução e à dispersão dos fungos. Podem ser produzidos por mecanismos sexuados ou

assexuados e apresentam grande importância para a disseminação desses organismos no ambiente.

É fundamental não confundir os esporos dos fungos com os endósporos bacterianos produzidos por gêneros como *Bacillus* e *Clostridium*. Os endósporos bacterianos são estruturas especializadas de resistência, enquanto os esporos fúngicos estão, de modo geral, relacionados à reprodução e à dispersão. Alguns esporos fúngicos também apresentam elevada resistência ambiental, mas não possuem a mesma natureza biológica dos endósporos bacterianos.

Devido ao pequeno tamanho, muitos esporos podem ser transportados pelo ar, água, solo, poeira e materiais orgânicos. Essa característica possui importância na epidemiologia de diversas micoses, pois permite que os animais sejam expostos aos propágulos presentes no ambiente.

A inalação de esporos constitui uma importante porta de entrada para determinados fungos. Na aspergilose aviária, por exemplo, a inalação de conídios de *Aspergillus* presentes na cama, ração ou poeira pode resultar na colonização das vias respiratórias e no desenvolvimento de lesões pulmonares. De maneira semelhante, fungos presentes no solo podem produzir infecções após a inalação de propágulos ou sua inoculação traumática.

A disseminação de esporos também explica por que determinadas doenças fúngicas podem estar associadas ao ambiente de criação. Condições inadequadas de armazenamento de ração, acúmulo de matéria orgânica, excesso de poeira e ventilação deficiente podem favorecer a presença e a dispersão de propágulos fúngicos.

### 8.9 Tolerância ambiental

Os fungos apresentam ampla capacidade de adaptação às condições ambientais. Muitas espécies conseguem crescer em condições nas quais numerosas bactérias apresentam crescimento limitado, incluindo ambientes com pH relativamente baixo, menor disponibilidade de água e elevadas concentrações de açúcar ou sal.

A capacidade de crescer em condições de baixa atividade de água possui grande importância na microbiologia dos alimentos. Alimentos com elevada concentração

de açúcar ou sal podem dificultar o desenvolvimento de muitas bactérias, mas ainda permitir a multiplicação de determinados fungos.

Essa característica possui importância veterinária porque rações, grãos e ingredientes destinados à alimentação animal podem apresentar contaminação fúngica durante o armazenamento. Umidade elevada, temperatura inadequada e armazenamento prolongado podem favorecer o crescimento de bolores.

Além da deterioração do alimento, a presença de determinados fungos em grãos e rações merece atenção pela possibilidade de produção de micotoxinas. Portanto, o controle da umidade, a qualidade da matéria-prima, as condições de armazenamento e a inspeção dos alimentos destinados aos animais são medidas importantes para reduzir os riscos associados aos fungos.

### 8.10 Micotoxinas

As micotoxinas são metabólitos produzidos por determinadas espécies de fungos que podem provocar efeitos tóxicos em animais e seres humanos. A ocorrência de micotoxinas está relacionada a características da espécie fúngica e às condições ambientais nas quais o fungo se desenvolve, como temperatura, umidade e disponibilidade de nutrientes.

A presença de crescimento fúngico visível em um alimento não significa necessariamente que exista produção de micotoxina, assim como a ausência de bolor visível não garante que o alimento esteja livre desses compostos. Algumas micotoxinas podem permanecer no substrato mesmo após a redução ou eliminação do fungo que as produziu.

Entre as micotoxinas de maior importância está o grupo das aflatoxinas, produzido principalmente por determinadas espécies de *Aspergillus*. Essas substâncias podem contaminar grãos e outros alimentos utilizados na alimentação animal e apresentam importante potencial tóxico.

Na Medicina Veterinária, a exposição às micotoxinas pode resultar em diferentes manifestações clínicas, dependendo da toxina, da concentração presente no alimento, do tempo de exposição e da espécie animal. Aves e suínos, por exemplo, podem apresentar importantes alterações associadas à ingestão de rações

contaminadas. Em bovinos leiteiros, a exposição à aflatoxina $B_1$ merece atenção adicional porque seu metabólito aflatoxina $M_1$ pode ser eliminado no leite.

É importante diferenciar micose de micotoxicose. Nas micoses, o fungo está presente no organismo e participa diretamente do processo infeccioso. Nas micotoxicoses, a doença resulta da exposição às toxinas produzidas pelo fungo, sem que seja necessária a presença do fungo vivo no organismo.

Assim, o controle das micotoxinas envolve principalmente prevenção da contaminação dos alimentos, boas condições de armazenamento, monitoramento das matérias-primas e avaliação laboratorial quando indicada.

### 8.11 Importância industrial e biotecnológica

Embora determinados fungos sejam agentes de doenças em animais, esses organismos apresentam enorme importância ecológica, industrial e biotecnológica. A capacidade de produzir enzimas, ácidos orgânicos, metabólitos e outras substâncias faz com que diferentes espécies sejam utilizadas em processos de interesse humano.

As leveduras apresentam papel fundamental em processos de fermentação, sendo utilizadas na produção de pães, bebidas e diversos alimentos. Fungos filamentosos também participam da produção de alimentos, incluindo determinados queijos, nos quais espécies selecionadas contribuem para características de sabor, aroma e textura.

Na indústria farmacêutica, fungos constituem fontes importantes de substâncias biologicamente ativas. A descoberta da penicilina, associada aos trabalhos de Alexander Fleming, demonstrou o potencial dos fungos para a produção de compostos com atividade antimicrobiana.

Além disso, fungos podem produzir enzimas, ácidos orgânicos e outros metabólitos utilizados em diferentes processos industriais. Algumas espécies também são estudadas para aplicações relacionadas à biodegradação e ao tratamento de resíduos.

Para a Medicina Veterinária, essa importância é particularmente relevante porque demonstra que os fungos não devem ser estudados exclusivamente como agentes causadores de doenças. O mesmo Reino Fungi que inclui agentes de micoses e

produtores de micotoxinas também reúne organismos utilizados na produção de alimentos, medicamentos, enzimas e outros produtos de interesse biotecnológico.

### 8.12 Diagnóstico laboratorial dos fungos

O diagnóstico laboratorial das infecções fúngicas pode envolver diferentes métodos, escolhidos de acordo com o agente suspeito, o local da infecção e o tipo de amostra disponível. Entre as principais abordagens estão a microscopia direta, citologia, histopatologia, cultivo microbiológico, testes de detecção de antígenos e métodos moleculares.

A observação microscópica direta pode permitir a identificação de elementos fúngicos, como leveduras, hifas, pseudohifas e estruturas reprodutivas. Dependendo da amostra, podem ser utilizadas preparações e colorações específicas para aumentar o contraste e facilitar a visualização.

Na rotina veterinária, a citologia pode ser particularmente útil em algumas infecções superficiais. Em cães com suspeita de dermatite por *Malassezia*, por exemplo, a avaliação citológica pode demonstrar células leveduriformes associadas ao material coletado da pele ou do conduto auditivo. Nas dermatofitoses, pelos e escamas podem ser examinados para a pesquisa de estruturas fúngicas.

O cultivo permite recuperar o fungo e avaliar suas características de crescimento. Meios como o ágar Sabouraud são tradicionalmente utilizados no isolamento de fungos. As colônias podem ser avaliadas quanto à velocidade de crescimento, textura, aspecto, pigmentação e outras características macroscópicas.

A análise microscópica do crescimento cultivado permite observar hifas, conídios e outras estruturas que podem auxiliar na identificação. Em alguns casos, entretanto, a morfologia não é suficiente para determinar a espécie com segurança, sendo necessário utilizar métodos bioquímicos, imunológicos ou moleculares.

Na investigação de micoses sistêmicas, métodos adicionais podem ser particularmente importantes. A histopatologia, por exemplo, permite demonstrar a presença de estruturas fúngicas associadas às lesões e avaliar simultaneamente a resposta dos tecidos. Métodos de detecção de antígenos e técnicas moleculares podem complementar a investigação em determinadas situações clínicas.

Assim, o diagnóstico micológico deve ser interpretado em conjunto com histórico, sinais clínicos, localização da lesão, características epidemiológicas e resultados laboratoriais. A simples recuperação de um fungo não deve ser automaticamente interpretada como evidência de doença, especialmente quando se trata de organismos ambientais ou que podem fazer parte da microbiota.

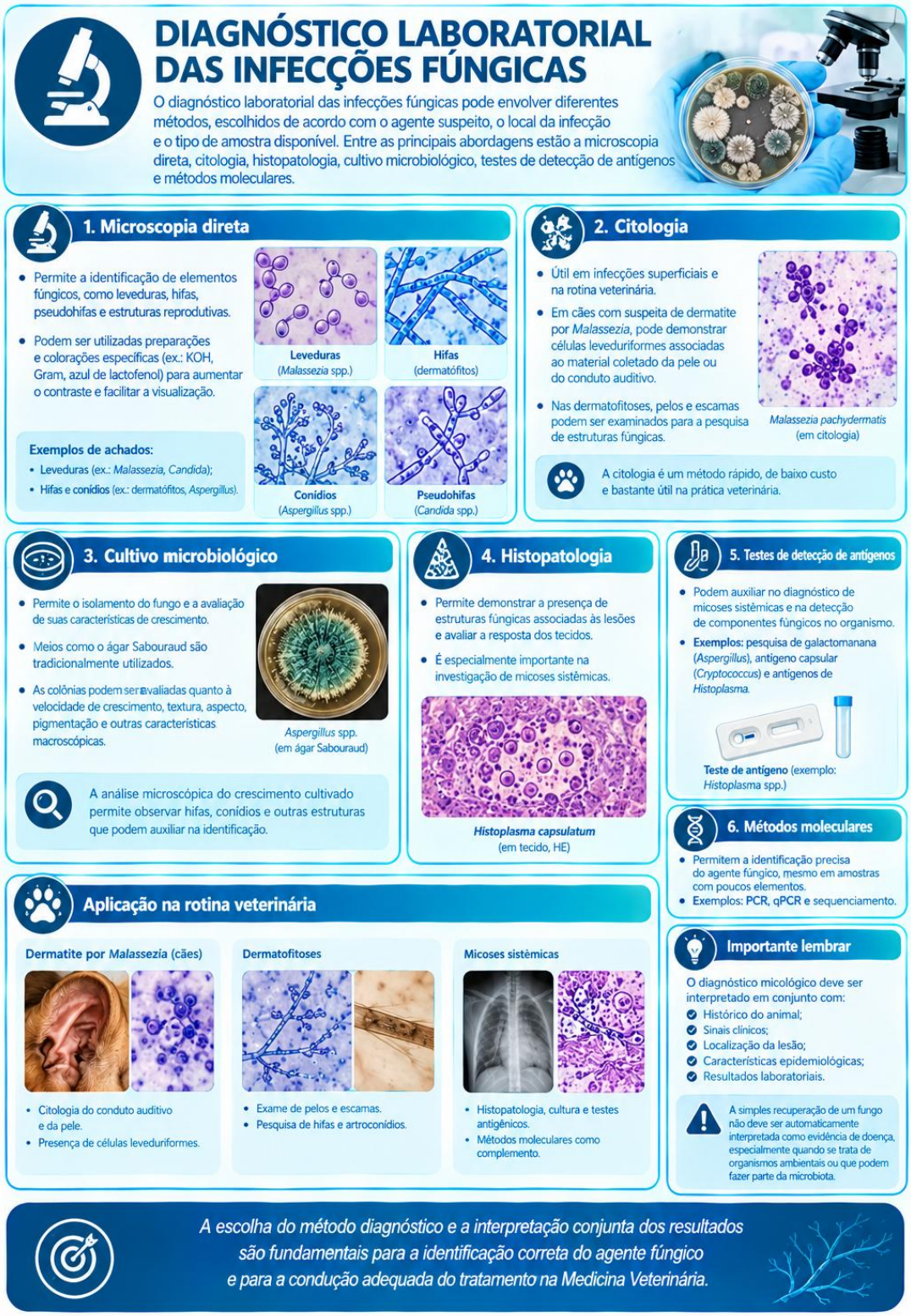

## 8.13 Considerações finais

Os fungos constituem um grupo extremamente diversificado de organismos eucariontes, capazes de ocupar diferentes ambientes e apresentar variadas formas de crescimento. Suas características nutricionais, metabólicas e morfológicas permitem que sejam encontrados em solos, plantas, alimentos, água, matéria orgânica e também associados aos animais.

Ao longo deste capítulo, foram apresentadas características fundamentais para a compreensão da Micologia, incluindo modos de vida, formas morfológicas, hifas, micélio, reprodução, esporos, tolerância ambiental e produção de micotoxinas. Esses conhecimentos constituem a base para compreender, posteriormente, os mecanismos pelos quais determinados fungos podem estabelecer infecções nos animais.

A distinção entre bolores, leveduras e fungos dimórficos possui especial importância para a Medicina Veterinária. Enquanto bolores apresentam crescimento filamentoso e formação de micélio, leveduras são predominantemente unicelulares e podem reproduzir-se por brotamento. Já os fungos dimórficos apresentam capacidade de modificar sua morfologia de acordo com determinadas condições ambientais, característica observada em importantes agentes de micoses.

As hifas e os micélios também possuem grande importância no reconhecimento laboratorial dos fungos. A presença de septos, o padrão de ramificação e a formação de estruturas reprodutivas podem fornecer informações relevantes para a identificação. Da mesma forma, a observação de conídios e outros elementos fúngicos pode auxiliar na diferenciação entre gêneros e espécies.

Outro aspecto fundamental é compreender que fungos e bactérias apresentam estratégias biológicas diferentes. Fungos são eucariontes, possuem parede celular contendo quitina e glucanos e apresentam membrana rica em ergosterol. Essas características têm consequências tanto para sua biologia quanto para o diagnóstico e para a escolha de medicamentos antifúngicos. Ao mesmo tempo, a semelhança entre células fúngicas e células animais, ambas eucarióticas, torna o desenvolvimento de terapias seletivas um desafio maior do que no tratamento de muitas infecções bacterianas.

Na Medicina Veterinária, essas características assumem importância prática. Fungos podem participar de dermatofitoses, otites, pneumonias, micoses sistêmicas

e infecções oportunistas, além de produzirem micotoxinas capazes de comprometer a saúde e o desempenho produtivo dos animais. A aspergilose em aves, a dermatofitose em cães e gatos, a malasseziose em cães e as micoses sistêmicas são exemplos que demonstram a diversidade de interações entre fungos e animais.

Da mesma forma, a presença de fungos em rações e matérias-primas possui importância que ultrapassa a simples deterioração dos alimentos. Determinadas espécies podem produzir micotoxinas, transformando um problema de armazenamento em uma questão de saúde animal e de segurança da produção. Dessa forma, conhecer a biologia dos fungos também é fundamental para compreender problemas relacionados à alimentação animal.

Por fim, a Micologia Veterinária não deve ser compreendida apenas como o estudo dos fungos que causam doenças. Os fungos participam da decomposição da matéria orgânica, dos ciclos ecológicos, da produção de alimentos, da indústria farmacêutica e de processos biotecnológicos, ao mesmo tempo em que podem atuar como agentes de micoses ou produtores de substâncias tóxicas.

Assim, o conhecimento das características gerais dos fungos fornece ao estudante a base necessária para compreender os capítulos seguintes. Reconhecer sua estrutura, nutrição, metabolismo, formas de crescimento, reprodução e capacidade de adaptação permite compreender por que determinadas espécies são capazes de sobreviver no ambiente, colonizar os animais, produzir doenças ou gerar toxinas.

Na Medicina Veterinária, compreender o fungo é o primeiro passo para compreender a micose, a micotoxicose e as diferentes relações que esses organismos estabelecem com os animais e com o ambiente.

# CAPÍTULO 9 - MICOSES DE IMPORTÂNCIA EM MEDICINA VETERINÁRIA

## 9.1 Conceito e classificação das micoses

As micoses são doenças causadas por fungos capazes de colonizar, multiplicar-se ou invadir tecidos do hospedeiro. Podem apresentar manifestações restritas à pele e aos seus anexos ou atingir tecidos subcutâneos, órgãos internos e, em determinadas situações, o sistema nervoso. A apresentação clínica depende da espécie e das características do fungo, da porta de entrada, da quantidade de estruturas fúngicas às quais o animal foi exposto e, principalmente, das condições imunológicas e fisiológicas do hospedeiro.

Didaticamente, as micoses podem ser classificadas em superficiais, cutâneas, subcutâneas, sistêmicas e oportunistas. Essa classificação auxilia na compreensão da localização da infecção e do comportamento do agente, embora os limites entre essas categorias não sejam absolutos. Um mesmo fungo pode produzir diferentes manifestações de acordo com a espécie animal, a via de exposição e as condições do hospedeiro.

As micoses superficiais e cutâneas estão geralmente associadas às camadas mais externas da pele e aos tecidos queratinizados. As micoses subcutâneas alcançam tecidos situados abaixo da pele, frequentemente após inoculação traumática. Já as micoses sistêmicas podem atingir órgãos internos após a entrada do agente, muitas vezes pela via respiratória. As micoses oportunistas, por sua vez, estão frequentemente relacionadas a alterações das barreiras naturais, da microbiota ou da resposta imunológica do hospedeiro.

Na Medicina Veterinária, algumas micoses apresentam importância especial devido à frequência, à gravidade, ao impacto sobre a produção animal ou ao potencial zoonótico. Entre elas destacam-se esporotricose, criptococose, aspergilose, histoplasmose, malasseziose, candidíase e dermatofitoses.

Compreender essas enfermidades exige mais do que reconhecer o nome do fungo. É necessário relacionar reservatório, porta de entrada, mecanismo de transmissão, espécie animal acometida, manifestações clínicas, métodos diagnósticos, tratamento, prevenção e, quando aplicável, risco para a saúde humana.

## 9.2 Esporotricose

A esporotricose é uma micose subcutânea causada por fungos do gênero *Sporothrix*. Esses fungos apresentam dimorfismo térmico, podendo desenvolver formas filamentosas em determinadas condições ambientais e formas leveduriformes nos tecidos do hospedeiro.

Historicamente, a doença foi associada principalmente à inoculação traumática de estruturas fúngicas presentes no solo, em plantas e em matéria orgânica. Na Medicina Veterinária, entretanto, a esporotricose adquiriu especial importância devido à participação dos gatos na transmissão zoonótica, sobretudo em áreas onde a doença apresenta elevada ocorrência.

Os gatos infectados podem apresentar elevada quantidade de fungos nas lesões cutâneas e nas secreções. A transmissão pode ocorrer principalmente por arranhaduras, mordeduras e contato direto com exsudatos de lesões, representando risco para outros animais e para seres humanos.

Nos gatos, a doença frequentemente se manifesta por nódulos e úlceras cutâneas, que podem localizar-se na cabeça, membros e cauda. Lesões nasais e faciais são particularmente frequentes em alguns animais. Em casos mais graves, pode ocorrer disseminação para outros tecidos e órgãos, produzindo formas mais extensas da doença.

Em cães, a esporotricose é menos frequente e pode apresentar lesões nodulares ou ulcerativas. Nos equinos, a infecção pode seguir os vasos linfáticos e produzir lesões nodulares dispostas ao longo do trajeto linfático, padrão tradicionalmente denominado rosário esporotricótico.

O diagnóstico deve considerar o histórico epidemiológico e as características das lesões, sendo complementado por citologia, histopatologia e cultivo fúngico. A cultura permite o isolamento do agente e pode ser realizada em meios apropriados, como o ágar Sabouraud. Métodos moleculares podem auxiliar na identificação das espécies quando disponíveis.

Por apresentar importância zoonótica, o manejo de animais suspeitos ou confirmados exige biossegurança rigorosa, incluindo uso adequado de equipamentos de proteção individual, redução do contato com secreções e orientação dos responsáveis quanto aos riscos de transmissão.

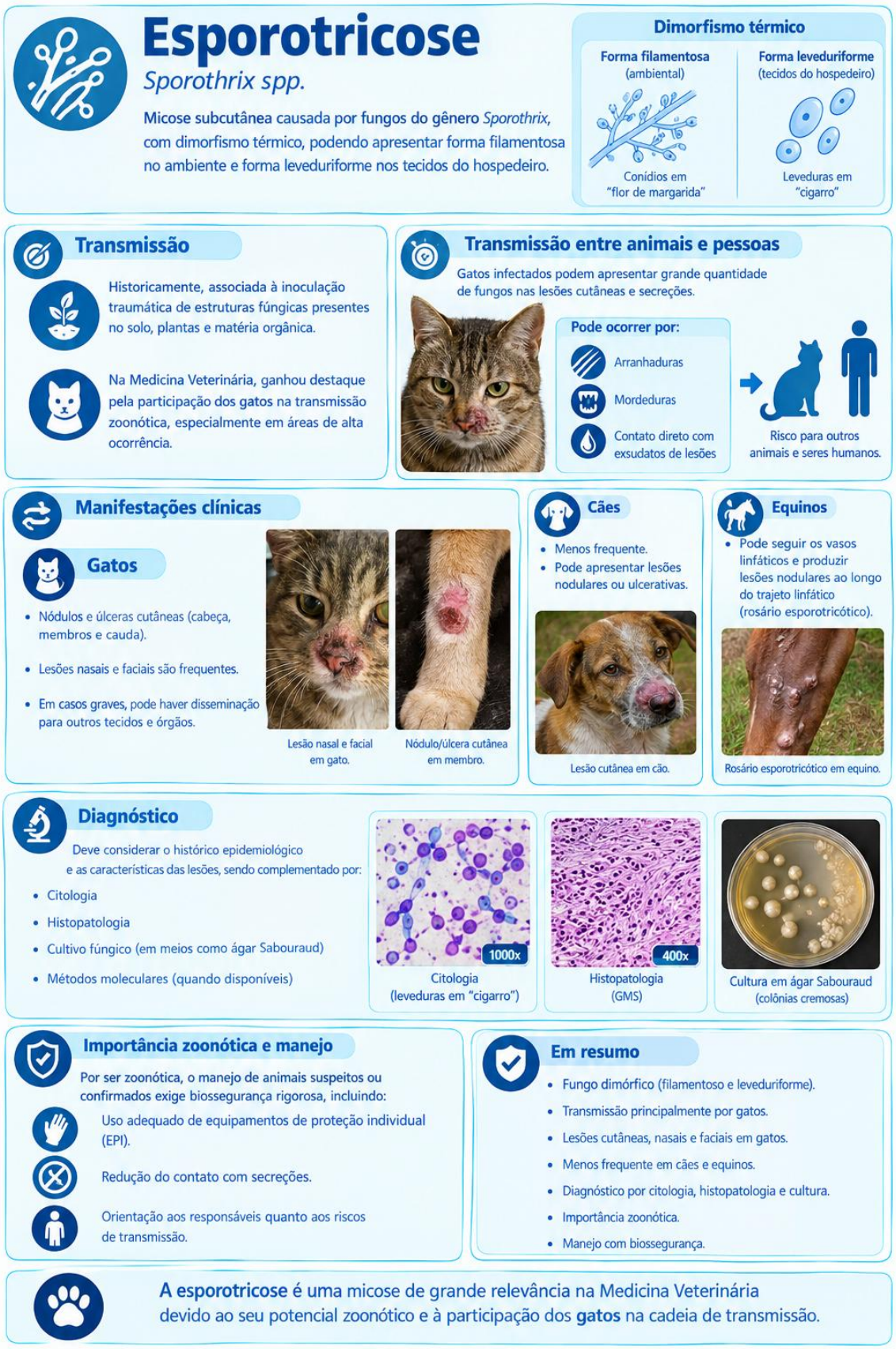


## 9.3 Criptococose

A criptococose é uma micose causada principalmente por leveduras do gênero *Cryptococcus*. Esses fungos apresentam uma característica marcante: a presença

de uma cápsula polissacarídica, que contribui para sua capacidade de persistir no organismo e interferir nos mecanismos de defesa do hospedeiro.

O agente encontra-se amplamente distribuído no ambiente, podendo ser associado ao solo, matéria orgânica, árvores e locais contaminados por excretas de aves, especialmente pombos. A presença de aves nesse ciclo está relacionada principalmente à contaminação ambiental, e não à necessidade de transmissão direta entre a ave e o animal infectado.

A infecção ocorre principalmente pela inalação de propágulos fúngicos presentes no ambiente. Após alcançar o sistema respiratório, o fungo pode permanecer localizado ou disseminar-se para diferentes órgãos.

Os gatos apresentam particular importância na criptococose veterinária e podem desenvolver manifestações nasais, respiratórias, cutâneas, oculares e neurológicas. Lesões nasais, incluindo aumento de volume da região nasal e secreção, podem constituir sinais importantes. A disseminação para o sistema nervoso central pode resultar em alterações neurológicas.

Em cães, a doença também pode apresentar manifestações respiratórias, cutâneas e neurológicas, embora a apresentação clínica seja variável.

O diagnóstico pode envolver citologia, exame histopatológico, cultivo, identificação de antígenos capsulares e métodos moleculares. A demonstração de leveduras encapsuladas em determinadas amostras pode fornecer importante evidência diagnóstica.

A prevenção está relacionada principalmente à redução da exposição a ambientes intensamente contaminados e à identificação e tratamento dos animais doentes. Medidas ambientais devem ser adotadas de forma responsável, evitando práticas que provoquem dispersão de material contaminado.

# Criptococose

## *Cryptococcus spp.*

A criptococose é uma micose sistêmica causada por fungos do gênero ***Cryptococcus***. Esses fungos apresentam uma característica marcante: a presença de uma cápsula polissacarídica, que contribui para sua capacidade de persistir no organismo e interferir nos mecanismos de defesa do hospedeiro.

## Características do agente

- Levedura encapsulada.
- Cápsula polissacarídica (principal fator de virulência).
- Pode apresentar forma leveduriforme no ambiente e no hospedeiro.

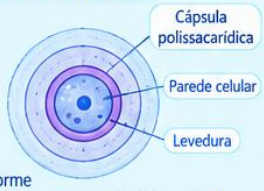


*Cryptococcus spp.*
(corado com tinta da China)

## Distribuição no ambiente

- Amplamente distribuído no ambiente.
- Associado ao solo, matéria orgânica, árvores e locais contaminados por excretas de aves, especialmente pombos.
- A presença de aves está relacionada à contaminação ambiental, e não à necessidade de transmissão direta entre a ave e o animal infectado.

Solo, matéria orgânica, árvores e excretas de aves (pombos)

## Transmissão e patogênese

- Infecção principalmente pela inalação de propágulos fúngicos presentes no ambiente.
- Após alcançar o sistema respiratório, o fungo pode permanecer localizado ou disseminar-se para diferentes órgãos.

Inalação de propágulos

## Manifestações clínicas

### Gatos

- Manifestações nasais (aumento de volume da região nasal e secreção).
- Respiratórias, cutâneas, oculares e neurológicas.
- Disseminação para o SNC pode causar alterações neurológicas.

### Cães

- Manifestações respiratórias, cutâneas e neurológicas.
- Apresentação clínica variável.

### Formas clínicas mais comuns em gatos

Nasais | Respiratórias | Cutâneas | Oculares | Neurológicas

## Diagnóstico

- Citologia.
- Exame histopatológico.
- Cultivo fúngico.
- Identificação de antígenos capsulares (ex.: teste do antígeno criptocócico).
- Métodos moleculares.

### Exemplo de diagnóstico

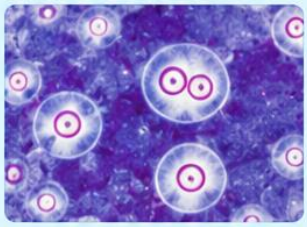

Leveduras encapsuladas em citologia (tinta da China).

Cultura em ágar Sabouraud (colônias cremosas).

## Prevenção

- Redução da exposição a ambientes intensamente contaminados.
- Identificação e tratamento dos animais doentes.
- Medidas ambientais devem ser adotadas com responsabilidade, evitando práticas que provoquem dispersão de material contaminado.

## Importante

A criptococose tem relevância na Medicina Veterinária e também na **saúde pública**, sendo uma **zoonose** com potencial de transmissão ao ser humano, principalmente em pessoas imunossuprimidas.

*Prevenção, manejo adequado e biossegurança salvam vidas!*

### 9.4 Aspergilose

A aspergilose é causada por espécies do gênero *Aspergillus*, fungos filamentosos amplamente distribuídos no ambiente. Esses organismos podem ser encontrados no solo, no ar, em matéria orgânica e em alimentos e rações.

Entre as espécies de importância veterinária destaca-se *Aspergillus fumigatus*. Seus conídios podem permanecer suspensos no ambiente e ser inalados pelos animais. A doença ocorre principalmente quando existe exposição significativa ou quando fatores do hospedeiro favorecem o estabelecimento da infecção.

As aves apresentam especial importância, principalmente quando mantidas em ambientes com elevada concentração de poeira e matéria orgânica contaminada. A aspergilose aviária pode provocar aerossaculite e pneumonia, podendo apresentar elevada gravidade em determinados sistemas de criação.

Em cães, a aspergilose pode apresentar forma nasal, caracterizada por secreção nasal, espirros, desconforto e alterações das cavidades nasais. Alguns animais podem desenvolver formas disseminadas, principalmente quando existem condições predisponentes.

Nos equinos, a infecção pode envolver o sistema respiratório e outras estruturas, enquanto em bovinos podem ocorrer manifestações respiratórias e, em determinadas circunstâncias, infecções associadas ao trato reprodutivo ou à glândula mamária.

Nas formas invasivas, determinadas espécies de *Aspergillus* podem invadir vasos sanguíneos, provocando vasculite, trombose e disseminação para diferentes órgãos. Esse mecanismo contribui para a gravidade das formas sistêmicas.

O diagnóstico deve integrar avaliação clínica, exames de imagem quando indicados, citologia, histopatologia, cultura e métodos complementares. A demonstração do fungo nos tecidos, associada às alterações compatíveis, possui maior significado diagnóstico do que o simples isolamento de *Aspergillus* de materiais ambientais.

# Aspergilose

## *Aspergillus spp.*

A aspergilose é causada por espécies do gênero ***Aspergillus***, fungos filamentosos amplamente distribuídos no ambiente. Esses organismos podem ser encontrados no solo, no ar, em matéria orgânica e em alimentos e rações.

## O agente

- Fungos filamentosos.
- Principais espécie de importância veterinária: *Aspergillus fumigatus*.
- Produz conídios que podem permanecer suspensos no ambiente e ser inalados pelos animais.

*Aspergillus fumigatus* (conídios).

## Distribuição no ambiente

- Solo.
- Ar.
- Matéria orgânica.
- Alimentos e rações.

Conídios no ambiente.

## Transmissão

- Inalação de conídios presentes no ambiente.
- Ocorre principalmente com exposição significativa ou quando fatores do hospedeiro favorecem o estabelecimento da infecção.

Inalação de conídios.

## Espécies de importância veterinária

### *Aspergillus fumigatus*

- Mais comum e relevante na medicina veterinária.
- Conídios facilmente inalados.
- Pode causar formas respiratórias, cutâneas e disseminadas.

*A. fumigatus* (conidióforo).

### Principais espécies do gênero

- *A. flavus*
- *A. niger*
- *A. terreus*
- *A. ochraceus*
- *A. versicolor*

Podem estar envolvidas em diferentes quadros clínicos e são importantes em determinadas situações e espécies animais.

## Manifestações clínicas

### Aves

- Apergilose aviária comum em ambientes com poeira e matéria orgânica.
- Pode causar aerossaculite e pneumonia.
- Pode ser grave em determinados sistemas de criação.

### Cães

- Forma nasal: secreção nasal, espirros, desconforto e alterações nas cavidades nasais.
- Formas disseminadas podem ocorrer, sobretudo com condições predisponentes.

### Equinos

- Envolvimento do sistema respiratório e de outras estruturas.

### Bovinos

- Manifestações respiratórias.
- Pode haver infecção do trato reprodutivo ou da glândula mamária, em determinadas circunstâncias.

## Formas invasivas

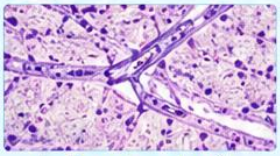

Invasão vascular por *Aspergillus* (vasculite e trombose).

- Algumas espécies podem invadir vasos sanguíneos, causando vasculite, trombose e disseminação para diferentes órgãos.
- Esse mecanismo contribui para a gravidade das formas sistêmicas.

## Diagnóstico

- Avaliação clínica.
- Exames de imagem (quando indicados).
- Citologia.
- Histopatologia.
- Cultura fúngica.
- Métodos complementares (ex.: PCR).

Cultura em ágar Sabouraud (colônia de *Aspergillus*).

## Importante!

A demonstração do fungo nos tecidos, associada às alterações compatíveis, tem maior significado diagnóstico do que o simples isolamento de *Aspergillus* de materiais ambientais.

*A aspergilose é uma zoonose e exige atenção no manejo, diagnóstico e prevenção!*

### 9.5 Aflatoxinas e distinção entre micose e micotoxicose

As aflatoxinas são metabólitos tóxicos produzidos por determinadas espécies de fungos, principalmente algumas espécies do gênero *Aspergillus*. Embora sejam estudadas juntamente com as doenças fúngicas, é fundamental compreender que a aflatoxicose não é uma micose.

Na micose, o fungo está envolvido diretamente na colonização ou invasão do organismo. Na micotoxicose, a doença resulta da ingestão ou exposição a uma toxina produzida pelo fungo. Portanto, não é necessário que o fungo esteja presente no organismo para que ocorra intoxicação.

As aflatoxinas podem contaminar diferentes produtos destinados à alimentação animal, especialmente milho, amendoim, arroz e outros grãos, principalmente quando as condições de umidade e armazenamento favorecem o crescimento fúngico.

Os efeitos da exposição dependem da concentração da toxina, da duração da exposição e da espécie animal. Podem ocorrer alterações hepáticas, redução do desempenho produtivo, imunossupressão e aumento da susceptibilidade a outras enfermidades.

Em animais de produção, a preocupação não se restringe à saúde individual. A contaminação das rações pode resultar em perdas econômicas e, em determinadas circunstâncias, contribuir para a presença de metabólitos de aflatoxinas em produtos de origem animal.

A prevenção deve priorizar a qualidade das matérias-primas, controle da umidade, armazenamento adequado, inspeção dos grãos e monitoramento das rações.

### 9.6 Histoplasmose

A histoplasmose é uma micose sistêmica causada por *Histoplasma capsulatum*, fungo dimórfico capaz de apresentar crescimento filamentoso no ambiente e forma leveduriforme nos tecidos do hospedeiro.

O fungo está associado principalmente a solos enriquecidos com matéria orgânica e excretas de aves e morcegos. A infecção ocorre predominantemente pela inalação de estruturas fúngicas presentes no ambiente.

Após alcançar os pulmões, o fungo pode ser fagocitado por macrófagos. Em determinadas situações, entretanto, consegue sobreviver no interior dessas células e disseminar-se para diferentes tecidos.

Cães podem desenvolver manifestações respiratórias, gastrointestinais e sistêmicas, incluindo perda de peso, febre, apatia, alterações respiratórias e sinais gastrointestinais. Em gatos, também podem ocorrer formas disseminadas.

O diagnóstico pode envolver citologia, histopatologia, cultura e métodos de detecção de antígenos, dependendo da apresentação clínica. A identificação de estruturas compatíveis com o fungo no interior de células inflamatórias pode auxiliar no diagnóstico.

A histoplasmose demonstra a importância da interação entre fungo, ambiente e hospedeiro, uma vez que a exposição ocorre principalmente em locais contaminados e o desenvolvimento da doença depende também das características individuais do animal.

## 9.7 Malasseziose

A malasseziose está principalmente associada à levedura *Malassezia pachydermatis*, organismo frequentemente encontrado na pele e no conduto auditivo de cães. Sua presença não significa necessariamente doença, pois pode fazer parte da microbiota normal.

A multiplicação excessiva da levedura pode ocorrer quando há alterações no microambiente cutâneo. Alergias, alterações da barreira da pele, aumento da oleosidade, distúrbios endócrinos, umidade e outras condições predisponentes podem favorecer o crescimento do organismo.

As principais manifestações incluem prurido, eritema, descamação, odor característico, hiperpigmentação e alterações na produção de secreções. Quando o conduto auditivo é afetado, pode ocorrer otite externa.

A citologia representa uma ferramenta particularmente útil na rotina clínica. A observação de grande quantidade de leveduras associada a sinais clínicos e inflamação auxilia na interpretação do quadro.

É importante lembrar que a detecção de *M. pachydermatis* isoladamente não confirma doença, uma vez que o organismo pode estar presente normalmente. O diagnóstico deve considerar quantidade de leveduras, sinais clínicos, inflamação e fatores predisponentes.

O tratamento deve ser direcionado tanto ao controle da multiplicação da levedura quanto à identificação e correção da doença ou condição predisponente.

# MALASSEZIOSE

## *Malassezia pachydermatis*

A malasseziose está principalmente associada à levedura *Malassezia pachydermatis*, organismo frequentemente encontrado na pele e no conduto auditivo de cães. Sua presença não significa necessariamente doença, pois pode fazer parte da microbiota normal.

## O agente

- Levedura lipofílica.
- Comum na pele e no conduto auditivo de cães.
- Pode ser parte da microbiota normal.

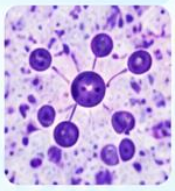

*Malassezia pachydermatis* (em citologia)

## Fatores predisponentes

- Alergias.
- Alterações da barreira da pele.
- Aumento da oleosidade.
- Distúrbios endócrinos.
- Umidade.
- Outras condições que favorecem o crescimento da levedura.

Alterações na pele favorecem a multiplicação da levedura.

## No organismo

Após a colonização, a multiplicação excessiva da levedura pode ocorrer quando há alterações no microambiente cutâneo. Ela se localiza principalmente na pele e no conduto auditivo.

*Malassezia* no conduto auditivo (adesão ao epitélio).

## Manifestações clínicas

### Principais sinais

- Prurido.
- Eritema.
- Descamação.
- Odor característico.
- Hiperpigmentação.
- Alterações na produção de secreções.

**Otite externa** (pode ocorrer quando o conduto auditivo é afetado).

Hiperpigmentação e descamação da pele.

## Diagnóstico

- Citologia (muito útil na rotina clínica).
- Observação de grande quantidade de leveduras associada a sinais clínicos e inflamação.

Leveduras de *M. pachydermatis* (em citologia).

## Importante

A detecção de *M. pachydermatis* isoladamente **não confirma** doença, pois o organismo pode estar presente normalmente.

**O diagnóstico deve considerar:**

- ✔ Quantidade de leveduras.
- ✔ Sinais clínicos.
- ✔ Inflamação.
- ✔ Fatores predisponentes.

## Tratamento

- Controle da multiplicação da levedura (antifúngicos tópicos e/ou sistêmicos).
- Identificação e correção da doença ou condição predisponente.

## Em resumo

***A malasseziose** é uma condição que exige olhar **atento** do **médico-veterinário**, pois envolve a interação entre o **agente**, o **ambiente**, o **hospedeiro** e **fatores predisponentes**.*

### 9.8 Candidíase

A candidíase é uma infecção causada por leveduras do gênero *Candida*, com destaque para *Candida albicans*. Esses organismos podem colonizar pele e mucosas sem causar doença, mas podem assumir comportamento oportunista quando as barreiras naturais ou os mecanismos de defesa do hospedeiro estão comprometidos.

A apresentação clínica varia conforme a espécie animal e o local afetado. Em aves, podem ocorrer lesões no papo e no trato digestório. Em bovinos, a candidíase pode estar associada a mastite, além de manifestações em outros sistemas. Em equinos, podem ocorrer infecções genitais e gastrointestinais.

Cães e gatos também podem desenvolver infecções oportunistas por *Candida*, especialmente em situações associadas à imunossupressão, alterações da microbiota, uso prolongado de determinados medicamentos ou comprometimento das barreiras anatômicas.

O diagnóstico deve demonstrar a presença do fungo e, principalmente, estabelecer sua relação com o processo patológico. A simples recuperação de *Candida* de uma superfície colonizada não é suficiente para confirmar doença.

Citologia, cultura, histopatologia e métodos complementares podem ser utilizados de acordo com o local da infecção e o tipo de amostra.

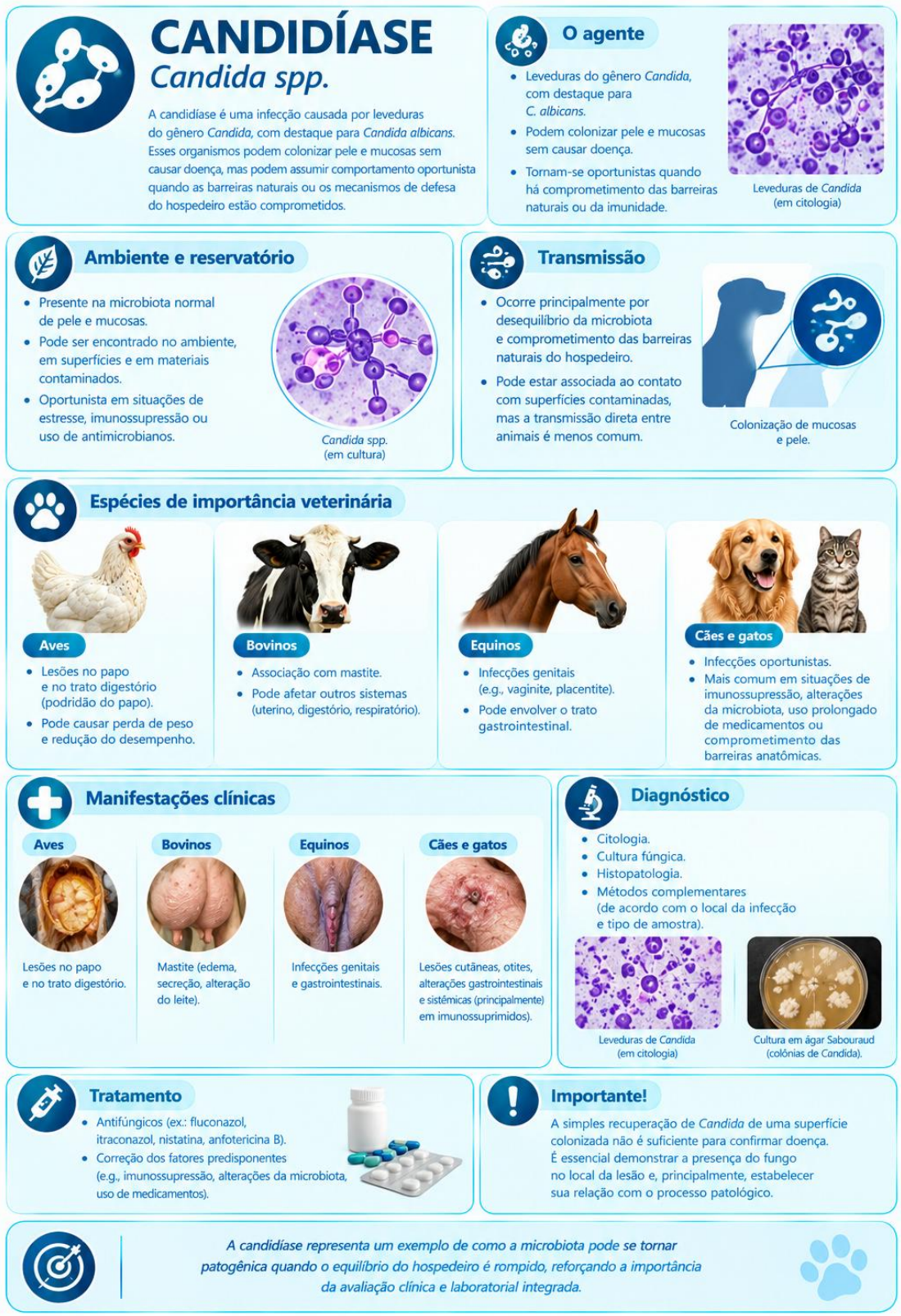


## 9.9 Dermatofitoses

As dermatofitoses são micoses cutâneas causadas por fungos capazes de utilizar a queratina presente na pele, pelos e unhas. Entre os principais gêneros de importância veterinária encontram-se *Microsporum* e *Trichophyton*.

Os dermatófitos colonizam tecidos queratinizados e tendem a expandir-se pela periferia da área infectada. Por isso, podem produzir lesões caracterizadas por alopecia, descamação, eritema, crostas e formação de áreas circulares.

Em cães e gatos, a dermatofitose possui grande importância clínica. Os gatos, especialmente os de pelo longo, podem apresentar infecções pouco evidentes e atuar como importantes fontes de disseminação ambiental.

A transmissão pode ocorrer por contato direto com animais infectados ou indiretamente por pelos, escamas, utensílios, camas, caixas de transporte e outras superfícies contaminadas.

Além da importância clínica, as dermatofitoses possuem relevância zoonótica, uma vez que determinadas espécies podem infectar seres humanos. Dessa forma, o diagnóstico e o manejo adequado dos animais contribuem também para reduzir a exposição das pessoas.

O diagnóstico pode incluir exame direto de pelos e escamas, cultura fúngica, avaliação macroscópica e microscópica das colônias e, em situações específicas, lâmpada de Wood. A interpretação deve considerar que nem todos os dermatófitos apresentam fluorescência.

O controle exige abordagem integrada, envolvendo tratamento dos animais, higienização do ambiente e redução da exposição de outros animais e pessoas.

# DERMATOFITOSES

## *Trichophyton e Microsporum*

As **dermatofitoses** são micoses cutâneas causadas por fungos capazes de utilizar a queratina presente na pele, pelos e unhas. Entre os principais gêneros de importância veterinária encontram-se ***Microsporum*** e ***Trichophyton***.

## O agente

- Gêneros mais comuns: *Microsporum* e *Trichophyton*.
- Fungos queratinofílicos (utilizam a queratina).
- Colonizam pele, pelos e unhas.

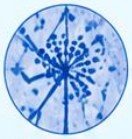

*Microsporum spp.*

*Trichophyton spp.*

## Lesões clínicas

- Alopecia.
- Descamação.
- Eritema.
- Crostas.
- Formação de áreas circulares.

Lesão típica em gato (alopecia e descamação).

Lesão típica em cão (área circular).

## Como ocorre a transmissão?

- Contato direto com animais infectados.
- Indiretamente por pelos, escamas, utensílios, camas, caixas de transporte e outras superfícies contaminadas.

Contato direto | Pelos e escamas | Utensílios e camas | Caixas de transporte | Superfícies contaminadas

## Espécies de importância veterinária

**Cães e gatos**

- Grande importância clínica.
- Gatos, especialmente os de pelo longo, podem apresentar infecções pouco evidentes e atuar como importantes fontes de disseminação ambiental.

## Importância zoonótica

Determinadas espécies podem infectar **seres humanos**. O diagnóstico e o manejo adequado dos animais contribuem para reduzir a exposição das pessoas.

*Tínea corporis* (exemplo de infecção em humanos).

## Diagnóstico

- Exame direto de pelos e escamas (microscopia).
- Cultura fúngica.
- Avaliação macroscópica e microscópica das colônias.
- Lâmpada de Wood (quando indicado).

**Importante:** nem todos os dermatófitos apresentam fluorescência.

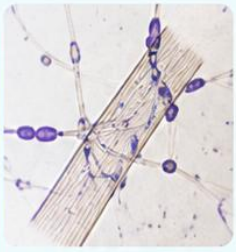

Exame direto de pelo (com hifas e artroconídios).

Cultura em ágar Sabouraud (colônias de *Trichophyton* spp.).

Lâmpada de Wood (fluorescência em alguns gêneros).

## Controle e tratamento

- Tratamento dos animais infectados.
- Higienização do ambiente.
- Redução da exposição de outros animais e pessoas.

Desinfecção de ambiente e utensílios.

*O diagnóstico precoce e o manejo adequado são essenciais para o controle das dermatofitoses, protegendo os animais e também as pessoas.*

## 9.10 Diagnóstico das micoses

O diagnóstico das micoses exige integração entre histórico, exame clínico, epidemiologia e métodos laboratoriais. A escolha da técnica depende do agente suspeito, da localização da infecção e do tipo de amostra disponível.

A microscopia direta pode permitir a observação rápida de hifas, leveduras, pseudohifas ou outras estruturas fúngicas. Entretanto, a ausência de estruturas na preparação não exclui necessariamente a infecção, e a presença de um fungo deve ser interpretada de acordo com o contexto clínico.

A citologia possui grande utilidade na investigação de lesões cutâneas, otites e secreções. Em animais com malasseziose, por exemplo, pode demonstrar grande quantidade de leveduras associadas a inflamação.

A histopatologia permite avaliar simultaneamente a presença do fungo e as alterações produzidas nos tecidos. Colorações especiais podem aumentar a visualização das estruturas fúngicas e são particularmente importantes na investigação de micoses profundas e sistêmicas.

O cultivo fúngico possibilita o isolamento do organismo e a análise de suas características macroscópicas e microscópicas. Meios como o ágar Sabouraud são tradicionalmente utilizados na recuperação de fungos.

Entretanto, o isolamento de um fungo não significa automaticamente que ele seja o responsável pela doença. Muitos fungos estão amplamente distribuídos no ambiente e podem contaminar amostras durante a coleta ou processamento. Da mesma forma, alguns organismos podem fazer parte da microbiota normal.

Métodos como detecção de antígenos, testes imunológicos e técnicas moleculares podem complementar a investigação, especialmente em determinadas micoses sistêmicas ou quando o cultivo apresenta limitações.

Assim, o diagnóstico micológico deve responder a uma questão fundamental: o fungo encontrado está realmente relacionado ao processo patológico observado no animal?

# DIAGNÓSTICO DAS MICOSES

O diagnóstico das micoses exige integração entre histórico, exame clínico, epidemiologia e métodos laboratoriais. A escolha da técnica depende do agente suspeito, da localização da infecção e do tipo de amostra disponível.

## Pontos essenciais

- Histórico do animal.
- Exame clínico.
- Epidemiologia.
- Métodos laboratoriais.

## Microscopia direta

- Permite a observação rápida de hifas, leveduras, pseudohifas ou outras estruturas fúngicas.
- A ausência de estruturas na preparação não exclui a infecção, e a presença de um fungo deve ser interpretada de acordo com o contexto clínico.

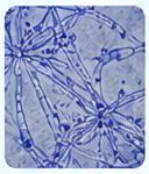

Hifas (ex.: *Aspergillus*)

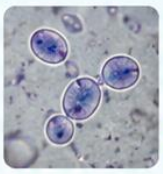

Leveduras (ex.: *Cryptococcus*)

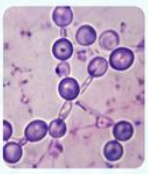

Pseudohifas (ex.: *Candida*)

## Citologia

- Grande utilidade na investigação de lesões cutâneas, otites e secreções.
- Em animais com malasseziose, pode demonstrar grande quantidade de leveduras associadas a inflamação.

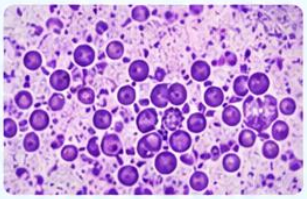

Leveduras de *Malassezia* spp. em citologia (exemplo).

## Histopatologia

- Permite avaliar simultaneamente a presença do fungo e as alterações produzidas nos tecidos.
- Colorações especiais aumentam a visualização das estruturas fúngicas.
- É particularmente importante na investigação de micoses profundas e sistêmicas.

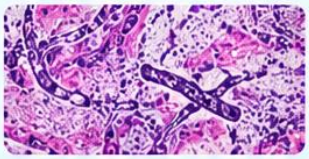

Hifas fúngicas em tecido (coloração especial – prata metenamina, por exemplo).

## Cultivo fúngico

- Possibilita o isolamento do organismo e a análise de suas características macroscópicas e microscópicas.
- Meios como o ágar Sabouraud são tradicionalmente utilizados na recuperação de fungos.

Colônias de fungo em ágar Sabouraud (exemplo).

Crescimente filamentoso (ex.: *Aspergillus* spp.).

## Atenção

- O isolamento de um fungo não significa automaticamente que ele seja o responsável pela doença.
- Muitos fungos estão amplamente distribuídos no ambiente e podem contaminar amostras durante a coleta ou processamento.
- Alguns organismos podem fazer parte da microbiota normal.

## Métodos complementares

- Detecção de antígenos.
- Testes imunológicos.
- Técnicas moleculares.

PCR e eletroforese (exemplo).

- São especialmente úteis em determinadas micoses sistêmicas ou quando o cultivo apresenta limitações.

## Questão fundamental

***"O fungo encontrado está realmente relacionado ao processo patológico observado no animal?"***

*A **interpretação correta dos resultados** laboratoriais, aliada ao histórico e ao quadro clínico, é essencial para um **diagnóstico preciso** e para a escolha do tratamento mais adequado.*

## 9.11 Prevenção e controle

A prevenção das micoses depende das características epidemiológicas de cada agente e da forma de transmissão envolvida.

Nas dermatofitoses, é importante reduzir o contato entre animais infectados e susceptíveis, realizar o tratamento adequado e promover a descontaminação de ambientes, utensílios e materiais que possam conter pelos e escamas contaminados.

Na esporotricose, especialmente em gatos, são fundamentais o diagnóstico precoce, o manejo seguro dos animais infectados, o tratamento adequado e a prevenção de arranhaduras e mordeduras. A manipulação de lesões e secreções deve ser realizada com medidas de biossegurança apropriadas.

Para micoses ambientais, como histoplasmose, criptococose e aspergilose, a prevenção é mais complexa porque os fungos podem estar amplamente distribuídos no ambiente. Nesse contexto, reduzir condições que favoreçam elevada concentração de propágulos e evitar exposição desnecessária a ambientes contaminados pode contribuir para diminuir o risco.

Na produção animal, o controle de umidade e qualidade de grãos e rações é essencial para reduzir o crescimento de fungos e o risco de contaminação por micotoxinas.

A biossegurança também possui importância nas micoses zoonóticas. O uso de equipamentos de proteção, higiene das mãos, limpeza adequada de superfícies, manejo correto de resíduos e orientação dos responsáveis são medidas importantes.

A prevenção deve ainda considerar a educação dos tutores, produtores e trabalhadores, pois o reconhecimento precoce de sinais suspeitos pode favorecer o diagnóstico e interromper cadeias de transmissão.

No caso de animais infectados, o abandono não constitui medida de controle. Pelo contrário, pode favorecer a disseminação do agente, aumentar a exposição ambiental e dificultar o diagnóstico e o tratamento.

## 9.12 Considerações finais

As micoses de importância veterinária compreendem um grupo diversificado de enfermidades que podem apresentar comportamentos biológicos, manifestações clínicas e mecanismos de transmissão muito diferentes. Algumas permanecem predominantemente restritas à pele e aos tecidos queratinizados, enquanto outras podem alcançar tecidos subcutâneos, pulmões, sistema nervoso e diferentes órgãos internos.

Ao longo deste capítulo, foi possível observar que a ocorrência de uma micose depende da interação entre agente fúngico, ambiente e hospedeiro. Características como dimorfismo, formação de estruturas infectantes, capacidade de adaptação ambiental, produção de fatores de virulência e resistência às defesas do hospedeiro influenciam o estabelecimento e a evolução da infecção.

Na prática veterinária, essa compreensão é fundamental. A dermatofitose, por exemplo, está diretamente relacionada à colonização de tecidos queratinizados; a malasseziose demonstra como um organismo que pode fazer parte da microbiota pode tornar-se oportunista; a aspergilose evidencia a importância da exposição ambiental; e a esporotricose demonstra como uma doença fúngica pode assumir grande importância zoonótica.

As micoses sistêmicas, por sua vez, demonstram que a porta de entrada do fungo nem sempre corresponde ao principal local de manifestação da doença. Em infecções como histoplasmose e criptococose, a inalação de propágulos ambientais pode representar o início de processos capazes de posteriormente alcançar diferentes órgãos.

Outro aspecto fundamental é diferenciar infecção fúngica de micotoxicose. Enquanto a micose envolve a presença e a interação do fungo com o hospedeiro, a micotoxicose resulta da exposição às toxinas produzidas por determinadas espécies. Essa diferença possui grande importância na produção animal, especialmente quando se consideram a qualidade das rações, o armazenamento de grãos e os impactos sobre a saúde e o desempenho dos animais.

O diagnóstico das micoses também exige interpretação criteriosa. Encontrar um fungo não significa necessariamente encontrar a causa da doença. Fungos ambientais podem contaminar amostras, enquanto determinadas leveduras podem fazer parte da microbiota normal. Por isso, resultados laboratoriais devem ser

associados ao histórico, às manifestações clínicas, às alterações histopatológicas e às características epidemiológicas do caso.

A Medicina Veterinária também possui papel importante na prevenção das micoses. O controle ambiental, a biossegurança, o diagnóstico precoce, o tratamento adequado, a higiene das instalações e a orientação de tutores e produtores podem reduzir a ocorrência e a disseminação dessas enfermidades.

Além disso, algumas micoses apresentam importância zoonótica, fazendo com que o cuidado com o animal infectado represente também uma medida de proteção à saúde humana. A esporotricose felina constitui um exemplo particularmente importante, demonstrando que determinadas doenças fúngicas podem ultrapassar os limites da clínica veterinária e alcançar a população humana.

Portanto, estudar as micoses de importância veterinária não significa apenas memorizar nomes de fungos e doenças. É necessário compreender onde o fungo está, como o animal é exposto, quais fatores favorecem a infecção, quais tecidos são afetados, como confirmar o diagnóstico e quais medidas podem interromper a transmissão.

Esse raciocínio permite ao médico-veterinário integrar microbiologia, clínica, diagnóstico, epidemiologia e prevenção. Ao compreender a relação entre fungo, animal e ambiente, o profissional torna-se capaz de atuar não apenas diante da doença instalada, mas também na redução de seus riscos e consequências.

Assim, o estudo das micoses representa uma importante conexão entre a microbiologia, a clínica veterinária, a saúde animal, a produção e a Saúde Única, reforçando que o conhecimento sobre os fungos é fundamental tanto para o diagnóstico e tratamento das enfermidades quanto para sua prevenção e controle.

# CAPÍTULO 10 - VIROLOGIA

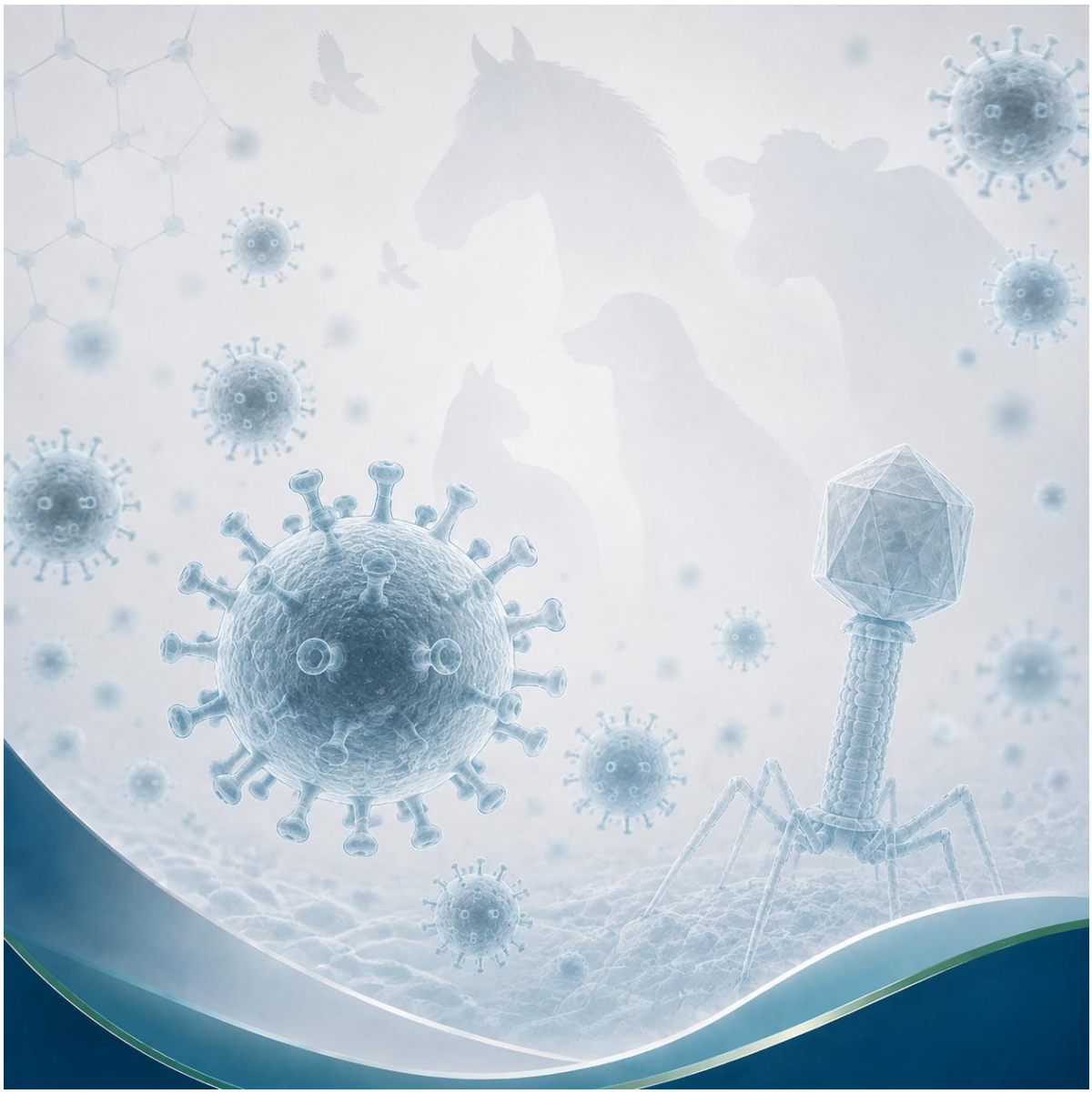

## 10.1 Introdução

A Virologia é o ramo da Microbiologia dedicado ao estudo dos vírus, agentes infecciosos que apresentam organização estrutural distinta daquela observada nos organismos celulares. Os vírus não possuem estrutura celular própria e dependem obrigatoriamente de células vivas para realizar as etapas necessárias à produção de novas partículas virais. Essa característica os diferencia fundamentalmente de bactérias, fungos e protozoários, que possuem organização celular e sistemas próprios, ainda que apresentem diferentes graus de dependência do hospedeiro.

Os vírus estão presentes em praticamente todos os ambientes onde existem organismos celulares. Podem infectar animais, seres humanos, plantas, fungos e até

outros microrganismos. Na natureza, participam de complexas relações ecológicas e evolutivas, enquanto, na Medicina Veterinária, assumem importância por sua capacidade de provocar infecções em diferentes espécies animais, modificar funções celulares e interferir na saúde individual e populacional.

Historicamente, o desenvolvimento da Virologia esteve relacionado à investigação de agentes infecciosos que apresentavam características diferentes das bactérias conhecidas no final do século XIX. A observação de que determinados agentes continuavam capazes de produzir doença após a passagem por filtros que retinham bactérias contribuiu para a compreensão de uma nova categoria de agentes infecciosos. Posteriormente, o desenvolvimento da microscopia eletrônica e de técnicas de cultivo celular permitiu ampliar significativamente o conhecimento sobre sua estrutura e multiplicação.

A história da Virologia também possui forte relação com a Medicina Veterinária. Um dos exemplos mais marcantes é a raiva, enfermidade estudada por Louis Pasteur e que levou ao desenvolvimento, em 1885, de uma das primeiras estratégias de vacinação contra uma doença viral. Desde então, o conhecimento sobre os vírus avançou de maneira significativa, envolvendo áreas como biologia molecular, imunologia, diagnóstico laboratorial, epidemiologia e desenvolvimento de vacinas.

Na Medicina Veterinária contemporânea, os vírus possuem importância tanto clínica quanto sanitária e econômica. Infecções virais podem ocorrer em animais de companhia, animais de produção e espécies silvestres, podendo apresentar diferentes padrões de manifestação. Algumas infecções permanecem assintomáticas, enquanto outras produzem alterações localizadas, doenças sistêmicas ou mortalidade elevada.

Além dos efeitos sobre o indivíduo, determinadas infecções virais podem comprometer rebanhos inteiros, reduzir índices produtivos e reprodutivos, provocar restrições ao comércio de animais e produtos e exigir medidas de controle populacional. Algumas também possuem importância zoonótica, estabelecendo uma interface direta entre saúde animal, saúde humana e ambiente.

Por essa razão, compreender os princípios gerais da Virologia é fundamental para o estudante de Medicina Veterinária. Antes de estudar as enfermidades causadas por vírus, é necessário compreender o que são esses agentes, como são constituídos, como reconhecem as células, como se multiplicam, como permanecem no

hospedeiro, como variam geneticamente e como podem ser identificados e controlados.

## 10.2 Natureza acelular dos vírus

Os vírus apresentam organização estrutural muito diferente daquela observada nas células. Não possuem citoplasma, ribossomos, mitocôndrias ou outros sistemas celulares responsáveis pela produção independente de energia e síntese proteica. A partícula viral, portanto, não apresenta metabolismo autônomo capaz de sustentar sua multiplicação fora de uma célula hospedeira.

A ausência desses sistemas é uma das principais razões pelas quais os vírus são considerados parasitas intracelulares obrigatórios. Para produzir novas partículas, o vírus precisa introduzir seu material genético em uma célula susceptível e utilizar componentes celulares para realizar diferentes etapas do processo de replicação.

A partícula viral completa, quando se encontra fora da célula e é capaz de iniciar uma nova infecção, é denominada vírion. De maneira geral, o vírion é constituído por um genoma formado por DNA ou RNA associado a uma estrutura proteica denominada capsídeo. Alguns vírus apresentam ainda um envelope lipídico externo.

A ausência de metabolismo próprio possui consequências importantes para a terapêutica. Antibióticos utilizados contra bactérias atuam sobre estruturas ou processos celulares bacterianos, como síntese da parede de peptidoglicano, produção proteica por ribossomos bacterianos ou determinadas vias metabólicas. Como os vírus não possuem essas estruturas, antibióticos não apresentam ação direta contra os vírus.

Entretanto, a simplicidade estrutural dos vírus não significa ausência de complexidade biológica. Mesmo partículas relativamente pequenas podem apresentar mecanismos altamente especializados para reconhecer células, entrar no hospedeiro, utilizar estruturas celulares, escapar da resposta imune e produzir novas partículas.

Na Medicina Veterinária, essa característica ajuda a compreender por que o tratamento das infecções virais é diferente do tratamento das infecções bacterianas. Enquanto determinadas doenças bacterianas podem responder à terapia antimicrobiana, muitas infecções virais dependem principalmente de medidas

preventivas, imunização, controle da transmissão e, quando disponíveis e indicados, medicamentos antivirais específicos.

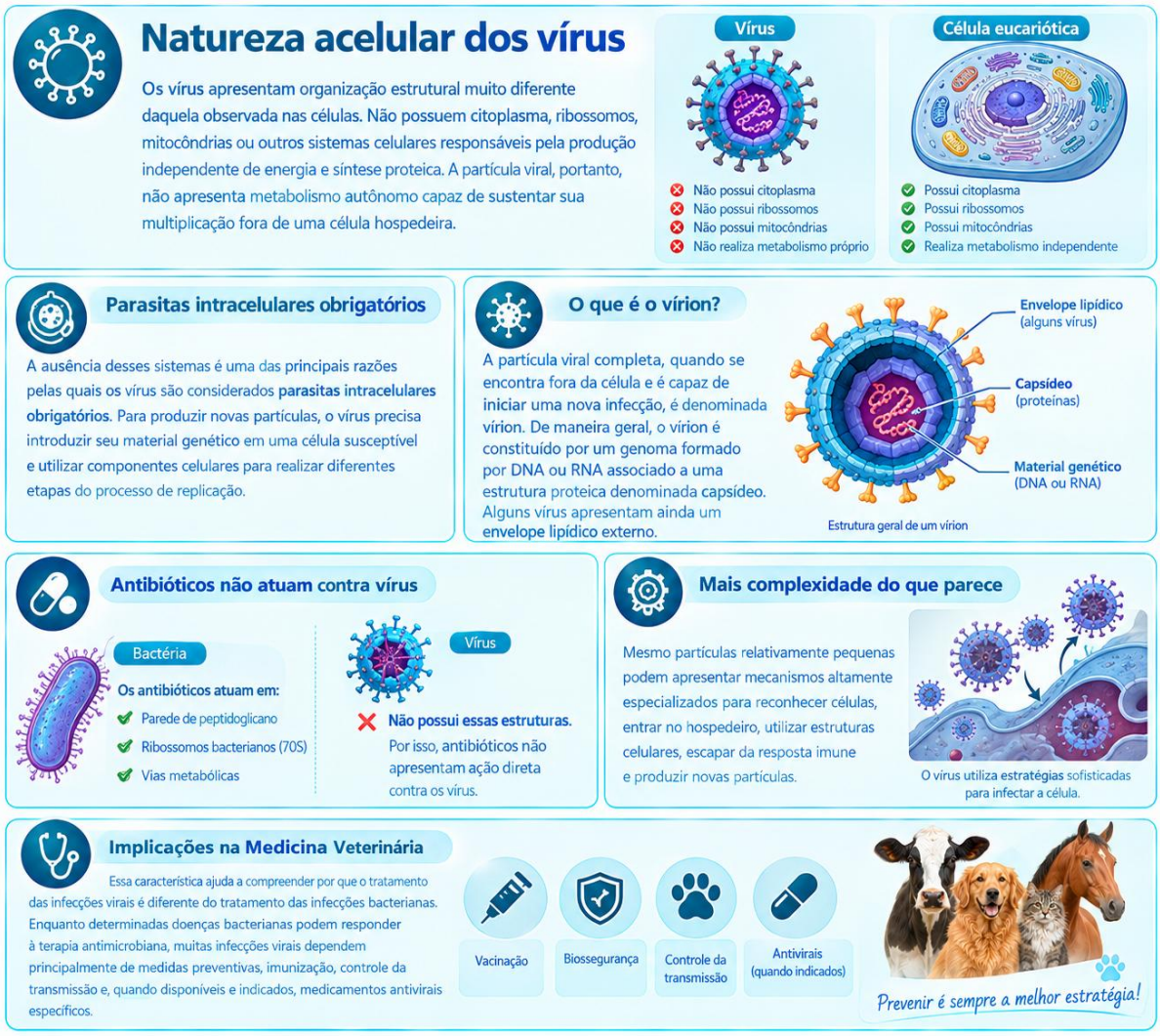


## 10.3 Genoma viral

O material genético dos vírus pode ser constituído por DNA ou RNA. Essa característica representa uma das diferenças fundamentais entre vírus e células. Enquanto as células utilizam DNA como principal molécula de armazenamento da informação genética e RNA em diferentes funções relacionadas à expressão gênica, os vírus podem utilizar DNA ou RNA como seu próprio genoma.

Os genomas virais apresentam grande diversidade quanto ao tamanho, organização e estrutura. Podem ser constituídos por uma única molécula ou apresentar diferentes segmentos. Também podem assumir diferentes formas estruturais, dependendo do grupo viral.

O genoma contém as informações necessárias para orientar a produção das proteínas virais e a formação de novas partículas. Entre essas informações estão aquelas relacionadas às proteínas estruturais, componentes envolvidos na replicação do genoma e proteínas capazes de modificar ou utilizar processos da célula hospedeira.

Apesar de conterem as informações necessárias para sua multiplicação, os vírus permanecem dependentes da célula. Essa dependência ocorre porque o genoma viral, isoladamente, não possui todos os componentes necessários para realizar síntese proteica e produção de energia.

A natureza do genoma também influencia profundamente a estratégia de replicação. Vírus de DNA e vírus de RNA utilizam mecanismos distintos para produzir as moléculas necessárias à expressão de seus genes e à formação de novas partículas. Alguns vírus carregam enzimas próprias, enquanto outros dependem predominantemente de enzimas celulares ou de proteínas produzidas durante a infecção.

Na Medicina Veterinária, a diversidade dos genomas virais possui importância epidemiológica porque está relacionada à capacidade de mutação, recombinação e adaptação dos vírus. Essas características podem influenciar o surgimento de variantes com propriedades biológicas diferentes, incluindo alterações no tropismo, na resposta imunológica e na dinâmica de transmissão.

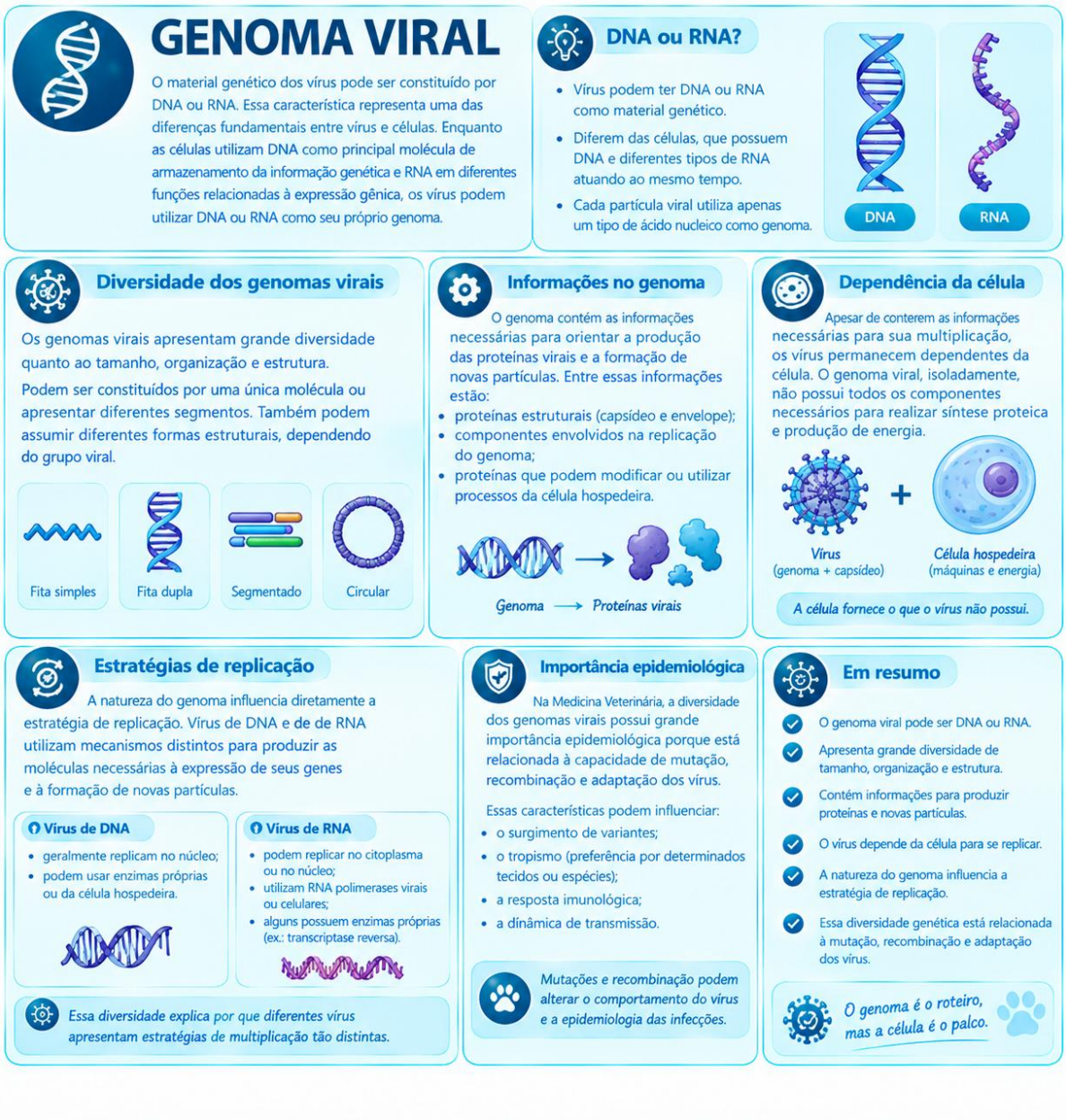


## 10.4 Capsídeo

O capsídeo é uma estrutura proteica que envolve e protege o material genético viral. Sua organização é determinada pelas proteínas codificadas pelo próprio vírus e apresenta características específicas entre diferentes grupos virais.

Além da proteção física e química do genoma, o capsídeo pode participar diretamente das primeiras etapas da infecção. Em vírus que não possuem envelope, proteínas presentes na superfície do capsídeo podem reconhecer receptores celulares e participar da ligação à célula hospedeira.

As proteínas que constituem o capsídeo podem organizar-se em unidades denominadas capsômeros, cuja disposição determina a arquitetura da partícula viral.

A organização dessas estruturas contribui para a estabilidade do vírion e pode ser utilizada na caracterização de diferentes vírus.

O capsídeo também possui importância imunológica. Como suas proteínas podem ser reconhecidas pelo sistema imune, anticorpos produzidos contra componentes capsidiais podem interferir na capacidade do vírus de se ligar às células e iniciar uma nova infecção.

A organização do capsídeo, portanto, não deve ser compreendida apenas como uma estrutura de proteção. Ele pode participar da estabilidade ambiental, do reconhecimento celular, da entrada na célula e da interação com o sistema imunológico.

### 10.5 Envelope viral

Alguns vírus apresentam uma estrutura externa denominada envelope viral. Esse envelope é constituído principalmente por uma bicamada lipídica derivada de membranas da célula hospedeira e contém proteínas ou glicoproteínas codificadas pelo vírus.

Durante a formação de novas partículas virais, componentes da superfície celular podem ser incorporados à partícula juntamente com proteínas virais. O resultado é uma estrutura que envolve o capsídeo e participa de importantes etapas do ciclo infeccioso.

As glicoproteínas presentes no envelope possuem papel fundamental no reconhecimento e na interação com receptores celulares. Em diferentes vírus, proteínas de superfície podem estar envolvidas na adsorção, fusão de membranas ou outras etapas necessárias à entrada na célula.

Algumas proteínas virais de superfície tornaram-se importantes exemplos de estruturas relacionadas à infecção. Hemaglutinina, neuraminidase e proteínas de fusão são exemplos encontrados em determinados grupos virais, embora suas funções e distribuição variem entre as famílias.

A presença do envelope também influencia a resistência do vírus no ambiente. Como a estrutura contém lipídios, vírus envelopados tendem a apresentar maior sensibilidade a determinados detergentes, solventes, desinfetantes e condições de dessecação quando comparados a muitos vírus não envelopados.

Essa característica possui importância prática na biossegurança veterinária. A estabilidade ambiental de um vírus influencia a capacidade de permanecer infectante em superfícies, equipamentos, instalações e materiais contaminados, contribuindo para definir estratégias de limpeza e desinfecção.

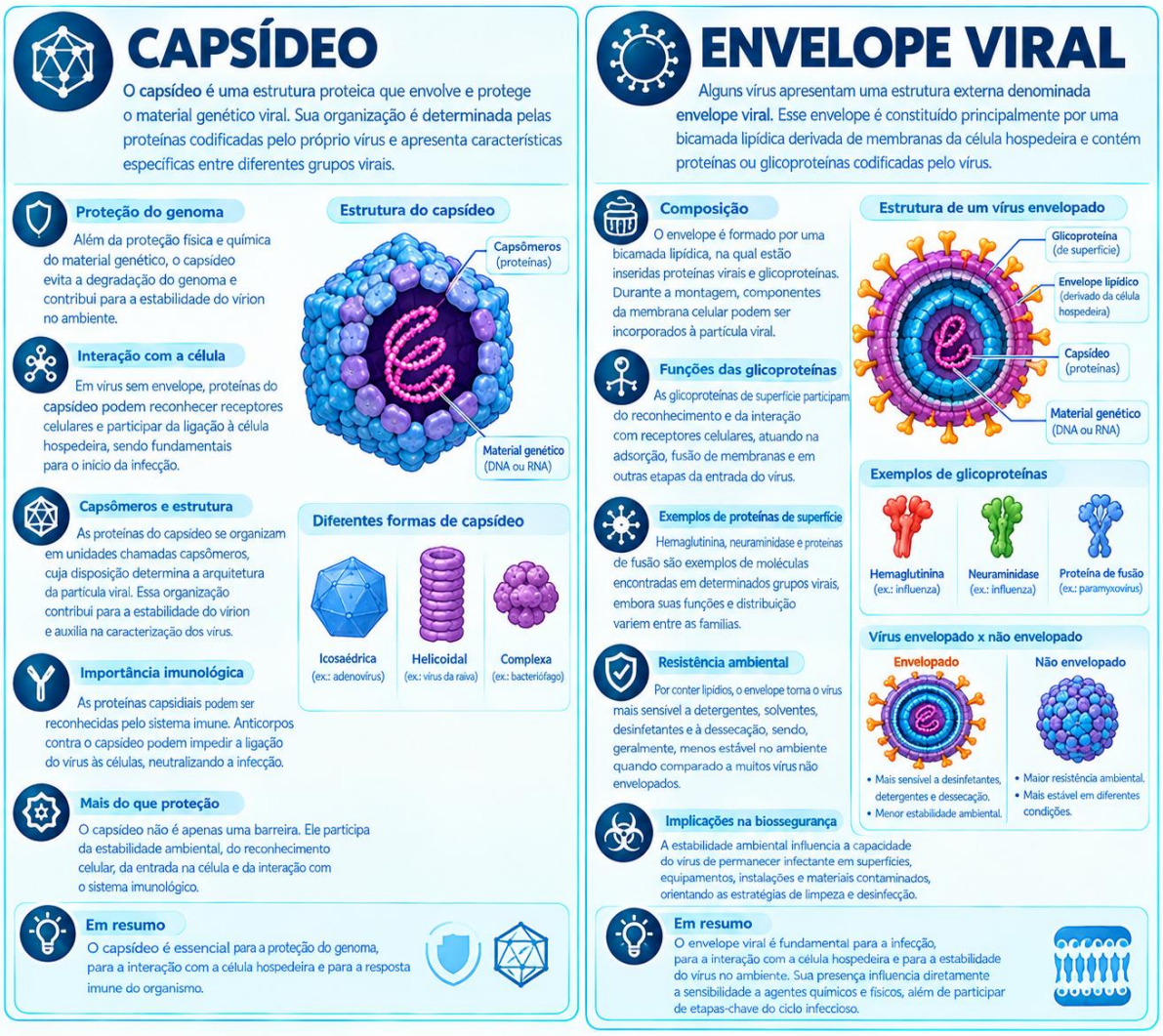


## 10.6 Tropismo e receptores celulares

Para que uma infecção viral seja estabelecida, o vírus precisa encontrar uma célula que seja susceptível e permissiva à sua multiplicação. O primeiro contato depende, em grande parte, da interação entre estruturas presentes na superfície viral e moléculas específicas presentes na célula hospedeira.

As moléculas celulares reconhecidas pelos vírus são denominadas receptores. A distribuição desses receptores entre diferentes espécies, tecidos e tipos celulares contribui para determinar o chamado tropismo viral, ou seja, a preferência de determinado vírus por determinadas células, tecidos ou hospedeiros.

O tropismo ajuda a explicar por que diferentes vírus apresentam padrões de infecção tão distintos. Alguns possuem maior afinidade por células do sistema respiratório, enquanto outros podem apresentar tropismo pelo trato gastrointestinal, sistema nervoso, tecidos reprodutivos, células hematopoiéticas ou outros tecidos.

Entretanto, a presença de um receptor não é o único fator determinante. A célula também precisa apresentar condições intracelulares adequadas para permitir a multiplicação viral. Dessa maneira, a capacidade de um vírus infectar determinado tecido resulta da interação entre propriedades do vírus e características do hospedeiro.

Na Medicina Veterinária, esse conceito possui importância para compreender diferenças observadas entre espécies animais. Um determinado vírus pode infectar diferentes espécies, mas produzir manifestações distintas em cada uma delas, enquanto outros apresentam distribuição mais restrita.

O tropismo também contribui para a compreensão das manifestações clínicas. Quando um vírus apresenta capacidade de se multiplicar em células de determinado órgão, as alterações produzidas nesse tecido podem estar diretamente relacionadas à distribuição dos receptores, à permissividade celular e aos efeitos da própria replicação viral.

### 10.7 Adsorção e penetração

A adsorção representa uma das primeiras etapas da interação entre o vírus e a célula hospedeira. Nesse processo, estruturas presentes na superfície viral reconhecem e se ligam a moléculas específicas presentes na membrana celular.

A interação apresenta elevado grau de especificidade. Por isso, pequenas diferenças nas proteínas virais ou nos receptores celulares podem modificar a capacidade de determinado vírus infectar uma espécie ou determinado tipo celular.

Nos vírus envelopados, proteínas ou glicoproteínas presentes no envelope podem participar dessa ligação. Nos vírus não envelopados, proteínas do capsídeo podem desempenhar essa função.

Após a adsorção, ocorre a penetração, etapa na qual o vírus ou seu material genético atravessa a membrana celular. Diferentes vírus utilizam diferentes mecanismos, incluindo endocitose e fusão entre membranas.

Na endocitose, a célula envolve a partícula viral e a internaliza em uma estrutura delimitada por membrana. Nos vírus envelopados, também pode ocorrer fusão entre o envelope viral e a membrana celular, permitindo que componentes virais alcancem o interior da célula.

Essas etapas representam pontos críticos do processo infeccioso. Se o vírus não conseguir reconhecer a célula ou penetrar adequadamente, o ciclo infeccioso não será estabelecido.

### 10.8 Desnudamento, expressão gênica e replicação

Após penetrar na célula, o vírus precisa disponibilizar seu material genético para que ele possa ser utilizado. O processo de remoção total ou parcial das estruturas que envolvem o genoma é denominado desnudamento.

A partir desse momento, o material genético viral passa a orientar a produção dos componentes necessários para a formação de novas partículas. A estratégia utilizada depende diretamente do tipo de genoma viral e das características do grupo ao qual o vírus pertence.

Entre os processos envolvidos estão a transcrição, tradução e replicação do material genético. Proteínas virais são produzidas a partir das informações presentes no genoma, enquanto novas cópias do material genético são sintetizadas para serem incorporadas às partículas que serão formadas posteriormente.

Durante esse processo, o vírus utiliza diferentes estruturas e moléculas da célula hospedeira. Por isso, a infecção viral pode alterar profundamente o metabolismo celular, redirecionando recursos que normalmente seriam utilizados para as funções da própria célula.

A intensidade dessas alterações pode variar. Algumas células conseguem permanecer viáveis durante determinado período enquanto produzem partículas virais; outras sofrem alterações importantes ou são destruídas como consequência do processo infeccioso.

A compreensão dessas etapas é essencial para entender como uma pequena quantidade de partículas virais pode originar grande número de novos vírions dentro de um hospedeiro.

### 10.9 Morfogênese e liberação

Após a síntese do material genético e das proteínas virais, inicia-se a etapa de montagem das novas partículas, também denominada morfogênese. Nesse momento, os diferentes componentes produzidos pela célula são organizados para formar novos vírions.

O processo envolve a associação do material genético às estruturas proteicas que constituirão o capsídeo. Nos vírus envelopados, componentes adicionais serão incorporados durante a aquisição do envelope.

A localização da montagem pode variar entre diferentes vírus. Alguns realizam etapas importantes no núcleo celular, enquanto outros utilizam principalmente estruturas citoplasmáticas. Essas diferenças estão relacionadas à estratégia de replicação de cada grupo viral.

A liberação das partículas recém-formadas também pode ocorrer por mecanismos diferentes. Vírus não envelopados podem ser liberados após a ruptura da célula, enquanto muitos vírus envelopados adquirem seu envelope ao atravessar determinadas membranas celulares, em um processo associado à brotação.

A saída dos novos vírions permite que eles alcancem outras células susceptíveis e ampliem a infecção. Dependendo do vírus e do tecido envolvido, esse processo pode resultar em disseminação local ou alcançar diferentes regiões do organismo.

Assim, o ciclo viral pode ser compreendido como uma sequência integrada de eventos: adsorção, penetração, desnudamento, expressão gênica, replicação, montagem e liberação.

# Adsorção e penetração

A **adsorção** representa uma das primeiras etapas da interação entre o vírus e a célula hospedeira. Nesse processo, estruturas presentes na superfície viral reconhecem e se ligam a moléculas específicas presentes na membrana celular.

A interação apresenta elevado grau de especificidade. Por isso, pequenas diferenças nas proteínas virais ou nos receptores celulares podem modificar a capacidade de determinado vírus infectar uma espécie ou um tipo celular.

Nos vírus envelopados, proteínas ou glicoproteínas presentes no envelope podem participar dessa ligação. Nos vírus não envelopados, proteínas do capsídeo podem desempenhar essa função.

Após a adsorção, ocorre a penetração, etapa na qual o vírus ou seu material genético atravessa a membrana celular. Diferentes vírus utilizam diferentes mecanismos, incluindo endocitose e fusão entre membranas.

Na endocitose, a célula envolve a partícula viral e a internaliza em uma estrutura delimitada por membrana. Nos vírus envelopados, também pode ocorrer fusão entre o envelope viral e a membrana celular, permitindo que componentes virais alcancem o interior da célula.

Essas etapas representam pontos críticos do processo infeccioso. Se o vírus não conseguir reconhecer a célula ou penetrar adequadamente, o ciclo infeccioso não será estabelecido.

## 1. Adsorção

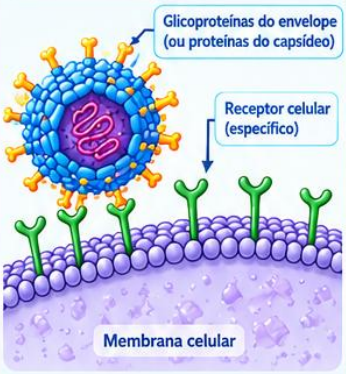


## 2. Penetração

### Endocitose
(mais comum em vírus não envelopados)

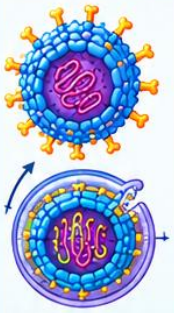

Vesícula de endocitose

### Fusão de membranas
(mais comum em vírus envelopados)

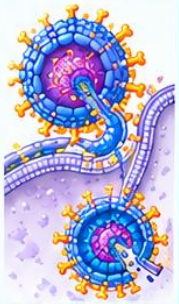

Fusão do envelope viral com a membrana celular

**Importante!**
A especificidade da adsorção e da penetração é fundamental para o tropismo viral. Pequenas alterações nas proteínas virais ou nos receptores celulares podem mudar a capacidade de infecção de um vírus em determinada espécie ou tecido.

# Desnudamento, expressão gênica e replicação

Após penetrar na célula, o vírus precisa disponibilizar seu material genético para que possa ser utilizado. O processo de remoção total ou parcial das estruturas que envolvem o genoma é denominado **desnudamento.**

A partir desse momento, o material genético viral orienta a produção dos componentes necessários para a formação de novas partículas. A estratégia depende do tipo de genoma e do grupo viral.

Envolvem-se a transcrição, tradução e replicação do genoma. O vírus utiliza estruturas e moléculas da célula hospedeira, podendo alterar o metabolismo celular.

Algumas células permanecem viáveis por um período, enquanto outras sofrem alterações importantes ou são destruídas. Compreender essas etapas é essencial para entender como poucas partículas podem originar grande número de novos virions.

## 1. Desnudamento

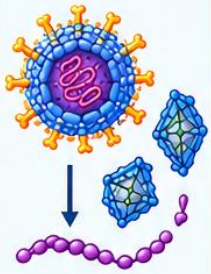

Remoção parcial ou total do capsídeo para liberação do genoma viral.

## 2. Expressão gênica e replicação

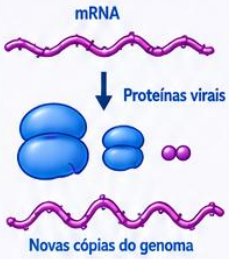


O genoma viral é transcrito e traduzido, produzindo proteínas estruturais e enzimas, e novas cópias do material genético são sintetizadas.

## 3. Montagem e liberação

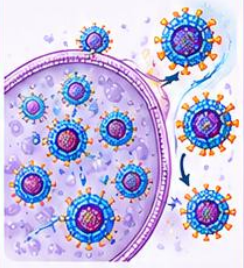

Os componentes são organizados para formar novos vírions. A liberação pode ocorrer por ruptura celular (vírus não envelopados) ou por brotamento (vírus envelopados).

# Morfogênese e liberação

## 1. Montagem

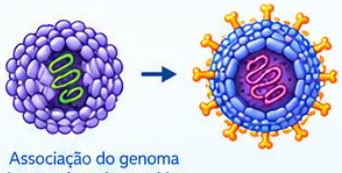

Associação do genoma às proteínas do capsídeo.

## 2. Aquisição do envelope (em vírus envelopados)

Incorporação da membrana celular e das glicoproteínas.

## 3. Liberação

### Vírus não envelopados

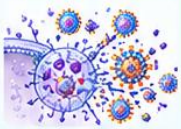

Ruptura da célula.

### Vírus envelopados

Brotamento através de membranas celulares.

## Ciclo viral

## 10.10 Diferentes resultados da interação vírus-célula

A entrada de um vírus em uma célula não significa necessariamente que ocorrerá produção de novas partículas virais. O resultado da interação depende das características do vírus, da susceptibilidade e permissividade da célula, da disponibilidade de fatores necessários à replicação e das condições presentes no hospedeiro. Dessa forma, uma infecção viral pode resultar na produção de novos vírions, na interrupção do ciclo replicativo, na permanência prolongada do vírus no organismo ou na manutenção de seu material genético na célula. Assim, existem diferentes formas de interação do vírus com a célula, que serão descritos a seguir.

### Infecção produtiva

Na infecção produtiva, a célula fornece as condições necessárias para que o ciclo viral seja completado. O vírus consegue expressar seus genes, replicar seu material genético, produzir proteínas virais, montar novas partículas e liberá-las para infectar outras células. Em algumas infecções produtivas, a intensa multiplicação viral provoca alterações importantes na célula, podendo ocorrer alterações metabólicas, modificações morfológicas e morte celular. Esse processo pode contribuir diretamente para o desenvolvimento das lesões observadas no animal.

Um exemplo de infecção predominantemente produtiva ocorre na parvovirose canina, causada pelo canine parvovirus (CPV). O vírus apresenta tropismo por células em intensa divisão, como células das criptas intestinais e células precursoras da medula óssea. A replicação viral nesses tecidos pode provocar destruição celular, resultando em enterite grave, leucopenia e, em animais jovens, manifestações sistêmicas importantes.

Outro exemplo pode ser observado na cinomose canina, causada pelo canine morbillivirus. Após a entrada no organismo, o vírus replica-se em diferentes populações celulares e pode produzir intensa disseminação viral. A lesão celular e a resposta do hospedeiro contribuem para as manifestações respiratórias, digestivas, cutâneas e, em determinados animais, neurológicas.

Assim, na infecção produtiva, o vírus não apenas entra na célula: ele utiliza a célula como local de produção de novas partículas virais.

**Infecção abortiva**

Na infecção abortiva, o vírus consegue iniciar a interação com a célula, mas o ciclo replicativo não é completado. Pode ocorrer adsorção, penetração e até mesmo expressão de algumas proteínas virais, porém a produção de novos vírions infectantes não é estabelecida. Esse fenômeno geralmente está relacionado à chamada não permissividade celular. A célula pode não apresentar determinados fatores necessários à replicação viral ou pode possuir mecanismos capazes de interromper o ciclo infeccioso.

É importante destacar que uma infecção abortiva não deve ser atribuída simplesmente a uma determinada doença como se todo o processo infeccioso apresentasse esse padrão. O caráter abortivo depende da combinação entre determinado vírus e determinado tipo celular. Um vírus pode realizar uma infecção produtiva em um tecido e apresentar replicação incompleta em outro.

Esse conceito é particularmente importante para compreender o tropismo viral. Por exemplo, vírus que possuem capacidade de infectar determinado animal não necessariamente conseguem replicar-se de maneira eficiente em todas as células desse hospedeiro. A presença de receptores celulares, fatores intracelulares e mecanismos de defesa pode determinar se o ciclo viral será produtivo ou será interrompido.

Portanto, a infecção abortiva demonstra que susceptibilidade à infecção e permissividade à replicação não são necessariamente a mesma coisa.

**Infecção persistente**

Na infecção persistente, o vírus permanece no organismo durante períodos prolongados. A produção de novas partículas pode continuar ocorrendo, porém de maneira menos intensa, contínua ou intermitente, permitindo que o agente permaneça no hospedeiro por longos períodos.

Um exemplo de grande importância veterinária ocorre na diarreia viral bovina (BVD), causada por vírus do gênero *Pestivirus*. Quando uma fêmea gestante é infectada em determinadas fases da gestação, o feto pode desenvolver infecção persistente. O animal pode nascer persistentemente infectado e permanecer infectado durante toda ou grande parte da vida, eliminando o vírus continuamente e constituindo importante

fonte de disseminação para outros bovinos. Esse exemplo possui grande importância epidemiológica porque demonstra que um animal pode apresentar papel fundamental na manutenção de um vírus dentro de uma população mesmo sem necessariamente apresentar sinais clínicos evidentes.

Outro exemplo de infecção persistente pode ocorrer na leucose enzoótica bovina, causada pelo vírus da leucemia bovina (BLV). Após a infecção, o vírus permanece no organismo, principalmente associado a células do sistema imunológico, podendo persistir durante longos períodos. Parte dos animais permanece sem manifestações clínicas, enquanto outros podem desenvolver linfocitose persistente ou linfossarcoma.

A persistência viral, portanto, apresenta grande importância para a epidemiologia das doenças, pois permite que o hospedeiro funcione como reservatório ou fonte de disseminação durante períodos prolongados.

**Infecção latente**

A latência representa uma forma particular de persistência. Nesse caso, o material genético viral permanece nas células do hospedeiro, mas não ocorre produção contínua de grandes quantidades de partículas virais infectantes. Em determinadas circunstâncias, entretanto, o vírus pode ser reativado, retomando a expressão gênica e a produção de novos vírions.

Os herpesvírus constituem os exemplos clássicos desse fenômeno na Medicina Veterinária.

Na rinotraqueíte infecciosa bovina (IBR), causada pelo herpesvírus bovino tipo 1 (BoHV-1), o animal pode permanecer infectado após a recuperação da fase clínica. O genoma viral estabelece latência principalmente em neurônios de determinados gânglios. Situações como estresse e alterações fisiológicas podem favorecer a reativação viral, seguida de replicação e eliminação do vírus.

Outro exemplo é o herpesvírus felino tipo 1 (FHV-1), agente da rinotraqueíte viral felina. Após a infecção, o vírus pode permanecer em estado latente no organismo e ser reativado posteriormente, contribuindo para a recorrência de sinais respiratórios e para a eliminação viral.

A latência apresenta grande importância epidemiológica porque explica por que a ausência de sinais clínicos ou a recuperação aparente do animal não significa necessariamente eliminação completa do vírus do organismo.

**Transformação celular e vírus oncogênicos**

Além de produzir novas partículas, estabelecer persistência ou permanecer em estado latente, alguns vírus podem alterar mecanismos que regulam a proliferação e a sobrevivência das células. Determinados vírus possuem potencial oncogênico, podendo participar de processos que favorecem a transformação celular e o desenvolvimento de neoplasias.

Um exemplo clássico na Medicina Veterinária é o vírus da doença de Marek, um herpesvírus que infecta aves, especialmente galinhas. O vírus pode estabelecer infecção persistente em células do sistema imunológico e está associado ao desenvolvimento de linfomas, podendo produzir tumores em diferentes órgãos e tecidos.

Outro exemplo é o vírus da leucose felina (FeLV), retrovírus associado a diferentes síndromes em gatos, incluindo doenças proliferativas e neoplásicas. A integração do material genético viral ao genoma da célula hospedeira constitui uma característica importante dos retrovírus e pode contribuir, em determinadas circunstâncias, para alterações relacionadas à transformação celular.

Esses exemplos demonstram que a consequência da infecção viral pode ultrapassar a simples destruição da célula. A interação prolongada entre vírus e célula pode modificar mecanismos de controle celular e, em determinadas situações, contribuir para processos neoplásicos.

Esses diferentes resultados mostram que a relação entre vírus e célula é dinâmica e depende tanto das características do agente quanto das características da célula hospedeira. O mesmo vírus pode apresentar comportamentos diferentes em tecidos distintos, dependendo da presença de receptores, fatores necessários à replicação, mecanismos de defesa celular e estado fisiológico do hospedeiro.

Para a Medicina Veterinária, compreender essas interações é fundamental para interpretar a evolução das doenças virais. A infecção produtiva ajuda a explicar a

multiplicação e a disseminação do vírus; a infecção abortiva auxilia na compreensão do tropismo e da permissividade celular; a persistência explica a manutenção do agente no hospedeiro; e a latência esclarece a possibilidade de reativação e recorrência de determinadas enfermidades.

Dessa maneira, o resultado da interação vírus–célula influencia diretamente a patogenia, a duração da infecção, a transmissão, a resposta imunológica e o controle das doenças virais nos animais.

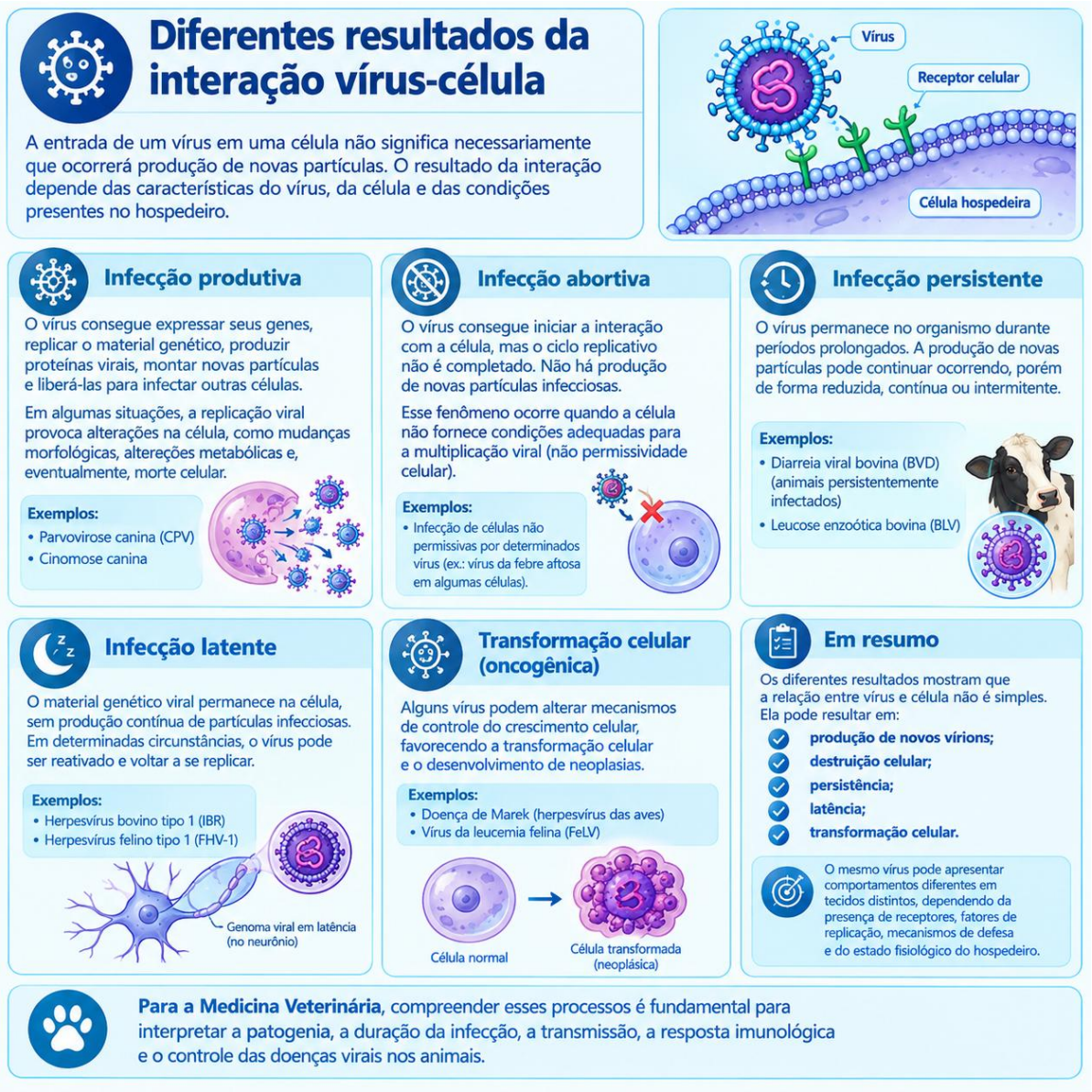


## 10.11 Variabilidade genética dos vírus

Os vírus apresentam elevada diversidade genética e capacidade de sofrer alterações ao longo do tempo. Durante a replicação, podem ocorrer mudanças na sequência do material genético, algumas das quais podem modificar características biológicas do vírus.

As mutações podem alterar proteínas envolvidas na ligação aos receptores, replicação, resposta imunológica ou outras funções. A maioria das alterações pode não produzir consequências relevantes, mas algumas podem modificar propriedades importantes da população viral.

Além das mutações, podem ocorrer processos de recombinação, nos quais segmentos ou regiões de diferentes genomas virais podem originar novas combinações genéticas. Em vírus que possuem genomas segmentados, também pode ocorrer ressortimento, quando diferentes segmentos provenientes de vírus distintos são reorganizados durante a infecção simultânea de uma mesma célula.

A variabilidade genética possui importância epidemiológica porque pode influenciar a capacidade de adaptação dos vírus. Alterações genéticas podem modificar propriedades como tropismo, antigenicidade, eficiência de replicação e interação com o hospedeiro.

Na Medicina Veterinária, o acompanhamento dessas mudanças é particularmente importante em agentes que circulam continuamente em populações animais. A vigilância molecular pode auxiliar na identificação de variantes e na compreensão das relações entre diferentes isolados virais.

Essa característica também reforça a importância do monitoramento epidemiológico. O estudo de vírus não deve considerar apenas as características observadas em determinado momento, mas também sua capacidade de sofrer mudanças ao longo das gerações.

### 10.12 Resistência ambiental

A capacidade de um vírus permanecer infectante fora do hospedeiro varia amplamente entre os diferentes grupos virais. Temperatura, umidade, pH, radiação, matéria orgânica, dessecação e presença de agentes químicos podem influenciar sua estabilidade.

O envelope viral é um dos fatores que influenciam a estabilidade das partículas virais fora das células. Como o envelope é constituído principalmente por uma bicamada lipídica, sua integridade pode ser comprometida por determinados detergentes, solventes, desinfetantes, calor e condições de dessecação. Quando o envelope é

danificado, proteínas virais importantes para o reconhecimento e a entrada na célula podem perder sua função, fazendo com que o vírion deixe de ser infectante.

É importante destacar, entretanto, que os vírus não se multiplicam no ambiente. A replicação viral depende de uma célula hospedeira susceptível e permissiva, que fornece as estruturas, moléculas e energia necessárias para a produção de novos componentes virais. Fora da célula, o vírus encontra-se na forma de vírion, uma partícula biologicamente inerte do ponto de vista metabólico, mas que pode permanecer infectante durante determinado período.

Os vírus não envelopados, por não dependerem de uma membrana lipídica externa para manter sua estrutura, frequentemente apresentam maior estabilidade diante de determinadas condições ambientais. Dependendo do vírus, isso pode permitir que os vírions permaneçam infectantes por períodos mais prolongados em superfícies, água, equipamentos, instalações, fezes, secreções ou outros materiais contaminados.

Essa característica possui grande importância na epidemiologia e na biossegurança veterinária. Um ambiente contaminado não permite a multiplicação do vírus, mas pode funcionar como fonte de partículas virais infectantes. Quando essas partículas entram em contato com um animal susceptível e alcançam células adequadas, o ciclo viral pode ser iniciado.

Assim, é fundamental diferenciar dois fenômenos: fora da célula, o vírus pode manter sua infectividade; dentro da célula, ocorre sua replicação. Essa distinção ajuda a compreender por que determinadas doenças virais podem ser transmitidas por objetos, instalações, água, alimentos ou materiais contaminados, mesmo sem que o vírus esteja se multiplicando nesses ambientes.

Na Medicina Veterinária, a estabilidade ambiental possui grande importância para a biossegurança. Em sistemas de produção, um vírus capaz de permanecer infectante fora do hospedeiro pode ser transportado por pessoas, equipamentos, veículos, utensílios ou materiais contaminados.

A resistência ambiental também influencia a escolha dos procedimentos de limpeza e desinfecção. Não basta remover a sujeira visível; é necessário considerar as características do agente e selecionar medidas capazes de reduzir ou eliminar sua infectividade.

Assim, conhecer a estabilidade ambiental de um vírus é parte importante da elaboração de protocolos de prevenção e controle, principalmente em locais onde há elevada concentração de animais ou intensa movimentação de pessoas e materiais.

### 10.13 Cultivo viral

Os vírus apresentam uma característica que dificulta seu cultivo em laboratório: não conseguem multiplicar-se em meios nutritivos convencionais utilizados para bactérias e fungos. Como dependem de células vivas, é necessário fornecer um sistema celular capaz de sustentar sua replicação.

As culturas celulares constituem uma das principais ferramentas utilizadas para esse propósito. Células susceptíveis podem ser mantidas em condições controladas e utilizadas para avaliar a capacidade de determinado vírus de produzir novas partículas.

A multiplicação viral pode provocar alterações morfológicas nas células, denominadas efeitos citopáticos. Dependendo do vírus, essas alterações podem incluir arredondamento celular, perda de aderência, formação de agregados celulares, lise ou outras modificações observáveis microscopicamente.

Outro sistema utilizado para determinados vírus é o ovo embrionado, especialmente em estudos e procedimentos relacionados a alguns grupos virais. A multiplicação pode ser evidenciada por alterações no embrião, membranas ou outros componentes do sistema.

O cultivo apresenta importância histórica e científica, mas sua utilização na rotina diagnóstica depende do vírus investigado, da disponibilidade de sistemas celulares adequados, do tempo necessário e da infraestrutura do laboratório.

Atualmente, métodos moleculares e imunológicos permitem detectar muitos vírus sem que seja necessário realizar seu isolamento em cultura. Mesmo assim, o cultivo permanece importante em determinadas situações, especialmente para pesquisa, caracterização viral e produção de alguns imunobiológicos.

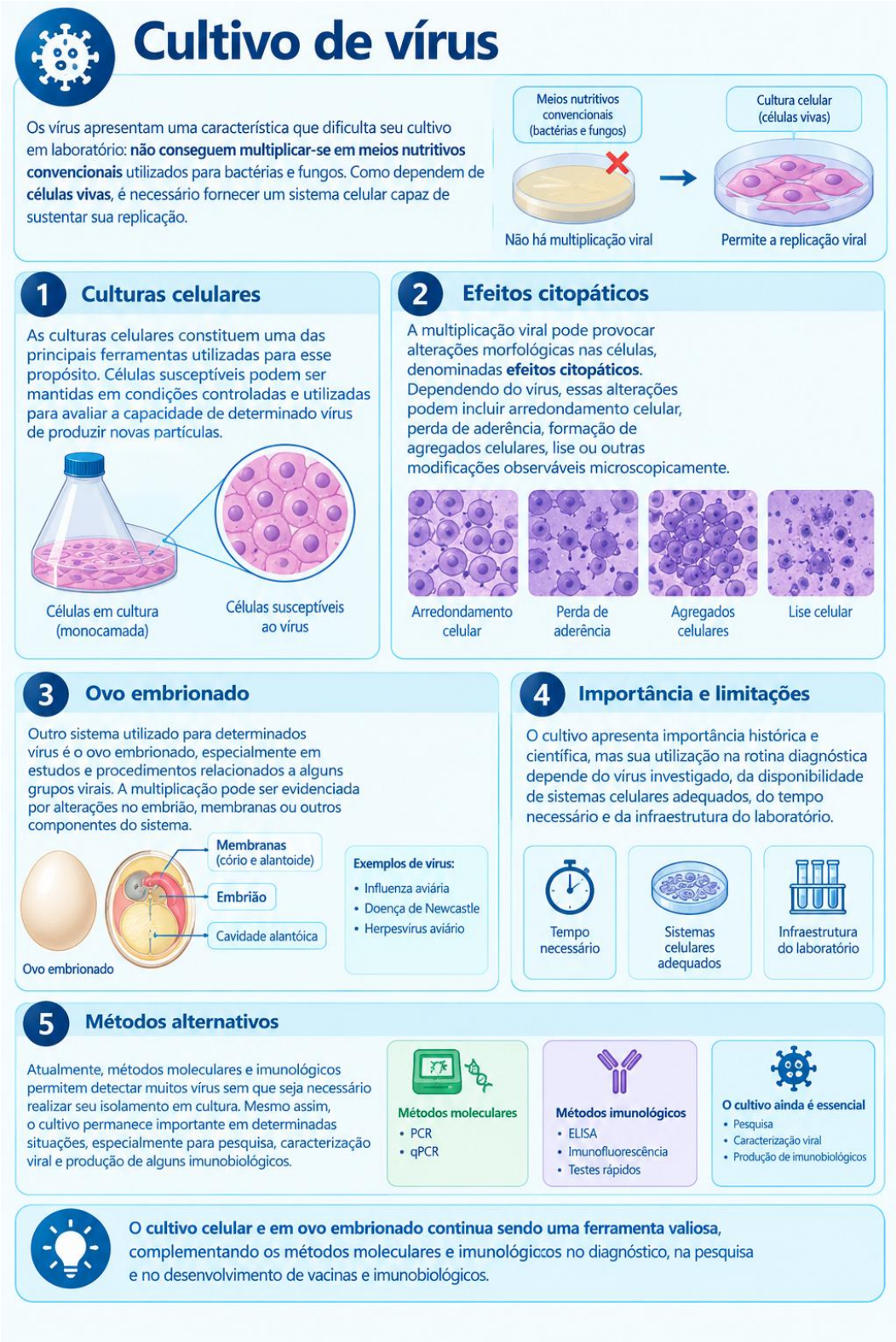


## 10.14 Diagnóstico das infecções virais

O diagnóstico das infecções virais pode ser realizado por diferentes estratégias e deve considerar o agente suspeito, o momento da infecção, o tipo de amostra e a finalidade da investigação.

Uma primeira abordagem consiste na detecção direta do vírus ou de seus componentes, incluindo partículas virais, antígenos ou material genético. Métodos como imunofluorescência e ELISA podem detectar componentes virais específicos, enquanto técnicas moleculares, como a PCR e suas variações, permitem identificar sequências do genoma.

A microscopia eletrônica também pode permitir a visualização de partículas virais, principalmente em contextos específicos de pesquisa ou investigação laboratorial. Entretanto, a observação da morfologia viral isoladamente geralmente não é suficiente para estabelecer a identificação precisa da espécie ou variante.

As técnicas moleculares assumiram grande importância na Virologia moderna. A PCR pode detectar pequenas quantidades de material genético e, dependendo da técnica utilizada, também pode permitir a quantificação ou caracterização do agente.

Outra abordagem é a sorologia, utilizada para identificar anticorpos produzidos pelo animal contra determinado vírus. Nesse caso, a interpretação deve considerar o momento da coleta, vacinação prévia, presença de anticorpos maternos e possibilidade de exposição anterior.

A presença de anticorpos nem sempre significa que o animal esteja atualmente infectado. Em determinadas situações, a demonstração de aumento do título de anticorpos entre amostras coletadas em momentos diferentes pode fornecer informações mais relevantes sobre uma infecção recente.

Portanto, o diagnóstico virológico deve ser interpretado em conjunto com histórico, sinais clínicos, epidemiologia, vacinação, momento da coleta e resultados laboratoriais. Nenhum resultado deve ser analisado de maneira isolada quando existem fatores capazes de interferir em sua interpretação.

# Diagnóstico das infecções virais

O diagnóstico das infecções virais pode ser realizado por diferentes estratégias e deve considerar o agente suspeito, o momento da infecção, o tipo de amostra e a finalidade da investigação.

**Fatores que influenciam o diagnóstico**

- Agente suspeito
- Momento da infecção
- Tipo de amostra
- Finalidade da investigação

## 1 Detecção direta do vírus ou de seus componentes

Consiste na identificação de partículas virais, antígenos ou material genético.

**Principais métodos:**

- Imunofluorescência
- ELISA
- Técnicas moleculares (PCR e variações)

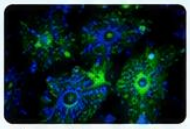

Imunofluorescência
(detecta antígenos virais)

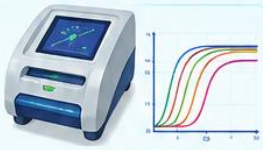

**PCR**
(detecta o material genético)

## 2 Microscopia eletrônica

Permite a visualização de partículas virais, principalmente em contextos específicos de pesquisa ou investigação laboratorial.

**Importante:**
A observação da morfologia viral isoladamente não é suficiente para estabelecer a identificação precisa da espécie ou variante.

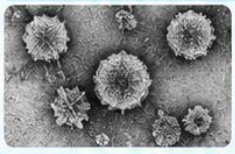

Exemplo de partículas virais visualizadas em microscopia eletrônica.

## 3 Técnicas moleculares

Têm grande importância na Virologia moderna. A PCR pode detectar pequenas quantidades de material genético e, dependendo da técnica utilizada, também pode permitir a quantificação ou caracterização do agente.

**Variações da PCR:**

- PCR em tempo real (qPCR)
- PCR convencional
- RT-PCR (para vírus de RNA)

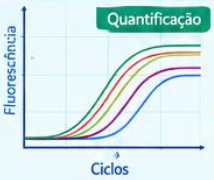


## 4 Sorologia

Identifica os anticorpos produzidos pelo animal contra determinado vírus.

**Principais métodos:**

- ELISA
- Soroaglutinação
- Teste de neutralização

**ELISA**
(detecta anticorpos)

**Na interpretação, considerar:**

- Momento da coleta
- Vacinação prévia
- Anticorpos maternos
- Exposição anterior

## 5 Atenção: nem sempre é infecção atual

A presença de anticorpos nem sempre significa que o animal esteja atualmente infectado.

Título baixo (amostra 1) → Título alto (amostra 2)

O aumento do título de anticorpos entre amostras coletadas em momentos diferentes pode indicar uma infecção recente.

## 6 Interpretação integrada

O diagnóstico virológico deve ser interpretado em conjunto com o histórico, sinais clínicos, epidemiologia, vacinação, momento da coleta e resultados laboratoriais.

**Nenhum resultado deve ser analisado** de maneira isolada quando existem fatores capazes de interferir em sua interpretação.

Histórico e sinais clínicos + Epidemiologia + Vacinação + Momento da coleta + Resultados laboratoriais

**A combinação de diferentes métodos e informações é essencial para um diagnóstico preciso e para a tomada de decisões adequadas no manejo das doenças virais.**

### 10.15 Prevenção e controle

As infecções virais apresentam características que tornam a prevenção particularmente importante. Em muitas enfermidades virais, as opções terapêuticas são limitadas, enquanto a transmissão pode ocorrer rapidamente entre animais susceptíveis.

A vacinação constitui uma das principais estratégias de prevenção quando existem imunobiológicos eficazes disponíveis. As vacinas estimulam mecanismos de defesa do organismo e podem reduzir a ocorrência da infecção, a gravidade da doença ou a disseminação do agente, dependendo do imunizante e da enfermidade.

Entretanto, a vacinação não deve ser considerada uma medida isolada. A eficiência dos programas de controle depende também de fatores como cobertura vacinal, condições sanitárias, manejo, densidade populacional, movimentação dos animais e presença de fontes de infecção.

Medidas de biossegurança também são fundamentais. Quarentena de animais recém-introduzidos, controle da movimentação, limpeza e desinfecção de instalações, manejo adequado de equipamentos e redução do contato entre animais infectados e susceptíveis podem contribuir para interromper cadeias de transmissão.

O diagnóstico precoce possui papel estratégico porque permite identificar animais infectados e direcionar medidas de controle. Em determinadas enfermidades, a identificação rápida de casos suspeitos pode permitir o isolamento dos animais e a adoção de medidas antes que a infecção alcance grande parte da população.

Em sistemas de produção, a prevenção deve considerar o conjunto de animais e não apenas o indivíduo. A saúde do rebanho depende da interação entre imunidade, manejo, ambiente, biossegurança e vigilância.

Em enfermidades de importância sanitária ou econômica, o controle pode envolver programas oficiais, notificação, vigilância epidemiológica, restrições de movimentação e outras medidas estabelecidas pelas autoridades sanitárias.

Dessa forma, o controle das infecções virais exige uma abordagem integrada, na qual imunização, biossegurança, diagnóstico, vigilância e manejo atuem conjuntamente.

## 10.16 Considerações finais

Os vírus constituem um grupo singular de agentes infecciosos cuja compreensão exige o conhecimento integrado de estrutura, genética, interação com as células e mecanismos de multiplicação. Diferentemente das bactérias e dos fungos, não possuem organização celular própria e dependem obrigatoriamente de células vivas para produzir novas partículas virais.

Essa dependência, entretanto, não significa simplicidade biológica. Ao longo do capítulo, foi possível observar que pequenas estruturas constituídas essencialmente por material genético e proteínas podem apresentar mecanismos altamente especializados de reconhecimento celular, entrada, replicação, montagem e disseminação.

O genoma viral constitui o centro da informação necessária para a produção de novas partículas, enquanto o capsídeo protege esse material e, em determinados vírus, participa diretamente do reconhecimento da célula hospedeira. Nos vírus envelopados, proteínas presentes no envelope desempenham funções essenciais na interação com os receptores celulares e na entrada do agente na célula.

A compreensão do tropismo viral permite explicar por que determinados vírus apresentam preferência por determinadas espécies, tecidos ou tipos celulares. A relação entre receptores, permissividade celular e características do hospedeiro influencia diretamente o estabelecimento e a distribuição da infecção.

Também foi possível compreender que a multiplicação viral não representa um processo único e uniforme. Adsorção, penetração, desnudamento, expressão gênica, replicação, morfogênese e liberação constituem etapas que podem variar entre diferentes grupos virais. Da mesma maneira, a interação entre vírus e célula pode resultar em infecção produtiva, abortiva, persistente ou latente, além de alterações profundas na fisiologia celular.

Outro aspecto fundamental é a variabilidade genética. Mutações, recombinação e, em vírus segmentados, ressortimento podem modificar populações virais ao longo do tempo. Essa capacidade de mudança contribui para a diversidade existente entre os vírus e possui implicações para a epidemiologia, diagnóstico, imunidade e controle das infecções.

Na Medicina Veterinária, esses conhecimentos não possuem apenas valor teórico. A estabilidade ambiental de um vírus influencia a biossegurança; o tropismo ajuda a compreender as manifestações clínicas; a variabilidade genética fundamenta a vigilância molecular; e o conhecimento da resposta imunológica orienta estratégias de vacinação e controle.

O diagnóstico das infecções virais também exige uma visão integrada. A demonstração do agente, de seus antígenos, de seu material genético ou da resposta imunológica do hospedeiro deve ser interpretada de acordo com o momento da infecção, o histórico de vacinação, os sinais clínicos e as características epidemiológicas do caso.

Para o médico-veterinário, compreender Virologia significa, portanto, ir além da simples memorização das estruturas de um vírion. É necessário compreender como o vírus encontra o hospedeiro, como reconhece suas células, como utiliza a maquinaria celular, como se dissemina, como permanece no organismo e como pode ser detectado e controlado.

Esses conhecimentos constituem a base para o estudo das enfermidades virais que serão abordadas no próximo capítulo. Ao conhecer primeiro os princípios gerais da Virologia, o estudante estará preparado para compreender por que diferentes vírus apresentam tropismos, mecanismos de transmissão, manifestações clínicas, métodos diagnósticos e estratégias de prevenção tão distintos.

Assim, a Virologia fornece os fundamentos para interpretar as infecções virais dentro da realidade da Medicina Veterinária, conectando biologia molecular, microbiologia, imunologia, diagnóstico laboratorial, epidemiologia, biossegurança e saúde animal.

Para compreender uma doença viral, é necessário primeiro compreender o vírus, a célula que ele infecta e a relação estabelecida entre ambos.

# CAPÍTULO 11 - DOENÇAS VIRAIS DE IMPORTÂNCIA EM MEDICINA VETERINÁRIA

## 11.1 Introdução

As doenças virais constituem um dos principais grupos de enfermidades estudados na Medicina Veterinária. Os vírus podem infectar animais domésticos, de produção e silvestres, apresentando diferentes mecanismos de transmissão, tropismos teciduais e formas de interação com o hospedeiro. Algumas infecções provocam enfermidades predominantemente localizadas, enquanto outras apresentam comportamento sistêmico, podendo comprometer simultaneamente diferentes órgãos e sistemas.

A importância das doenças virais não está relacionada apenas à gravidade clínica. Algumas enfermidades apresentam elevada capacidade de disseminação e podem atingir grande número de animais em períodos relativamente curtos. Em sistemas de produção, isso pode resultar em redução do desempenho produtivo, mortalidade, perdas reprodutivas, descarte de animais e restrições à movimentação e comercialização. Dessa maneira, determinadas viroses possuem consequências que ultrapassam o indivíduo e atingem todo o sistema de produção.

Outro aspecto fundamental é a diversidade dos tropismos virais. Existem vírus com predileção por tecidos respiratórios, digestórios, nervosos, hematopoiéticos, linfoides, cutâneos ou reprodutivos. Essa característica ajuda a compreender por que diferentes vírus produzem manifestações clínicas tão distintas. A relação entre o tropismo viral, os receptores celulares e a distribuição das células susceptíveis no organismo determinam, em grande parte, os tecidos nos quais a infecção poderá se estabelecer.

Algumas doenças virais apresentam ainda importância zoonótica. A raiva constitui um dos exemplos mais relevantes, pois envolve a circulação do agente entre animais domésticos, populações silvestres e seres humanos. Outras viroses possuem importância principalmente veterinária, mas podem produzir impactos econômicos, sanitários e ambientais de grande magnitude.

A ausência de metabolismo independente e a dependência dos vírus em relação às células hospedeiras também influenciam as estratégias de controle. Diferentemente de muitas infecções bacterianas, não é possível utilizar antibióticos para eliminar diretamente os vírus. Por isso, medidas como vacinação, biossegurança, vigilância epidemiológica, diagnóstico precoce, isolamento de animais infectados e interrupção das vias de transmissão assumem papel central no controle das enfermidades virais.

## 11.2 Raiva

A raiva é uma enfermidade viral aguda e progressiva que acomete o sistema nervoso central dos mamíferos. O agente pertence ao gênero *Lyssavirus* e apresenta particular tropismo pelo tecido nervoso. A doença possui importância excepcional para a Medicina Veterinária e para a Saúde Pública devido à ampla distribuição dos reservatórios animais e à elevada gravidade da infecção clínica.

A transmissão ocorre principalmente quando saliva contendo partículas virais entra em contato com tecidos lesionados, especialmente por meio de mordeduras. Após a inoculação, o vírus pode permanecer inicialmente nas proximidades do local de entrada e posteriormente alcançar terminações nervosas periféricas. A partir dessas estruturas, desloca-se em direção ao sistema nervoso central, onde ocorre intensa replicação e disseminação para diferentes regiões do organismo.

A progressão da doença está associada ao desenvolvimento de alterações neurológicas. Dependendo da espécie e da forma clínica, podem ocorrer alterações de comportamento, inquietação, agressividade, desorientação, hipersensibilidade, alterações de vocalização, dificuldade de deglutição, salivação, incoordenação, paralisia e posteriormente morte. É importante destacar que a forma furiosa não é a única apresentação possível; animais podem apresentar predominantemente sinais depressivos ou paralíticos.

A epidemiologia da raiva envolve diferentes ciclos de transmissão. Animais domésticos podem participar da manutenção do ciclo urbano, enquanto diferentes espécies de mamíferos silvestres podem atuar como reservatórios em ciclos silvestres. Essa diversidade exige vigilância contínua e integração entre serviços veterinários, autoridades de saúde pública e monitoramento da fauna.

A prevenção baseia-se principalmente na vacinação dos animais susceptíveis, no controle das populações animais conforme as estratégias sanitárias aplicáveis, na vigilância epidemiológica e na adoção de medidas adequadas diante de exposições. A história da doença também possui importância científica, uma vez que os trabalhos de Louis Pasteur contribuíram para o desenvolvimento da primeira vacina antirrábica em 1885.

# Raiva

*Uma zoonose viral de grande importância na Medicina Veterinária e na Saúde Pública.*

## Agente etiológico

- **Família:** Rhabdoviridae
- **Gênero:** *Lyssavirus*
- Vírus envelopado, com genoma de RNA de fita simples, não segmentado.

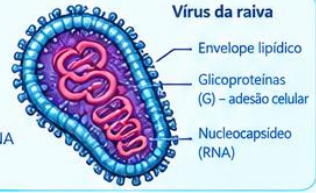


## Hospedeiros

Atinge diversos mamíferos, incluindo:

- animais domésticos (cães, gatos, bovinos, equinos, suínos, caprinos, ovinos)
- animais silvestres (morcegos, raposas, guaxinins, entre outros)
- seres humanos (acidentalmente).

## Transmissão

Ocorre principalmente pela saliva de animais infectados, por meio de mordeduras ou contato de mucosas e pele lesionada com saliva, urina ou fezes contaminadas.

Também pode ocorrer por contato com mucosas (olhos, boca, nariz) e transplante de órgãos (raro).

## Patogenia

Após a inoculação, o vírus se replica inicialmente no músculo, podendo permanecer no local por algum tempo. Em seguida, migra para terminações nervosas periféricas, deslocando-se em direção ao sistema nervoso central (SNC), onde ocorre intensa replicação.

Posteriormente, pode disseminar-se para outros tecidos, incluindo glândulas salivares, permitindo a eliminação viral e a transmissão para novos hospedeiros.

## Manifestações clínicas

O quadro clínico varia conforme a espécie e a forma da doença, podendo ser:

**Forma furiosa (mais comum)**

- agressividade
- inquietação
- hipersensibilidade a estímulos
- salivação excessiva
- dificuldade de deglutição
- convulsões
- paralisia progressiva

**Forma paralítica (mais rara)**

- fraqueza muscular
- paralisia dos membros
- dificuldade respiratória
- evolução rápida para óbito

A agressividade não é um sinal obrigatório. Qualquer quadro neurológico compatível deve ser investigado.

## Diagnóstico

Pode ser realizado por diferentes métodos, sendo mais confiável a detecção do vírus ou de seus componentes.

**Direto (antígeno ou genoma viral)**

- Imunofluorescência
- ELISA
- RT-PCR (detecção do RNA viral)
- Microscopia eletrônica

**Sorológico (anticorpos)**

- ELISA
- Teste de neutralização
- IFD

O diagnóstico deve sempre ser interpretado junto ao histórico, sinais clínicos e epidemiologia.

## Prevenção e controle

- Vacinação dos animais susceptíveis.
- Controle de populações de animais silvestres e domésticos (especialmente cães e gatos).
- Uso de equipamentos de proteção individual em situações de risco.
- Orientação da população sobre a importância da vacinação e do manejo adequado dos animais.
- Vigilância epidemiológica e notificação de casos.

**A vacinação é a principal ferramenta de prevenção e controle da raiva.**

## Importância em Medicina Veterinária e Saúde Pública

A raiva é uma zoonose de grande relevância devido à gravidade da encefalite humana e à ampla distribuição de seus reservatórios. O controle envolve a atuação integrada entre médicos-veterinários, serviços de saúde, órgãos ambientais e a comunidade, seguindo o conceito de Saúde Única.

## Em resumo

- **Agente:** Lyssavirus (RNA, envelopado)
- **Transmissão:** mordedura/saliva
- **Tropismo:** sistema nervoso central
- **Principais sinais:** neurológicos
- **Diagnóstico:** imunofluorescência, ELISA, PCR
- **Prevenção:** vacinação e biossegurança

**Vacinar é proteger os animais, as pessoas e toda a cadeia de produção.**

### 11.3 Cinomose canina

A cinomose é uma enfermidade viral sistêmica de grande importância na clínica de cães. O agente pertence ao gênero *Morbillivirus* e apresenta capacidade de infectar diferentes tecidos, produzindo manifestações respiratórias, digestórias, tegumentares, imunológicas e neurológicas.

A infecção ocorre principalmente por meio da exposição a secreções e aerossóis eliminados por animais infectados. Após alcançar o organismo, o vírus apresenta tropismo inicial por células do sistema imune e tecidos linfoides, favorecendo sua disseminação. Posteriormente, diferentes órgãos podem ser envolvidos, explicando a grande variedade de manifestações observadas.

Os sinais clínicos podem incluir febre, apatia, anorexia, secreção ocular e nasal, tosse, dispneia, vômitos e diarreia. Alterações cutâneas também podem ocorrer. Em alguns animais, o comprometimento neurológico torna-se uma das manifestações mais importantes, podendo ocorrer mioclonias, convulsões, alterações de comportamento, ataxia, paresia e outros déficits neurológicos.

A gravidade da enfermidade depende de fatores como idade, estado imunológico, resposta do hospedeiro, carga viral e presença de infecções secundárias. Filhotes não imunizados apresentam maior risco, mas cães susceptíveis de outras idades também podem desenvolver a doença.

A vacinação constitui a principal estratégia preventiva. O controle também envolve redução da exposição de animais susceptíveis, isolamento de animais infectados e medidas de higiene e manejo. Como a doença pode comprometer simultaneamente diferentes sistemas, o tratamento é predominantemente de suporte e deve considerar as complicações apresentadas pelo paciente.

# Cinomose canina

Doença viral sistêmica, causada pelo *canine morbillivirus*, com grande importância na clínica de cães devido à variedade de manifestações e ao potencial de complicações neurológicas.

**Canine morbillivirus**
(família Paramyxoviridae)

## Agente etiológico

- Família: Paramyxoviridae
- Gênero: Morbillivirus
- Vírus envelopado, com genoma de RNA de fita simples, não segmentado.

## Transmissão

- Principalmente por aerossóis e secreções respiratórias de animais infectados.
- Também pode ocorrer por contato direto com secreções oculares, nasais, saliva, fezes e urina contaminadas.

**Contato direto e aerossóis**

## Patogenia e tropismo

Após a entrada, o vírus se replica inicialmente em células do sistema imune e tecidos linfoides, podendo se disseminar para diferentes órgãos e sistemas.

**Principais tecidos acometidos:**

- Sistema respiratório
- Sistema digestório
- Sistema nervoso central e periférico
- Pele e anexos
- Células do sistema imunológico

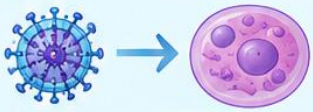

**Replicação viral em células susceptíveis**

## Manifestações clínicas

O quadro clínico é variável e depende da fase da infecção, da idade e da imunidade do animal. Pode ocorrer de forma aguda, subaguda ou crônica, com comprometimento de diferentes sistemas.

### Respiratórias

- Febre
- Secreção nasal e ocular
- Tosse
- Dispneia

### Digestórias

- Vómitos
- Diarreia
- Anorexia

### Cutâneas

- Dermatite
- Pústulas
- Hiperqueratose

### Neurológicas

- Mioclonias
- Convulsões
- Ataxia
- Alterações comportamentais gerais

### Imunológicas

- Linfopenia
- Imunossupressão
- Maior predisposição a infecções secundárias

A forma neurológica pode ocorrer isoladamente, mesmo sem manifestações respiratórias ou digestivas.

## Diagnóstico

O diagnóstico pode ser realizado por diferentes métodos, considerando o estágio da doença e o tipo de amostra.

**Principais métodos:**

- Imunofluorescência (detecção de antígenos)
- ELISA (antígenos ou anticorpos)
- RT-PCR (detecção do RNA viral)
- Isolamento viral (culturas celulares)
- Exame histopatológico

**Amostras:** secreções respiratórias, fezes, urina, tecidos, sangue (fase aguda e convalescente).

**PCR**

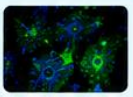

**Imunofluorescência**

## Tratamento

Não existe tratamento antiviral específico.
O manejo é de suporte, com foco no alívio dos sinais clínicos e prevenção de complicações.

**Medidas de suporte:**

- Fluidoterapia
- Antibióticos (para infecções secundárias)
- Antitérmicos e cuidados de enfermagem
- Nutrição adequada

## Prevenção e controle

- Vacinação é a principal forma de prevenção.
- Isolamento de animais infectados.
- Controle da exposição a cães doentes.
- Higiene das instalações e equipamentos.
- Manejo adequado em abrigos e canis.

**A imunização reduz a gravidade da doença e evita a disseminação do vírus.**

## Importância

- Causa alta morbidade, principalmente em filhotes e animais não imunizados.
- Pode deixar sequelas neurológicas permanentes.
- Representa risco econômico para a criação e o comércio de cães.
- Exige diagnóstico precoce e medidas de controle eficientes.

**A cinomose é uma das principais doenças virais dos cães, e a vacinação, aliada ao manejo e à biossegurança, é fundamental para reduzir sua ocorrência e impacto.**

### 11.4 Parvovirose canina

A parvovirose canina é uma enfermidade viral altamente contagiosa, especialmente importante em cães jovens. O agente é um vírus não envelopado, característica associada à sua elevada resistência no ambiente. Essa estabilidade favorece a permanência do vírus em instalações, superfícies, equipamentos e materiais contaminados.

O parvovírus apresenta tropismo por células que se encontram em intensa divisão. Por esse motivo, as criptas intestinais constituem um dos principais locais afetados. A destruição das células dessas estruturas compromete a renovação do epitélio intestinal, prejudica a absorção e altera a integridade da barreira mucosa.

Clinicamente, os animais podem apresentar anorexia, depressão, vômitos, diarreia, desidratação e perda rápida da condição corporal. A lesão intestinal pode ser acompanhada por alterações hematológicas decorrentes do comprometimento de tecidos com elevada atividade proliferativa. A perda da integridade da mucosa também favorece a passagem de bactérias e seus produtos para a circulação, aumentando o risco de complicações sistêmicas.

A transmissão ocorre principalmente pela via fecal-oral. A grande quantidade de partículas virais eliminadas pelos animais infectados contribui para a contaminação ambiental e facilita a disseminação em locais com elevada concentração de cães.

O controle exige vacinação adequada e rigor nas medidas de limpeza e desinfecção. A vacinação de filhotes requer atenção especial porque anticorpos maternos podem interferir temporariamente na resposta à vacina. Por isso, os protocolos de imunização são estruturados para reduzir o período de susceptibilidade dos animais jovens.

# Parvovirose canina

Doença viral altamente contagiosa, causada pelo *canine parvovirus* (CPV), que acomete principalmente cães jovens e não imunizados.

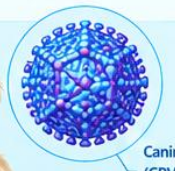


## Agente etiológico

- **Família:** Parvoviridae
- **Gênero:** Protoparvovirus
- Vírus não envelopado, com genoma de DNA de fita simples, com alta estabilidade ambiental.

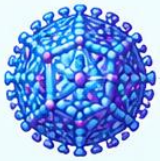

Vírus não envelopado = maior resistência ambiental

## Transmissão

- Principalmente pela via fecal-oral.
- Contato direto com animais infectados ou com suas secreções e excreções.
- O vírus pode permanecer infectante no ambiente por longos períodos, contaminando superfícies, objetos, instalações e pessoas.

Fezes contaminadas → ambiente → novos animais

## Patogenia

- O vírus apresenta tropismo por células em intensa divisão, especialmente as criptas intestinais.
- Em filhotes muito jovens, também pode afetar a medula óssea e outros tecidos.
- A replicação viral causa destruição das células intestinais, comprometendo a barreira mucosa, com risco de translocação bacteriana e septicemia.

Destruição das criptas intestinais

## Manifestações clínicas

O quadro clínico pode variar de acordo com a idade, imunidade e forma de apresentação da doença.

**Forma intestinal (mais comum)**

- Vômitos
- Diarreia (frequentemente intensa e fétida)
- Desidratação
- Anorexia
- Prostração
- Dor abdominal

**Forma sistêmica** (filhotes muito jovens)

- Febre
- Leucopenia
- Imunossupressão
- Maior risco de infecções secundárias

A destruição do epitélio intestinal pode permitir a passagem de bactérias para a corrente sanguínea.

A mortalidade pode ser elevada, especialmente em filhotes não imunizados.

## Diagnóstico

Pode ser realizado por diferentes métodos, sendo mais confiável a detecção do vírus ou de seus componentes.

**Direto** (antígeno ou genoma viral)

- Imunocromatografia (teste rápido)
- PCR / RT-PCR
- Microscopia eletrônica (pesquisa)

**Sorológico** (anticorpos)

- ELISA
- Teste de neutralização

O diagnóstico deve ser sempre interpretado junto ao histórico, sinais clínicos e epidemiologia.

## Tratamento

Não existe tratamento antiviral específico. O manejo é de suporte, com foco na manutenção do estado geral do animal e no controle das complicações.

**Medidas de suporte:**

- Fluidoterapia
- Controle da dor e vômitos
- Antibióticos (para infecções secundárias)
- Suporte nutricional
- Cuidados intensivos em filhotes

## Prevenção

- Vacinação dos filhotes (com atenção ao período de anticorpos maternos).
- Isolamento de animais infectados.
- Higiene e desinfecção adequadas de instalações e materiais.
- Controle da movimentação de animais.

Esquemas de imunização utilizam aplicações sucessivas durante o período de maior susceptibilidade.

## Importância

- Alta transmissibilidade.
- Elevada resistência ambiental.
- Grande impacto em canis, abrigos e criatórios.
- Perdas econômicas significativas.
- Risco de surtos em locais com grande concentração de cães.

A prevenção é a principal ferramenta para reduzir a ocorrência e o impacto da doença.

## Em resumo

- **Agente:** Parvovírus canino (CPV).
- **Transmissão:** fecal-oral e ambiente contaminado.
- **Tropismo:** criptas intestinais, medula óssea (filhotes).
- **Principais sinais:** vômitos, diarreia, desidratação, leucopenia.
- **Diagnóstico:** PCR, testes rápidos, ELISA.
- **Prevenção:** vacinação, higiene e biossegurança.

**Vacinação, higiene e manejo adequado protegem os cães e evitam a disseminação da parvovirose.**

### 11.5 Panleucopenia felina

A panleucopenia felina é uma enfermidade causada por um parvovírus estreitamente relacionado ao agente da parvovirose canina. Assim como ocorre na parvovirose, o vírus apresenta elevada resistência ambiental e tropismo por células em intensa divisão.

Os principais tecidos afetados incluem medula óssea, tecidos linfoides e epitélio intestinal. O comprometimento desses locais pode provocar febre, depressão, anorexia, vômitos, diarreia, desidratação e importante redução da contagem de leucócitos.

A infecção apresenta maior gravidade em gatos jovens e não imunizados. A idade também influencia a apresentação da doença, pois determinadas fases do desenvolvimento apresentam tecidos com elevada atividade proliferativa. A infecção durante a gestação ou em períodos críticos do desenvolvimento fetal pode produzir alterações neurológicas nos filhotes.

A elevada resistência ambiental favorece a transmissão indireta por meio de objetos, superfícies, instalações e materiais contaminados. Dessa forma, o controle não depende exclusivamente do tratamento dos animais doentes, mas também da descontaminação adequada do ambiente.

A vacinação constitui a principal medida preventiva. O isolamento dos animais infectados e a adoção de protocolos rigorosos de higiene também são fundamentais, especialmente em gatis, abrigos, hospitais veterinários e locais com grande concentração de animais.

# Panleucopenia felina

Doença viral altamente contagiosa, causada por um parvovírus, que acomete principalmente gatos jovens e não imunizados.

Parvovírus felino (FPV)

## Agente etiológico

- **Família:** Parvoviridae
- **Gênero:** Protoparvovírus
- Vírus não envelopado, com grande estabilidade ambiental, semelhante ao vírus da parvovirose canina (CPV).

Vírus não envelopado = maior resistência ambiental.

## Transmissão

- Principalmente pela via fecal-oral.
- Contato direto com animais infectados ou com suas excreções.
- Pode ocorrer por fômites (objetos, instalações, roupas e mãos).
- A transmissão vertical (da mãe para os filhotes) também é possível.

Fezes contaminadas → ambiente → novos animais

## Patogenia

- O vírus infecta principalmente células em rápida divisão, como as da medula óssea, tecidos linfoides e epitélio intestinal.
- Provoca intensa destruição das criptas intestinais, levando à perda da barreira mucosa e à imunossupressão.
- Em filhotes, pode causar comprometimento de outros tecidos, como o sistema nervoso (e.g., cerebelo).

Destruição das criptas intestinais

## Manifestações clínicas

O quadro clínico pode variar de acordo com a idade, o estado imunológico e a forma da doença.

**Forma entérica** (mais comum)

- Febre
- Anorexia
- Vômitos
- Diarreia (frequentemente intensa e hemorrágica)
- Desidratação
- Perda de peso

**Forma neurológica** (em filhotes)

- Ataxia
- Tremores
- Convulsões
- Alterações comportamentais
- Paralisia

A destruição do epitélio intestinal pode permitir a translocação bacteriana, aumentando o risco de septicemia.

A forma neurológica pode ocorrer em filhotes, mesmo sem manifestações intestinais.

## Diagnóstico

Pode ser realizado por diferentes métodos, sendo mais confiável a detecção do vírus ou de seus componentes.

**Direto** (antígeno ou genoma viral)

- Imunofluorescência
- ELISA (antígenos virais)
- RT-PCR (detecção do RNA viral)
- Microscopia eletrônica

**Sorológico** (anticorpos)

- ELISA
- Teste de neutralização

O diagnóstico deve ser sempre interpretado junto ao histórico, sinais clínicos e epidemiologia.

## Tratamento

Não existe tratamento antiviral específico. O manejo é de suporte, com foco na manutenção do estado geral do animal e no controle das complicações.

**Medidas de suporte:**

- Fluidoterapia
- Controle da dor e vômitos
- Antibióticos (para infecções secundárias)
- Suporte nutricional
- Cuidados intensivos em filhotes

## Prevenção

- Vacinação dos filhotes (com esquema adequado e reforços).
- Isolamento de animais infectados.
- Higiene e desinfecção das instalações e materiais.
- Controle da movimentação de animais.

A vacinação é fundamental para evitar a ocorrência da doença, especialmente em filhotes.

## Importância

- Alta transmissibilidade.
- Elevada letalidade em filhotes.
- Grande impacto em criatórios, abrigos e gatis.
- Perdas econômicas significativas.
- Risco de surtos em locais com grande concentração de gatos.

A prevenção e o diagnóstico precoce são essenciais para reduzir a ocorrência e o impacto da doença.

## Em resumo

- **Agente:** Parvovírus felino (FPV).
- **Transmissão:** fecal-oral e fômites.
- **Tropismo:** criptas intestinais, medula óssea e sistema nervoso (em filhotes).
- **Principais sinais:** vômitos, diarreia, desidratação, febre e sinais neurológicos (em filhotes).
- **Diagnóstico:** PCR, ELISA, sorologia.
- **Prevenção:** vacinação, higiene e biossegurança.

**A panleucopenia felina pode ser grave e até fatal, mas é uma doença prevenível com vacinação e boas práticas de manejo.**

### 11.6 Leucemia viral felina

A leucemia viral felina, causada pelo vírus da leucemia felina (FeLV), é uma infecção de grande importância clínica em gatos. Trata-se de um retrovírus capaz de estabelecer diferentes formas de interação com o hospedeiro, incluindo infecções progressivas, regressivas e estados nos quais o vírus permanece controlado por períodos variáveis.

O FeLV possui tropismo por células do sistema hematopoiético e imunológico. Como consequência, a infecção pode estar relacionada ao desenvolvimento de anemia, imunossupressão, alterações hematológicas e ocorrência de neoplasias. A manifestação clínica, portanto, pode ser bastante variável.

A transmissão ocorre principalmente por contato próximo entre gatos, especialmente através de secreções, com destaque para a saliva. A transmissão também pode ocorrer por outras vias, incluindo contato com sangue e transmissão vertical. O risco tende a aumentar em ambientes nos quais muitos gatos permanecem em contato próximo.

O diagnóstico pode envolver testes para detecção de antígenos virais e técnicas moleculares. A interpretação deve considerar o momento da infecção e a possibilidade de diferentes padrões de resposta do organismo. Em determinadas situações, resultados positivos podem necessitar de confirmação ou acompanhamento.

A prevenção envolve identificação dos animais infectados, manejo adequado, redução das oportunidades de exposição e vacinação de animais considerados sob risco. A testagem é particularmente importante antes da introdução de novos gatos em grupos nos quais o status sanitário dos animais já presentes é conhecido.

# Leucemia viral felina

Infecção causada pelo vírus da leucemia felina (FeLV), um retrovírus de grande importância clínica, associado à imunossupressão, alterações hematológicas e neoplasias.

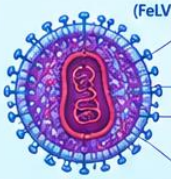


## Agente etiológico

- **Família:** Retroviridae
- **Gênero:** Gammaretrovirus
- Vírus envelopado, com genoma de RNA de fita simples.
- Possui a enzima transcriptase reversa, que permite a integração do material genético ao DNA da célula hospedeira.

A integração do genoma viral ao DNA da célula pode levar a infecção persistente e ao desenvolvimento de neoplasias.

## Transmissão

- Ocorre principalmente pelo contato direto entre gatos, especialmente por meio da saliva.
- Compartilhamento de comedouros, bebedouros, caixas de areia e objetos contaminados.
- Também pode ocorrer por contato com sangue e secreções.
- Transmissão vertical (da mãe para os filhotes) durante a gestação, parto ou amamentação.

**Transmissão principalmente pela saliva**

## Patogenia e tropismo

- O vírus infecta principalmente células do sistema hematopoiético e imunológico.
- Após a entrada, o RNA viral é convertido em DNA e integrado ao genoma da célula.
- A infecção pode resultar em:
  - anemia e outras alterações hematológicas
  - imunossupressão
  - desenvolvimento de neoplasias
  - infecções oportunistas

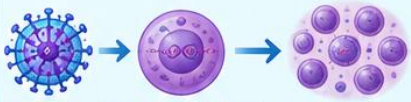


## Manifestações clínicas

A infecção pode apresentar evolução variável, desde animais assintomáticos até quadros graves.

### Alterações hematológicas

- Anemia não regenerativa
- Leucopenia
- Trombocitopenia
- Pancitopenia (em casos avançados)

Redução de hemácias, leucócitos e plaquetas

### Imunossupressão

- Maior susceptibilidade a infecções oportunistas
- Infecções respiratórias, digestórias, cutâneas e urinárias recorrentes
- Cicatrização mais lenta de feridas

### Neoplasias

- Linfomas (mais comuns)
- Leucemias
- Outros tumores (alguns associados à integração do DNA viral)

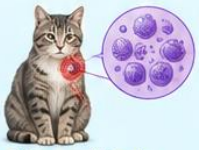

Linfoma em linfonodo

## Diagnóstico

O diagnóstico deve considerar o histórico, sinais clínicos, testes laboratoriais e, quando necessário, testes confirmatórios.

**Principais métodos:**

- Teste de ELISA (detecção do antígeno p27)
- Teste rápido (imunocromatográfico)
- PCR (detecção do DNA proviral)
- Hemograma e avaliação bioquímica (para identificar alterações)

Teste rápido (antígeno FeLV)

ELISA (antígeno p27)

PCR (DNA proviral)

Resultados positivos devem ser interpretados considerando o estágio da infecção e, em alguns casos, confirmados por testes adicionais.

## Prevenção e controle

- Vacinação dos gatos sob risco de exposição.
- Testagem de todos os gatos antes da introdução de novos animais em grupos.
- Isolamento de gatos positivos.
- Manejo adequado em ambientes coletivos (abrigos, gatis, clínicas veterinárias).
- Redução do estresse e manutenção de boas condições de manejo.

A vacinação reduz o risco de infecção e é especialmente importante para gatos com acesso ao ambiente externo ou que convivem com outros gatos.

## Importância

- Uma das principais causas de morbidade em gatos.
- Associada à redução da expectativa de vida.
- Representa risco significativo em gatis, abrigos e populações com alta densidade de animais.
- Possui grande impacto econômico e emocional para tutores.
- O controle depende da combinação de testagem, vacinação, manejo e redução da exposição.

A identificação precoce dos animais positivos permite adotar medidas de manejo adequadas e reduzir a transmissão.

## Em resumo

- **Agente:** vírus da leucemia felina (FeLV).
- **Família:** Retroviridae (Gammaretrovirus).
- **Genoma:** RNA de fita simples, envelopado.
- **Transmissão:** principalmente pela saliva, contato direto e transmissão vertical.
- **Tropismo:** células hematopoiéticas e imunológicas.
- **Principais efeitos:** imunossupressão, alterações hematológicas e neoplasias.
- **Diagnóstico:** ELISA, teste rápido, PCR e avaliação laboratorial.
- **Prevenção:** vacinação, testagem, isolamento e boas práticas de manejo.

**A testagem, a vacinação e o manejo adequado dos gatos são fundamentais para o controle da leucemia viral felina.**

### 11.7 Imunodeficiência viral felina

O vírus da imunodeficiência felina (FIV) é um retrovírus que interfere progressivamente no sistema imunológico dos gatos. A doença apresenta algumas características semelhantes às observadas em outras infecções persistentes por retrovírus, especialmente a possibilidade de uma fase inicial pouco evidente seguida por alterações imunológicas progressivas.

A transmissão está fortemente associada à inoculação de saliva por meio de mordeduras profundas. Por esse motivo, gatos adultos com acesso à rua e comportamento territorial apresentam maior exposição. A transmissão entre animais que convivem pacificamente, sem episódios de agressão, tende a ser menos eficiente.

Após a infecção, muitos animais podem permanecer clinicamente normais por períodos prolongados. Entretanto, alterações progressivas do sistema imunológico podem aumentar a susceptibilidade a infecções oportunistas e outras enfermidades.

As manifestações clínicas são variadas e podem incluir perda de peso, alterações orais, infecções recorrentes, alterações hematológicas e outros sinais relacionados à redução da eficiência da resposta imunológica.

O diagnóstico pode ser realizado por testes que detectam anticorpos ou outros marcadores da infecção. A interpretação deve considerar o histórico do animal e, quando necessário, utilizar métodos complementares. Um resultado positivo não significa necessariamente que o animal esteja em fase terminal da doença.

# Imunodeficiência viral felina

Infecção causada pelo vírus da imunodeficiência felina (FIV), um retrovírus que interfere progressivamente no sistema imunológico dos gatos, tornando-os mais susceptíveis a outras infecções e doenças.

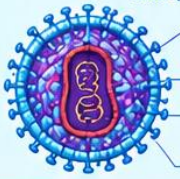


## Agente etiológico

- **Família:** Retroviridae
- **Gênero:** Lentivirus
- Vírus envelopado, com genoma de RNA de fita simples.

O FIV possui grande variabilidade genética e diferentes subtipos.

## Transmissão

- Principalmente por inoculação de saliva através de mordeduras profundas.
- Também pode ocorrer por contato com sangue, secreções e pela transmissão vertical (gestação e lactação).
- A transmissão entre gatos que convivem pacificamente é menos eficiente.

Mordedura → transmissão do vírus

## Patogenia e tropismo

- Infecta principalmente linfócitos T CD4+, células do sistema imune e macrófagos.
- Causa imunossupressão progressiva, com redução da resposta imunológica.
- Pode permanecer em estado de latência por longos períodos.

Infecção de linfócitos T CD4+ → Depleção de células imunológicas

## Manifestações clínicas

As manifestações podem variar conforme o estágio da infecção e o estado imunológico do animal. Muitos gatos permanecem assintomáticos por longos períodos.

**Sinais iniciais (fase assintomática)**

- Sem sinais clínicos evidentes
- Pode haver linfadenomegalia discreta
- Eliminação do vírus pela saliva

**Fase avançada (imunossupressão)**

- Perda de peso
- Infecções recorrentes (respiratórias, orais, cutâneas)
- Alterações orais (estomatite, gengivite)
- Anemia e alterações hematológicas
- Alterações neurológicas (menos comuns)

Um resultado positivo não significa que o gato esteja necessariamente em fase terminal da doença.

## Diagnóstico

O diagnóstico é realizado por diferentes métodos, considerando o histórico do animal e o contexto clínico.

**Principais métodos:**

- Teste ELISA (detecção de anticorpos)
- Teste rápido (imunocromatográfico)
- PCR (detecção do RNA viral)
- Hemograma e avaliação bioquímica (para identificar alterações secundárias)

Teste rápido (antígeno/anticorpos)

PCR (RNA viral)

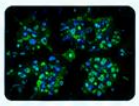

Imunofluorescência (para estudos laboratoriais)

## Tratamento

Não existe tratamento antiviral específico. O manejo é de suporte e visa melhorar a qualidade de vida e controlar as infecções secundárias.

**Medidas de suporte:**

- Antibióticos (para infecções secundárias)
- Antifúngicos (quando necessário)
- Nutrição adequada
- Manejo da dor e do bem-estar

## Prevenção

- Evitar o contato com gatos infectados.
- Controle da movimentação de animais e testagem antes da introdução em novos grupos (gatis, abrigos, hospitais).
- Uso de práticas de manejo e biossegurança.
- Vacinação de animais sob risco (não impede a infecção, mas pode reduzir a gravidade da doença).

A vacinação não garante proteção total, mas pode diminuir a progressão da doença. e a gravidade dos sinais clínicos.

## Importância

- Grande impacto na saúde e bem-estar dos gatos.
- Pode levar à perda de animais e aumento dos custos de manejo.
- Representa risco para outros gatos em ambientes coletivos.
- Exige diagnóstico precoce, manejo adequado e medidas de prevenção.
- Contribui para a compreensão das infecções por retrovírus em animais.

**O FIV não é apenas uma doença individual, mas um desafio para a saúde coletiva e o bem-estar dos gatos.**

### 11.8 Rinotraqueíte viral felina

A rinotraqueíte viral felina está associada ao herpesvírus felino tipo 1 (FHV-1) e constitui uma das principais enfermidades respiratórias dos gatos. O vírus apresenta tropismo principalmente pelo epitélio das vias respiratórias superiores e pelos tecidos oculares.

Os animais podem apresentar espirros, secreção nasal, conjuntivite, secreção ocular, febre, anorexia e dificuldade respiratória. Em quadros mais intensos, o comprometimento das vias respiratórias pode interferir significativamente na alimentação e no estado geral do animal.

Uma característica importante dos herpesvírus é a capacidade de estabelecer latência. Após a infecção inicial, o vírus pode permanecer no organismo em estado de baixa atividade e posteriormente ser reativado.

Situações de estresse, alterações ambientais e outras condições podem favorecer a reativação e a eliminação viral. Por isso, um gato aparentemente saudável pode participar da manutenção e disseminação do agente em determinadas circunstâncias.

A prevenção depende principalmente da vacinação, redução do estresse e controle da exposição. Em ambientes coletivos, medidas de higiene, isolamento de animais com sinais respiratórios e manejo adequado são importantes para reduzir a transmissão.

# Rinotraqueíte viral felina

Doença respiratória causada pelo herpesvírus felino tipo 1 (FHV-1), um agente que apresenta tropismo principalmente pelo epitélio das vias respiratórias superiores e pelos tecidos oculares.

Herpesvírus felino tipo 1 (FHV-1)

## Agente etiológico

- **Família:** Herpesviridae
- **Gênero:** Varicellovirus
- Vírus envelopado, com genoma de DNA de fita dupla.

O FHV-1 possui grande capacidade de estabelecer latência no organismo do gato.

## Transmissão

- Principalmente por contato direto com secreções respiratórias e oculares de gatos infectados (secreção nasal, ocular e saliva).
- Também pode ocorrer por fômites (comedouros, bebedouros, caixas de areia, roupas e mãos).
- A transmissão vertical (da mãe para os filhotes) é possível, especialmente no momento do parto.

Contato direto → transmissão do vírus

## Patogenia e tropismo

- Infecta principalmente o epitélio das vias respiratórias superiores e conjuntiva.
- Pode causar lesões locais e, em alguns casos, atingir o sistema nervoso, estabelecendo latência.
- A reativação ocorre por fatores como estresse, imunossupressão, mudanças ambientais e outros estímulos.

FHV-1 → Infecção do epitélio respiratório e ocular → Latência em gânglios nervosos

## Manifestações clínicas

O quadro clinico pode variar de acordo com a idade, o estado imunológico e o ambiente. Os sinais mais comuns incluem:

**Formas respiratórias**

- Espirros
- Secreção nasal (serosa a mucopurulenta)
- Tosse
- Febre
- Anorexia
- Dificuldade respiratória (em casos graves)

**Formas oculares**

- Conjuntivite
- Lacrimejamento
- Secreção ocular
- Úlceras de córnea (podem ocorrer em casos mais graves)

! Em infecções secundárias, os sinais podem ser mais intensos e prolongados, especialmente em filhotes e gatos imunossuprimidos.

## Diagnóstico

O diagnóstico é baseado na combinação de sinais clínicos, histórico e exames laboratoriais.

**Principais métodos:**

- Teste de ELISA (detecção de antígenos)
- PCR (detecção do DNA viral)
- Isolamento viral (em cultura celular)
- Sorologia (detecção de anticorpos)

! A identificação do agente em um único teste deve ser sempre interpretada junto ao contexto clinico e epidemiológico.

Conjuntivite e secreção nasal são sinais frequentes.

## Tratamento

- Não existe tratamento antiviral específico.
- O manejo é de suporte, com foco no alivio dos sinais clínicos e na prevenção de infecções secundárias.

**Medidas de suporte:**

- Hidratação e manutenção do estado nutricional
- Antibióticos (quando indicados)
- Antiinflamatórios e analgésicos (sob orientação veterinária)
- Cuidados com os olhos (limpeza e lubrificação)

O uso de antivirais (ex.: famciclovir) pode ser considerado em casos selecionados, sob orientação veterinária.

## Prevenção

- Vacinação (reduz a gravidade dos sinais e a eliminação viral).
- Redução do estresse.
- Manejo adequado em ambientes coletivos.
- Higiene e desinfecção de instalações, comedouros e bebedouros.
- Isolamento de animais com sinais respiratórios.

A vacinação não garante proteção total, mas diminui a gravidade da doença e a circulação do vírus.

## Importância

- Grande impacto na saúde e bem-estar dos gatos.
- Pode causar perdas econômicas em criatórios, abrigos e gatis.
- Facilita a ocorrência de outras infecções respiratórias.
- É um dos principais agentes envolvidos em quadros de doença respiratória complexa em felinos.

### Em resumo

- **Agente:** herpesvírus felino tipo 1 (FHV-1).
- **Transmissão:** contato direto e fômites.
- **Tropismo:** vias respiratórias e oculares.
- **Principais sinais:** espirros, secreção nasal e ocular, febre, anorexia.
- **Diagnóstico:** ELISA, PCR, isolamento viral, sorologia.
- **Prevenção:** vacinação, higiene, manejo e redução do estresse.

**A rinotraqueíte viral felina pode ser controlada com vacinação, manejo adequado e cuidados diários.**

### 11.9 Diarreia viral bovina

A diarreia viral bovina (BVD) possui grande importância sanitária e econômica na bovinocultura. O agente pode provocar manifestações respiratórias, digestórias, reprodutivas e imunológicas, fazendo com que a enfermidade seja muito mais complexa do que a denominação sugere.

Um dos aspectos mais importantes da infecção ocorre quando fêmeas gestantes são infectadas durante determinadas fases da gestação. Dependendo do momento da infecção e das características do vírus e do hospedeiro, podem ocorrer morte embrionária, aborto, alterações fetais ou nascimento de bezerros persistentemente infectados.

Os animais persistentemente infectados constituem um dos principais elementos epidemiológicos da enfermidade. Esses indivíduos podem eliminar grande quantidade de vírus durante períodos prolongados e contribuir significativamente para a manutenção do agente no rebanho.

Além das perdas reprodutivas, a infecção pode aumentar a susceptibilidade a outros agentes infecciosos em razão dos efeitos imunológicos produzidos pelo vírus. Dessa maneira, o impacto da enfermidade pode ultrapassar os sinais diretamente atribuídos ao agente.

O controle envolve identificação e manejo dos animais persistentemente infectados, monitoramento do rebanho, biossegurança, controle da introdução de animais e utilização adequada de estratégias de imunização.

# Diarreia viral bovina (BVD)

Doença viral de grande importância sanitária e econômica na bovinocultura, causada pelo vírus da diarreia viral bovina (BVDV), que pode provocar manifestações respiratórias, digestórias, reprodutivas e imunológicas.

Vírus da diarreia viral bovina (BVDV)

## Agente etiológico

- **Família:** Flaviviridae
- **Gênero:** Pestivirus
- Vírus envelopado, com RNA de fita simples.

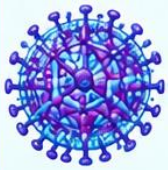

O BVDV possui grande variabilidade genética, o que favorece diferentes formas clínicas e epidemiológicas.

## Transmissão

- Contato direto entre animais infectados e susceptíveis.
- Exposição a secreções, excreções e materiais contaminados (fezes, urina, sangue, sêmen, secreções nasais).
- Transmissão vertical (da mãe para o feto).
- Movimentação de animais e de produtos de origem bovina.

Animais persistentemente infectados são importantes fontes de disseminação do vírus.

## Patogenia e tropismo

- O vírus pode infectar diferentes tecidos, incluindo o sistema respiratório, digestório, reprodutivo, nervoso e imunológico.
- A infecção em fêmeas gestantes pode resultar em morte embrionária, aborto, alterações fetais ou nascimento de bezerros persistentemente infectados (PI).

## Manifestações clínicas

A doença apresenta grande variedade de sinais, que podem ocorrer de forma isolada ou combinada, dependendo da cepa viral, da idade do animal e do estado imunológico.

**Forma respiratória**
- Febre
- Secreção nasal e ocular
- Tosse
- Dispneia

**Forma digestória**
- Diarreia
- Desidratação
- Redução do apetite
- Perda de peso

**Forma reprodutiva**
- Aborto
- Morte embrionária
- Malformações fetais
- Nascimento de bezerros PI

**Forma imunológica**
- Imunossupressão (maior susceptibilidade a outras infecções).
- Linfopenia.

Os bezerros persistentemente infectados (PI) podem não apresentar sinais clínicos evidentes, mas eliminam grande quantidade de vírus e são fundamentais na manutenção da infecção no rebanho.

## Diagnóstico

O diagnóstico deve considerar o quadro clínico, o histórico do rebanho e os resultados laboratoriais.

**Principais métodos:**
- RT-PCR (detecção do RNA viral)
- Isolamento viral (em cultura celular)
- ELISA (detecção de antígenos)
- Sorologia (detecção de anticorpos)

RT-PCR (detecção do RNA viral)

ELISA (detecção de antígenos)

A identificação de animais PI é essencial para o controle da doença.

## Tratamento

Não existe tratamento antiviral específico. O manejo é de suporte, com foco na manutenção do estado geral do animal e no controle de complicações secundárias.

**Medidas de suporte:**
- Fluidoterapia
- Controle da dor e da febre
- Antibióticos (para infecções secundárias)
- Cuidados intensivos em casos graves

## Prevenção e controle

- Vacinação (reduz a gravidade dos sinais e a eliminação viral).
- Identificação e manejo dos animais PI.
- Controle da movimentação de animais.
- Biossegurança e higiene das instalações.
- Testagem dos rebanhos (especialmente antes da introdução de novos animais).

A vacinação de fêmeas gestantes deve ser realizada conforme orientação veterinária.

## Importância

- Grande impacto na produção de carne e leite.
- Perdas reprodutivas e econômicas significativas.
- Aumento da susceptibilidade a outras infecções.
- Restrição à movimentação e comercialização de animais e produtos.

O controle da BVD é fundamental para a sanidade do rebanho, a produtividade e a sustentabilidade da bovinocultura.

## Em resumo

- **Agente:** BVDV (Pestivirus).
- **Transmissão:** contato, secreções, fezes, urina, sangue, sêmen e via vertical.
- **Tropismo:** respiratório, digestório, reprodutivo, nervoso e imunológico.
- **Principais sinais:** respiratórios, digestórios, reprodutivos, imunológicos.
- **Diagnóstico:** RT-PCR, isolamento viral, ELISA, sorologia.
- **Prevenção:** vacinação, manejo, biossegurança, testagem.

**A diarreia viral bovina não é apenas uma doença individual, mas um desafio para toda a cadeia produtiva.**

### 11.10 Rinotraqueíte infecciosa bovina

A rinotraqueíte infecciosa bovina é causada pelo herpesvírus bovino tipo 1 (BoHV-1), agente capaz de produzir diferentes manifestações clínicas em bovinos. Embora o nome esteja associado principalmente à doença respiratória, o vírus também pode participar de quadros oculares, genitais e reprodutivos.

A forma respiratória pode apresentar febre, hiperemia das mucosas, secreção nasal, tosse e dificuldade respiratória. Também podem ocorrer conjuntivite e alterações do trato respiratório superior.

O vírus possui capacidade de estabelecer latência após a infecção. Durante esse período, o animal pode não apresentar sinais clínicos evidentes, mas permanece infectado. Situações de estresse podem favorecer a reativação e a eliminação do vírus.

Essa característica apresenta grande importância epidemiológica porque dificulta a identificação dos animais infectados apenas pela observação clínica. Um bovino aparentemente saudável pode participar da disseminação do agente quando ocorre reativação.

O controle deve considerar vacinação quando indicada, biossegurança, manejo da introdução de animais e medidas destinadas a reduzir o contato entre indivíduos infectados e susceptíveis.

# Rinotraqueíte infecciosa bovina (IBR)

Doença viral causada pelo herpesvírus bovino tipo 1 (BoHV-1), que afeta principalmente o trato respiratório, mas também pode ocasionar manifestações oculares, genitais e reprodutivas. Possui grande importância sanitária e econômica na bovinocultura.

Herpesvírus bovino tipo 1 (BoHV-1)

## Agente etiológico

- **Família:** Herpesviridae
- **Gênero:** Varicellovirus
- Vírus envelopado, com DNA de fita dupla.

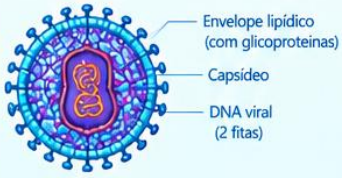


O BoHV-1 apresenta tropismo por células epiteliais e possui capacidade de estabelecer latência no organismo.

## Transmissão

- Contato direto entre animais infectados e susceptíveis.
- Secreções respiratórias (aerossóis, corrimento nasal) e contato com mucosas.
- Transmissão venérea (em fêmeas e machos).
- Transmissão vertical (da mãe para o feto).

O vírus é eliminado pelas secreções respiratórias, conjuntivais e genitais, podendo contaminar outros animais e o ambiente.

## Patogenia e tropismo

- Infecção inicial no epitélio das vias respiratórias, oculares, genitais e reprodutivas.
- Após a infecção, o vírus pode permanecer em estado de latência, especialmente em gânglios nervosos e linfóides.
- A reativação ocorre em situações de estresse, imunossupressão, manejo inadequado e outros estímulos.

BoHV-1 → Infecção do epitélio respiratório e ocular → Latência em gânglios nervosos

## Manifestações clínicas

A doença pode se apresentar de forma respiratória, ocular, genital ou reprodutiva, isolada ou em associação.

**Respiratória**
- Febre
- Hiperemia de mucosas
- Secreção nasal
- Tosse
- Dispneia

**Ocular**
- Conjuntivite
- Secreção ocular
- Úlcera de córnea (em alguns casos)

**Genital**
- Balanopostite
- Vulvovaginite
- Abortos (em fêmeas gestantes)

**Reprodutiva**
- Infertilidade (transitória)
- Reabsorção fetal
- Nascimento de bezerros infectados

A intensidade e a apresentação dos sinais variam conforme a espécie, a idade, o status imunológico e a presença de outras infecções.

## Diagnóstico

O diagnóstico é realizado por diferentes métodos, considerando o histórico do animal e o contexto clínico.

**Principais métodos:**
- Teste de ELISA (detecção de anticorpos)
- PCR e RT-PCR (detecção do material genético viral)
- Isolamento viral (em cultura celular)
- Sorologia (detecção de anticorpos)
- Exame clínico e epidemiológico

ELISA (deteeção de anticorpos)

PCR / RT-PCR (deteeção do DNA/RNA viral)

Isolamento viral (cultura celular)

A coleta de amostras no momento adequado é essencial para maior precisão dos resultados.

## Tratamento

- Não existe tratamento antiviral específico.
- O manejo é de suporte, com foco no alívio dos sinais clínicos e na prevenção de complicações secundárias.

**Medidas de suporte:**
- Antibióticos (para infecções secundárias)
- Antiinflamatórios e analgésicos
- Hidratação e suporte nutricional

O uso de antivirais pode ser considerado em casos selecionados, sob orientação veterinária.

## Prevenção e controle

- Vacinação (reduz a gravidade dos sinais e a eliminação viral).
- Biossegurança (quarentena, manejo adequado e desinfecção das instalações).
- Controle da movimentação de animais.
- Testagem dos rebanhos (especialmente antes da introdução de novos animais).

A vacina não garante proteção total, mas reduz a gravidade da doença e a circulação do vírus.

## Importância

- Grande impacto na saúde e bem-estar dos animais.
- Pode causar perdas econômicas (queda na produção, abortos, infertilidade).
- Contribui para a disseminação de outros agentes infecciosos.
- Em algumas situações, representa risco para a saúde humana (vírus relacionado a outros herpesvirus).

### Em resumo

- **Agente:** BoHV-1 (Herpesviridae).
- **Transmissão:** contato, secreções, via venérea e vertical.
- **Principais sinais:** respiratórios, oculares, genitais e reprodutivos.
- **Diagnóstico:** ELISA, PCR, isolamento viral, sorologia.
- **Prevenção:** vacinação, biossegurança, manejo adequado.

**A rinotraqueíte infecciosa bovina pode ser controlada com vacinação, manejo adequado e boas práticas de biossegurança.**

### 11.11 Febre aftosa

A febre aftosa é uma enfermidade viral altamente contagiosa que afeta animais de casco fendido, incluindo bovinos, suínos, ovinos e caprinos. Sua importância veterinária está relacionada principalmente à elevada capacidade de disseminação e às consequências sanitárias, produtivas e comerciais associadas à ocorrência de focos.

A enfermidade caracteriza-se pela formação de vesículas principalmente na cavidade oral, língua, espaço interdigital, tetos e outras regiões de contato. Após a ruptura das vesículas, formam-se erosões dolorosas que podem provocar salivação intensa, dificuldade de alimentação e claudicação.

Em animais adultos, a mortalidade pode ser relativamente baixa em comparação com a elevada capacidade de disseminação do agente. Entretanto, a queda da produção de leite, perda de peso, alterações reprodutivas e necessidade de medidas sanitárias podem produzir consequências econômicas expressivas.

Animais jovens podem apresentar quadros mais graves devido ao comprometimento cardíaco associado à infecção, podendo ocorrer morte mesmo antes do desenvolvimento de lesões vesiculares características.

A suspeita de febre aftosa possui importância sanitária excepcional e deve ser comunicada e conduzida de acordo com os procedimentos oficiais. Vigilância, controle da movimentação, biossegurança e medidas de resposta rápida são fundamentais para evitar a disseminação do agente.

# Febre aftosa

**Enfermidade viral altamente contagiosa dos animais de casco fendido.**

## Agente etiológico

- **Vírus da febre aftosa.**
- **Família:** *Picornaviridae.*
- **Gênero:** *Aphthovirus.*
- Vírus pequeno, não envelopado, com RNA de fita simples.

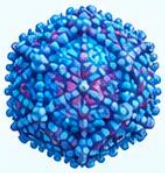

Existem diferentes sorotipos do vírus, e a proteção é específica ao sorotipo.

## Transmissão

- Contato direto entre animais infectados e suscetíveis.
- Aerossóis e secreções.
- Saliva, leite e outras excreções.
- Materiais, pessoas, veículos e instalações contaminados.
- Movimentação de animais e produtos pode favorecer a disseminação.

## Patogenia e tropismo

- Entrada principalmente pelas vias respiratória e oral.
- Replicação inicial em tecidos epiteliais.
- Disseminação sistêmica.
- Formação de vesículas em epitélio da boca, língua, espaço interdigital e tetos.
- Alta eliminação viral e rápida disseminação no rebanho.

Boca e língua → Espaço interdigital → Tetos

## Manifestações clínicas

As manifestações podem variar conforme a espécie e a fase da doença, mas, em geral, incluem:

### Oral

- Febre.
- Salivação intensa.
- Vesículas e erosões em boca e língua.
- Dificuldade para se alimentar.

### Podal

- Vesículas e erosões no espaço interdigital.
- Dor e claudicação.

### Mamária

- Lesões em tetos.
- Queda na produção de leite.

### Sistêmica

- Febre.
- Apatia.
- Perda de peso.
- Em animais jovens pode ocorrer comprometimento cardíaco e morte.

## Diagnóstico

Suspeita clínica e epidemiológica.

- Confirmação laboratorial.
- Detecção do agente/material genético por métodos moleculares (RT-PCR).
- Detecção de antígeno.
- Sorologia conforme a finalidade.
- Coleta de amostras deve seguir protocolos oficiais.

**Suspeita de febre aftosa = notificação imediata aos serviços veterinários oficiais.**

## Tratamento

- Não existe tratamento antiviral específico.
- Evitar movimentação de animais.
- Manejo de suporte somente conforme orientação oficial.
- Em caso suspeito, seguir imediatamente as medidas sanitárias determinadas pelo serviço veterinário oficial.
- Evitar recomendar tratamentos individuais que possam mascarar sinais ou favorecer a disseminação.

## Prevenção e controle

- Vigilância epidemiológica.
- Biossegurança.
- Controle da movimentação de animais e produtos.
- Quarentena quando indicada.
- Limpeza e desinfecção.
- Controle de acesso de pessoas e veículos.
- Vacinação somente conforme programa sanitário oficial aplicável.
- Resposta rápida a suspeitas e focos.

## Importância

- Elevada capacidade de disseminação.
- Queda na produção de leite e carne.
- Perda de peso e alterações reprodutivas.
- Mortalidade geralmente baixa em adultos, mas maior gravidade em animais jovens.
- Fortes impactos sanitários, econômicos e comerciais.
- Restrições à movimentação e comercialização de animais e produtos.

## Em resumo

| Agente: | Hospedeiros: | Principal característica: | Transmissão: | Diagnóstico: | Controle: |
|---|---|---|---|---|---|
| vírus da febre aftosa | animais de casco fendido | vesículas e erosões | altamente contagiosa | confirmação laboratorial | vigilância + biossegurança + medidas oficiais |

**A suspeita de febre aftosa exige notificação imediata e adoção das medidas sanitárias oficiais para evitar a disseminação.**

### 11.12 Peste suína clássica

A peste suína clássica é uma doença viral que acomete suínos domésticos e silvestres. A gravidade da enfermidade depende da virulência da cepa viral, da idade dos animais e das características da resposta do hospedeiro.

As formas mais graves podem produzir febre elevada, depressão, anorexia, alterações hemorrágicas, sinais neurológicos e mortalidade elevada. Entretanto, também podem ocorrer formas menos evidentes, dificultando a identificação da infecção apenas pela observação clínica.

A transmissão pode ocorrer pelo contato direto entre animais infectados e susceptíveis e pela exposição a secreções, excreções e materiais contaminados. A movimentação de animais e produtos também possui importância epidemiológica.

A semelhança entre determinadas manifestações clínicas da peste suína clássica e de outras enfermidades torna o diagnóstico laboratorial fundamental.

Em razão de seu impacto sanitário e econômico, a suspeita da enfermidade exige resposta rápida, investigação epidemiológica e adoção das medidas estabelecidas pelos programas oficiais de controle.

# Peste suína clássica

Doença viral que acomete suínos domésticos e silvestres, com grande impacto sanitário, produtivo e econômico.

Vírus da Peste Suína Clássica (CSFV)

## Agente etiológico

- **Vírus da peste suína clássica (CSFV), família:** *Flaviviridae*.
- **Gênero:** *Pestivirus*.
- **RNA de fita simples.**

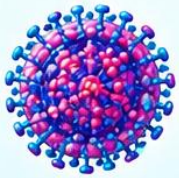

O vírus é sensível ao calor, mas pode persistir em materiais contaminados por um período variável.

## Transmissão

- Contato direto entre animais infectados e susceptíveis.
- Secreções, excreções e materiais contaminados (ambiente, equipamentos, veículos, roupas).
- Movimentação de animais e produtos (rações, carne suína, etc.).

O vírus se espalha facilmente entre os animais e pode ser transportado por pessoas, veículos e objetos contaminados.

## Patogenia e tropismo

- Infecção principalmente em suínos domésticos e silvestres.
- Replica-se em tecidos epiteliais, linfonodos, macrófagos e órgãos linfoides.
- Pode causar viremia e disseminação para múltiplos órgãos.

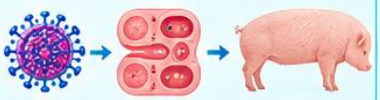

Vírus → Viremia e disseminação → Lesões em órgãos e tecidos

## Manifestações clínicas

A gravidade varia conforme a virulência da cepa, a idade dos animais e a resposta do hospedeiro.

### Formas graves

- Febre alta
- Depressão
- Anorexia
- Alterações hemorrágicas (pele, órgãos internos)
- Sinais neurológicos
- Mortalidade elevada

### Formas menos evidentes

- Sinais respiratórios leves
- Queda no consumo de alimento
- Redução do ganho de peso
- Dificuldade na identificação apenas pela observação clínica.

**A semelhança com outras enfermidades torna o diagnóstico laboratorial fundamental.**

## Diagnóstico

Investigação epidemiológica.

- Testes laboratoriais: RT-PCR, isolamento viral, sorologia (ELISA).
- Exame de amostras: sangue, tecidos, suabes.

RT-PCR (detecção do vírus)

ELISA (detecção de anticorpos)

Isolamento viral (cultura celular)

**O diagnóstico rápido é essencial para conter a disseminação.**

## Tratamento

- Não existe tratamento específico.
- O manejo é de suporte, com foco no alívio dos sinais clínicos e na prevenção de complicações secundárias.

**Medidas de suporte:**

- Antitérmicos (para febre)
- Antibióticos (para infecções secundárias)
- Suporte nutricional

O uso de antivirais pode ser considerado em casos selecionados, sob orientação veterinária.

## Prevenção e controle

- Biossegurança rigorosa.
- Controle da movimentação de animais, pessoas e produtos.
- Diagnóstico rápido.
- Interrupção das cadeias de transmissão.

Vacinação não é recomendada atualmente no Brasil, devido ao risco de mascarar a infecção e dificultar a detecção.

## Importância

- Grande impacto na suinocultura.
- Pode causar perdas econômicas significativas (mortalidade, queda na produção, restrições comerciais).
- Afeta a segurança alimentar e o comércio de suínos e produtos.

## Em resumo

- **Agente:** CSFV (Pestivirus).
- **Transmissão: contato**, secreções, movimentação.
- **Principais sinais:** febre, hemorragias, neurológicos.
- **Diagnóstico:** RT-PCR, sorologia, isolamento viral.
- **Prevenção:** biossegurança, controle da movimentação.

**A peste suína clássica exige vigilância constante, resposta rápida e medidas rigorosas de biossegurança para proteger a suinocultura e a saúde animal.**

### 11.13 Peste suína africana

A peste suína africana é uma enfermidade viral de grande importância para a suinocultura. O agente infecta suínos domésticos e diferentes espécies de suídeos silvestres e pode provocar quadros clínicos de gravidade variável, incluindo formas hemorrágicas graves.

Apesar de algumas manifestações poderem se assemelhar às observadas na peste suína clássica, os agentes são biologicamente distintos. Essa diferenciação possui importância fundamental para o diagnóstico e para a adoção das medidas sanitárias correspondentes.

A transmissão pode ocorrer por contato entre animais, por materiais contaminados e por diferentes vias relacionadas ao manejo. A capacidade do agente de permanecer infectante em determinados materiais e produtos de origem suína constitui um desafio adicional para a biossegurança.

A peste suína africana não é considerada uma zoonose. Sua importância está relacionada principalmente à saúde animal, à produção de suínos, à segurança econômica das cadeias produtivas e ao comércio de animais e produtos.

O controle depende de biossegurança rigorosa, vigilância, controle da movimentação de animais e produtos, diagnóstico rápido e interrupção das cadeias de transmissão.

# Peste suína africana

**Doença viral de grande importância para a suinocultura, que acomete suínos domésticos e silvestres, podendo causar quadros graves e alta mortalidade.**

Vírus da Peste Suína Africana (ASFV)

## Agente etiológico

- **Vírus da peste suína africana (ASFV), família:** *Asfarviridae.*
- **RNA de fita dupla.**

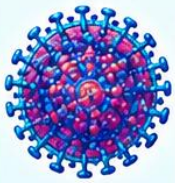

O vírus é resistente no ambiente e pode permanecer infectante em diferentes materiais e produtos de origem suína.

## Transmissão

- Contato direto entre animais infectados e susceptíveis.
- Exposição a secreções e excreções.
- Materiais, veículos, equipamentos e produtos contaminados.
- Movimentação de animais e produtos.

O vírus pode permanecer infectante em determinados materiais e produtos, representando um grande desafio para a biossegurança.

## Patogenia e tropismo

- Infecção principalmente em suínos domésticos e silvestres.
- Replicação em tecidos linfoides, macrófagos, órgãos viscerais e endoteliais.
- Pode causar diferentes formas clínicas, desde quadros leves até formas hemorrágicas graves.

**Vírus** → Replicação em tecidos linfoides e órgãos → Lesões e sinais clínicos variáveis

## Manifestações clínicas

A gravidade da doença depende da virulência da cepa, da idade dos animais e da resposta do hospedeiro.

### Formas graves

- Febre elevada
- Depressão
- Anorexia
- Alterações hemorrágicas (pele, órgãos internos)
- Sinais neurológicos
- Mortalidade elevada

### Formas menos evidentes

- Sinais respiratórios leves
- Queda no consumo de alimento
- Redução do ganho de peso
- Dificuldade na identificação apenas pela observação clínica.

**A semelhança entre determinadas manifestações clínicas da peste suína clássica e de outras enfermidades torna o diagnóstico laboratorial fundamental.**

## Diagnóstico

- **Testes laboratoriais:** RT-PCR, isolamento viral, sorologia (ELISA).
- **Exame de amostras:** sangue, tecidos, suabes.

RT-PCR (detecção do vírus)

ELISA (detecção de anticorpos)

**Isolamento viral** (cultura celular)

**O diagnóstico rápido é essencial para conter a disseminação.**

## Tratamento

- Não existe tratamento específico.
- O manejo é de suporte, com foco no alívio dos sinais clínicos e na prevenção de complicações secundárias.

**Medidas de suporte:**

- Antibióticos (para infecções secundárias)
- Antinflamatórios e analgésicos
- Hidratação e suporte nutricional

O uso de antivirais pode ser considerado em casos selecionados, sob orientação veterinária.

## Prevenção e controle

- Biossegurança rigorosa.
- Controle da movimentação de animais, pessoas e produtos.
- Diagnóstico rápido.
- Interrupção das cadeias de transmissão.

Vacinação não é recomendada atualmente no Brasil, devido ao risco de mascarar a infecção e dificultar a detecção.

## Importância

- Grande impacto na suinocultura.
- Pode causar perdas econômicas significativas (mortalidade, queda na produção, restrições comerciais).
- Afeta a segurança alimentar e o comércio de suínos e produtos.

### Em resumo

- **Agente:** ASFV (Asfarviridae).
- **Transmissão:** contato, secreções, materiais, movimentação.
- **Principais sinais:** febre, hemorragias, neurológicos.
- **Prevenção:** biossegurança, controle da movimentação.

**A peste suína africana exige vigilância constante, resposta rápida e medidas rigorosas de biossegurança para proteger a suinocultura e a saúde animal.**

### 11.14 Influenza aviária

Os vírus influenza aviários pertencem a um grupo caracterizado por genoma de RNA segmentado e elevada capacidade de variação genética. Diferentes vírus influenza podem infectar aves e apresentar comportamentos distintos, desde infecções pouco aparentes até enfermidades sistêmicas graves.

As proteínas de superfície, especialmente hemaglutinina e neuraminidase, participam de diferentes etapas do processo infeccioso. A diversidade dessas proteínas contribui para a classificação dos vírus influenza em diferentes combinações antigênicas.

As aves silvestres possuem importância epidemiológica por participarem da circulação de diferentes vírus influenza. A interação entre aves silvestres, aves domésticas e ambientes compartilhados pode favorecer a introdução e disseminação dos agentes.

Em aves domésticas, determinadas formas da infecção podem provocar sinais respiratórios, redução do consumo de alimento, queda da produção de ovos, alterações neurológicas, edema, hemorragias e mortalidade elevada.

A influenza aviária também possui importância sob a perspectiva da Saúde Única devido à possibilidade de determinados vírus influenza infectarem diferentes espécies. Por isso, vigilância das populações aviárias, biossegurança e monitoramento epidemiológico são fundamentais.

# Influenza aviária

*Doença viral de importância veterinária e de Saúde Única*

## Agente etiológico

- Vírus influenza aviários.
- Genoma de RNA segmentado.
- Elevada capacidade de variação genética.
- Proteínas de superfície: hemaglutinina (HA) e neuraminidase (NA).
- Diferentes combinações antigênicas.

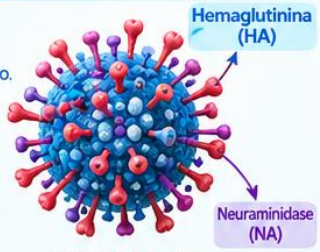


Vírus influenza aviário

## Epidemiologia e transmissão

- Aves silvestres participam da circulação de diferentes vírus influenza.
- Interação entre aves silvestres, aves domésticas e ambientes compartilhados pode favorecer a introdução e disseminação.

Aves silvestres → Ambiente (contaminado) → Aves domésticas

## Manifestações clínicas

- Sinais respiratórios.
- Redução do consumo de alimento.
- Queda da produção de ovos.
- Alterações neurológicas.
- Edema e hemorragias.
- Em determinadas formas, mortalidade elevada.

## Patogênia / variação clínica

- Diferentes vírus influenza podem produzir desde infecções pouco aparentes até enfermidades sistêmicas graves.
- A gravidade depende das características do vírus e do hospedeiro.

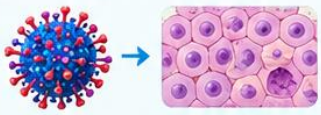

Vírus influenza → Tecidos / células (alvo) → Sinais clínicos variáveis

## Diagnóstico

- Integração entre informações clínicas, epidemiológicas e laboratoriais.
- Detecção direta do vírus, antígenos ou material genético.
- RT-PCR como importante método molecular.
- Testes de antígenos podem fornecer resultados rápidos.
- Sorologia avalia resposta imunológica e deve ser interpretada considerando vacinação/exposição.

Amostra

RT-PCR

Teste de antígenos

## Prevenção e biossegurança

- Vigilância das populações aviárias.
- Biossegurança rigorosa.
- Quarentena e controle da entrada de animais.
- Higiene, limpeza e desinfecção.
- Controle da movimentação de pessoas e equipamentos.
- Isolamento de animais suspeitos.
- Monitoramento epidemiológico.

## Saúde Única / Importância

- Alguns vírus influenza podem infectar diferentes espécies.
- A doença exige integração entre Medicina Veterinária, Saúde Pública e ambiente.
- Monitoramento da circulação viral entre espécies é fundamental.
- Pode causar impactos sanitários e produtivos relevantes.

***Vigilância, biossegurança e monitoramento epidemiológico são fundamentais para reduzir a introdução e a disseminação dos vírus influenza aviários.***

### 11.15 Doença de Newcastle

A doença de Newcastle é uma enfermidade viral das aves causada por determinados vírus classificados atualmente entre os ortoavulavírus aviários. A manifestação clínica varia de acordo com a virulência da cepa, a espécie de ave, a idade e as condições imunológicas.

As manifestações podem envolver o sistema respiratório, digestório e nervoso. Também podem ocorrer redução da produção de ovos e alterações na qualidade dos ovos. Nas formas mais graves, a doença pode apresentar elevada mortalidade.

A transmissão pode ocorrer pelo contato entre aves infectadas e susceptíveis, por secreções respiratórias e excreções, além da participação de materiais, equipamentos e pessoas contaminadas na disseminação mecânica.

A prevenção depende de medidas de biossegurança, controle da movimentação de aves e materiais e vacinação quando indicada pelos programas sanitários.

A importância da doença está relacionada não apenas à mortalidade, mas também à capacidade de disseminação dentro dos plantéis e às consequências econômicas para a avicultura.

# Doença de Newcastle

*Uma das principais doenças virais das aves.*

A doença de Newcastle é uma enfermidade viral das aves causada por determinados vírus classificados atualmente entre os ortoavulavírus aviários.

A manifestação clínica varia de acordo com a virulência da cepa, a espécie da ave, a idade e as condições imunológicas.

## Agente etiológico

- Vírus da doença de Newcastle (*Avulavirus* do gênero *Orthoavulavirus*).
- RNA de fita simples, sentido negativo, com elevada variabilidade genética.

*Avulavirus (Paramyxoviridae)*

## Transmissão

- Contato direto entre aves infectadas e susceptíveis.
- Secreções respiratórias e excreções.
- Materiais, equipamentos e pessoas contaminadas (transmissão mecânica).

*A transmissão pode ocorrer por contato direto e indireto.*

## Manifestações clínicas

**Podem envolver:**

**Respiratórias**
Tosse, espirros, secreção nasal, dificuldade respiratória.

**Digestórias**
Diarreia, redução do consumo de alimento.

**Neurológicas**
Tremores, incoordenação, paralisia.

**Outras**
Redução da produção de ovos, alterações na qualidade dos ovos.

**Pode variar de acordo com:**

- Virulência da cepa.
- Espécie da ave.
- Idade.
- Condições imunológicas.

***Nas formas mais graves, pode haver elevada mortalidade.***

### Sinais em diferentes espécies

Corrimento nasal e respiratório.

Sintomas neurológicos (torcicolo).

Diarreia e perda de peso.

Redução na produção de ovos.

## Diagnóstico

- Avaliação clínica e epidemiológica.
- Exames laboratoriais:
  - RT-PCR (detecção do vírus).
  - Isolamento viral (cultura celular).
  - Sorologia (anticorpos).
  - Histopatologia e citologia.

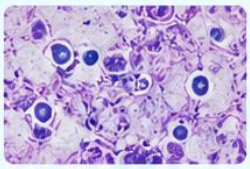

Lesões histopatológicas típicas (hemorragias e necrose).

## Tratamento

- Não existe tratamento específico.
- O manejo é de suporte, com foco no alívio dos sinais clínicos e na prevenção de complicações secundárias.

Antibióticos podem ser utilizados para prevenir infecções secundárias.

## Prevenção e controle

- Biossegurança rigorosa.
- Controle da movimentação de aves, pessoas e equipamentos.
- Vacinação (quando indicada pelos programas sanitários).
- Desinfecção de instalações e materiais.

*Biossegurança e manejo adequado reduzem o risco de introdução e disseminação.*

## Importância

- Grande impacto na avicultura.
- Pode causar perdas econômicas significativas (mortalidade, queda na produção, restrições comerciais).
- Afeta diferentes espécies de aves.

## Em resumo

- **Agente:** Avulavirus (Orthoavulavirus).
- **Transmissão:** contato, secreções, materiais e pessoas.
- **Principais sinais:** respiratórios, digestórios, neurológicos, redução da produção de ovos.
- **Prevenção:** biossegurança, controle de movimentação e vacinação.

*A prevenção e a biossegurança são essenciais para proteger as aves e a produção avícola!*

## 11.16 Diagnóstico das doenças virais

O diagnóstico das doenças virais exige integração entre informações clínicas, epidemiológicas e laboratoriais. A escolha do método depende do agente suspeito, da fase da infecção, do tecido acometido, do tipo de amostra disponível e do objetivo da investigação.

A detecção direta pode ser realizada por métodos que identificam o próprio vírus, seus antígenos ou seu material genético. Técnicas moleculares, como PCR e RT-PCR, possuem grande importância porque permitem detectar pequenas quantidades de material genético viral em diferentes tipos de amostras.

Testes de detecção de antígenos podem fornecer resultados rápidos e são utilizados em diferentes situações clínicas e programas diagnósticos. A sorologia, por outro lado, investiga a resposta imunológica do animal e pode fornecer informações sobre exposição prévia ou resposta vacinal.

A interpretação dos resultados deve considerar cuidadosamente o momento da coleta. Um animal pode estar infectado, mas ainda não eliminar quantidade suficiente de vírus para que determinado teste apresente resultado positivo. Da mesma forma, a presença de anticorpos pode refletir vacinação ou exposição anterior e não necessariamente uma infecção ativa.

Por isso, o diagnóstico não deve ser interpretado isoladamente. Histórico, sinais clínicos, epidemiologia, vacinação, tipo de amostra, momento da coleta e características do teste devem ser considerados conjuntamente.

## 11.17 Vacinação e biossegurança

A vacinação constitui uma das principais ferramentas para prevenção das doenças virais. Ao estimular uma resposta imunológica específica antes da exposição ao agente, a imunização pode reduzir a ocorrência da doença, a gravidade dos sinais clínicos e, em determinadas situações, a circulação do vírus na população.

Entretanto, a proteção proporcionada por uma vacina não deve ser interpretada como absoluta. Idade, estado imunológico, presença de anticorpos maternos, conservação e aplicação adequada do imunizante, intervalo entre doses e características epidemiológicas podem interferir na resposta obtida.

A vacinação também deve ser compreendida como parte de um programa sanitário mais amplo. Um animal imunizado ainda pode ser exposto a outros agentes ou participar de situações nas quais a proteção individual não seja suficiente para impedir a circulação do vírus.

A biossegurança complementa a imunização. Quarentena, controle da entrada de animais, higiene das instalações, limpeza e desinfecção, controle da movimentação de pessoas e equipamentos e isolamento de animais suspeitos são medidas capazes de reduzir a introdução e a disseminação de agentes virais.

Em sistemas intensivos, essas medidas assumem importância ainda maior. Quanto maior a densidade populacional, maior pode ser a velocidade de disseminação de determinados agentes. Dessa maneira, o controle deve ser planejado considerando não apenas o indivíduo, mas toda a população animal.

### 11.18 Doenças virais e Saúde Única

As doenças virais demonstram de maneira clara a necessidade de integração entre Medicina Veterinária, Saúde Pública e preservação ambiental. Alguns agentes podem circular entre animais e seres humanos, enquanto outros, mesmo sem caráter zoonótico, produzem impactos importantes sobre a produção de alimentos, o comércio e a economia.

A raiva representa um exemplo clássico de zoonose viral de importância veterinária. Seu controle depende da atuação conjunta sobre animais domésticos, populações silvestres e exposição humana. A influenza também demonstra a importância do monitoramento da circulação viral entre diferentes espécies e da vigilância das populações animais.

Mesmo as doenças exclusivamente animais podem apresentar consequências que ultrapassam a saúde individual. Enfermidades como febre aftosa, peste suína clássica, peste suína africana e influenza aviária podem provocar restrições à movimentação e comercialização de animais e produtos, alterações na produção e impactos econômicos relevantes.

A Medicina Veterinária ocupa, portanto, posição estratégica na prevenção e no controle das doenças virais. O médico-veterinário participa da vigilância

epidemiológica, do diagnóstico, da vacinação, da biossegurança, do manejo dos animais e da orientação dos produtores e tutores.

A abordagem de Saúde Única amplia essa perspectiva ao reconhecer que saúde animal, saúde humana e ambiente estão interligados. O conhecimento das doenças virais permite compreender não apenas como tratar ou prevenir enfermidades em animais, mas também como reduzir riscos para populações humanas e proteger sistemas produtivos e ecossistemas.

## 11.19 Considerações finais

As doenças virais constituem um dos campos mais complexos da Microbiologia Veterinária. A diversidade de agentes, genomas, mecanismos de transmissão, tropismos e estratégias de interação com as células hospedeiras resulta em um conjunto extremamente amplo de manifestações clínicas e consequências epidemiológicas.

Raiva, cinomose, parvovirose, panleucopenia felina, leucemia e imunodeficiência viral felinas, doenças respiratórias, enfermidades reprodutivas e sistêmicas dos bovinos, febre aftosa, pestes dos suínos e viroses aviárias representam apenas parte da diversidade de doenças virais de interesse veterinário. Cada enfermidade possui características próprias, mas todas exigem compreensão integrada do agente, do hospedeiro e do ambiente. A estrutura original do capítulo já apresentava essa amplitude, incluindo doenças de animais de companhia, produção e aves, além dos temas de diagnóstico, prevenção e Saúde Única.

Uma característica particularmente importante das infecções virais é que o diagnóstico não deve ser separado da epidemiologia. A identificação do agente precisa ser interpretada considerando a espécie animal, o histórico de exposição, a fase da infecção, a vacinação, os sinais clínicos e as características da população afetada. Em determinadas situações, um resultado laboratorial isolado pode não ser suficiente para determinar se o vírus está relacionado ao quadro clínico observado.

A prevenção ocupa posição central porque, para muitas enfermidades virais, as possibilidades terapêuticas específicas são limitadas. Vacinação, biossegurança, vigilância epidemiológica, diagnóstico precoce, controle da movimentação de

animais e adoção de medidas sanitárias adequadas formam um conjunto de estratégias que atuam em diferentes pontos da cadeia de transmissão.

Outro aspecto fundamental é compreender que o controle de uma doença viral não depende exclusivamente do atendimento de animais individualmente. Em muitas situações, o principal objetivo é proteger toda a população, impedindo a introdução e reduzindo a disseminação do agente. Essa perspectiva é especialmente importante na Medicina Veterinária de produção, na qual a ocorrência de uma enfermidade pode produzir consequências econômicas e sanitárias que ultrapassam o animal doente.

Por fim, o estudo das doenças virais reforça a importância da Medicina Veterinária dentro da abordagem de Saúde Única. O médico-veterinário atua na interface entre animais, seres humanos, produção de alimentos e ambiente, participando da prevenção de zoonoses, da vigilância de agentes infecciosos e da manutenção da saúde dos rebanhos e populações animais.

Assim, compreender as doenças virais significa muito mais do que memorizar nomes de agentes e sinais clínicos. É necessário compreender como o vírus entra no organismo, quais células e tecidos são afetados, como ocorre a transmissão, quais fatores favorecem a disseminação, como a infecção pode ser diagnosticada e quais medidas podem interromper sua cadeia epidemiológica. Esse conhecimento fornece a base para a compreensão das enfermidades virais e para a atuação responsável do futuro médico-veterinário.

# CAPÍTULO 12 - MICROBIOLOGIA APLICADA A ALIMENTOS E ÁGUA

## 12.1 Introdução

A Microbiologia dos Alimentos constitui uma área fundamental das Ciências Veterinárias por estabelecer uma conexão direta entre a saúde animal, os sistemas de produção, a qualidade das matérias-primas, o processamento dos alimentos, a conservação dos produtos e a saúde pública. Os alimentos e a água não são apenas fontes de nutrientes e hidratação: constituem ecossistemas complexos nos quais diferentes grupos de microrganismos podem sobreviver, multiplicar-se, competir, produzir metabólitos e, em determinadas circunstâncias, provocar alterações desejáveis ou indesejáveis.

A relação entre microrganismos e alimentos é, portanto, dinâmica. Alguns microrganismos apresentam importância tecnológica e são deliberadamente utilizados na fabricação e maturação de alimentos. Bactérias ácido-láticas, por exemplo, participam da produção de iogurtes, queijos e outros produtos fermentados. Leveduras são empregadas na fabricação de pães e bebidas fermentadas, enquanto determinadas espécies de fungos apresentam funções específicas na maturação de queijos e em processos biotecnológicos.

Por outro lado, microrganismos deteriorantes podem provocar alterações que reduzem a qualidade e a vida útil dos alimentos, como produção de odores desagradáveis, formação de gases, alteração de cor, acidificação, liquefação, produção de pigmentos e degradação de proteínas e lipídios. Mais preocupante ainda é a presença de microrganismos patogênicos ou de suas toxinas, que pode resultar em doenças transmitidas por alimentos (DTA), constituindo importante problema de saúde pública.

Os alimentos de origem animal apresentam particular importância nesse contexto. Carne, leite, ovos, pescado, mel e seus derivados possuem composição química favorável ao desenvolvimento de diferentes populações microbianas, especialmente quando as condições de produção, manipulação, processamento, armazenamento ou distribuição não são adequadas.

A segurança microbiológica de um alimento, entretanto, não pode ser analisada apenas no momento em que ele chega ao consumidor. Trata-se de um processo contínuo, que começa na origem da matéria-prima. Na produção animal, fatores como sanidade dos rebanhos, qualidade da água e da alimentação, controle de doenças, higiene das instalações, manejo, transporte, abate, ordenha, processamento e armazenamento interferem diretamente na qualidade microbiológica do produto final.

Nesse cenário, a Medicina Veterinária ocupa posição estratégica. O médico-veterinário atua na prevenção e controle das enfermidades dos animais, na inspeção de produtos de origem animal, na vigilância sanitária, no controle higiênico-sanitário dos estabelecimentos, na investigação de surtos de doenças transmitidas por alimentos e na implantação de medidas de prevenção ao longo da cadeia produtiva.

Essa atuação está diretamente relacionada ao conceito de Uma Só Saúde (One Health), segundo o qual a saúde humana, a saúde animal e a saúde ambiental são

interdependentes. Um microrganismo presente em um animal, na água ou no ambiente pode alcançar o alimento e, posteriormente, o consumidor. Da mesma forma, práticas inadequadas de produção e descarte de resíduos podem contribuir para a disseminação de agentes infecciosos no ambiente.

A microbiologia aplicada aos alimentos, portanto, não deve ser compreendida apenas como uma disciplina laboratorial. Ela constitui uma ferramenta para compreender a cadeia epidemiológica dos agentes, identificar pontos críticos de contaminação e multiplicação e estabelecer estratégias capazes de prevenir doenças e preservar a qualidade dos alimentos.

## 12.2 Microbiota dos alimentos

A microbiota de um alimento corresponde ao conjunto de microrganismos presentes em determinado produto em uma determinada condição e momento. Essa microbiota pode ser constituída por bactérias, leveduras, fungos filamentosos e, em determinadas circunstâncias, vírus e protozoários.

Os microrganismos presentes em um alimento podem ter diferentes origens. Podem fazer parte da microbiota naturalmente associada à matéria-prima ou ser introduzidos durante a produção, ordenha, abate, evisceração, processamento, transporte, armazenamento, comercialização e manipulação.

Entre as principais fontes de contaminação encontram-se:

- solo;
- água;
- poeira e aerossóis;
- pele e pelos dos animais;
- trato gastrointestinal;
- trato respiratório;
- glândula mamária;
- fezes;
- equipamentos e utensílios;

- superfícies de processamento;
- manipuladores;
- embalagens;
- insetos e outros vetores;
- resíduos orgânicos;
- ambientes de produção.

A microbiota inicial de um alimento depende de sua composição e de suas características físico-químicas. Entre os principais fatores que determinam quais microrganismos podem sobreviver e multiplicar-se estão a atividade de água, o pH, a disponibilidade de nutrientes, a concentração de sal e açúcares, a presença de oxigênio, a temperatura, o potencial de oxirredução e a presença de substâncias antimicrobianas naturais ou adicionadas.

A atividade de água (aw) é particularmente importante porque representa a disponibilidade de água para utilização pelos microrganismos. Alimentos com elevada atividade de água, como leite, carnes frescas e pescado, são geralmente mais suscetíveis ao crescimento bacteriano. Já alimentos com baixa atividade de água, como mel, leite em pó e determinados produtos desidratados, apresentam maior restrição ao crescimento bacteriano, embora alguns fungos e leveduras sejam capazes de crescer nessas condições.

O pH também exerce importante efeito seletivo. A maioria das bactérias apresenta melhor desenvolvimento em valores próximos à neutralidade, enquanto muitos fungos e leveduras conseguem tolerar ambientes mais ácidos.

A microbiota de um alimento também se modifica durante o armazenamento. Inicialmente, diferentes grupos microbianos podem estar presentes, mas as condições ambientais selecionam aqueles mais adaptados. A refrigeração, por exemplo, reduz o crescimento de muitos microrganismos mesófilos, mas pode favorecer a predominância de microrganismos psicrotróficos.

Assim, a microbiologia dos alimentos não deve considerar apenas quais microrganismos estão presentes, mas também:

1. qual é sua concentração;

2. se estão vivos e metabolicamente ativos;
3. se são patogênicos;
4. se possuem capacidade de produzir toxinas;
5. quais condições permitem sua multiplicação;
6. qual é sua capacidade de sobreviver aos métodos de conservação;
7. qual é sua importância para a qualidade ou segurança do alimento.

É igualmente importante distinguir presença microbiana, deterioração e risco sanitário. A presença de microrganismos em um alimento não significa necessariamente que ele esteja impróprio para consumo. Da mesma forma, um alimento pode apresentar excelente aparência e, ainda assim, conter microrganismos patogênicos.

### 12.3 Microrganismos deteriorantes

Microrganismos deteriorantes são aqueles capazes de provocar alterações indesejáveis nas características sensoriais, nutricionais ou tecnológicas dos alimentos.

A deterioração resulta principalmente da atividade metabólica dos microrganismos e das enzimas que produzem. Entre os principais fenômenos estão:

- proteólise;
- lipólise;
- fermentação de carboidratos;
- produção de ácidos;
- produção de gases;
- produção de pigmentos;
- formação de compostos sulfurados;
- produção de aminas;
- formação de limo;

- alteração da textura;
- alteração da cor;
- desenvolvimento de odores e sabores desagradáveis.

Nas carnes, a degradação microbiana de proteínas pode produzir compostos responsáveis por odores característicos de putrefação. Em produtos ricos em lipídios, microrganismos com atividade lipolítica podem contribuir para alterações de sabor e odor.

No leite e em produtos lácteos, microrganismos deteriorantes podem produzir enzimas proteolíticas e lipolíticas. Algumas dessas enzimas apresentam elevada resistência térmica e podem permanecer ativas mesmo após tratamentos térmicos, comprometendo a qualidade e a vida útil dos produtos.

Em alimentos refrigerados, microrganismos psicrotróficos assumem grande importância. Embora sejam capazes de crescer em temperaturas baixas, seu crescimento pode ser lento. Durante armazenamento prolongado, porém, podem atingir concentrações suficientes para provocar deterioração.

Fungos e leveduras apresentam importância especial em alimentos com maior acidez ou menor atividade de água. O crescimento fúngico pode ser observado em superfícies de produtos, enquanto leveduras podem provocar fermentações indesejáveis, produção de gases e alterações de sabor.

É importante ressaltar que deterioração não é sinônimo de patogenicidade. Um alimento deteriorado pode ser rejeitado pelo consumidor devido às alterações sensoriais sem necessariamente conter um patógeno. Da mesma forma, um alimento contendo microrganismos patogênicos pode não apresentar qualquer alteração perceptível.

Esse aspecto constitui um dos princípios fundamentais da segurança dos alimentos: aparência, odor e sabor não são métodos confiáveis para determinar a ausência de patógenos.

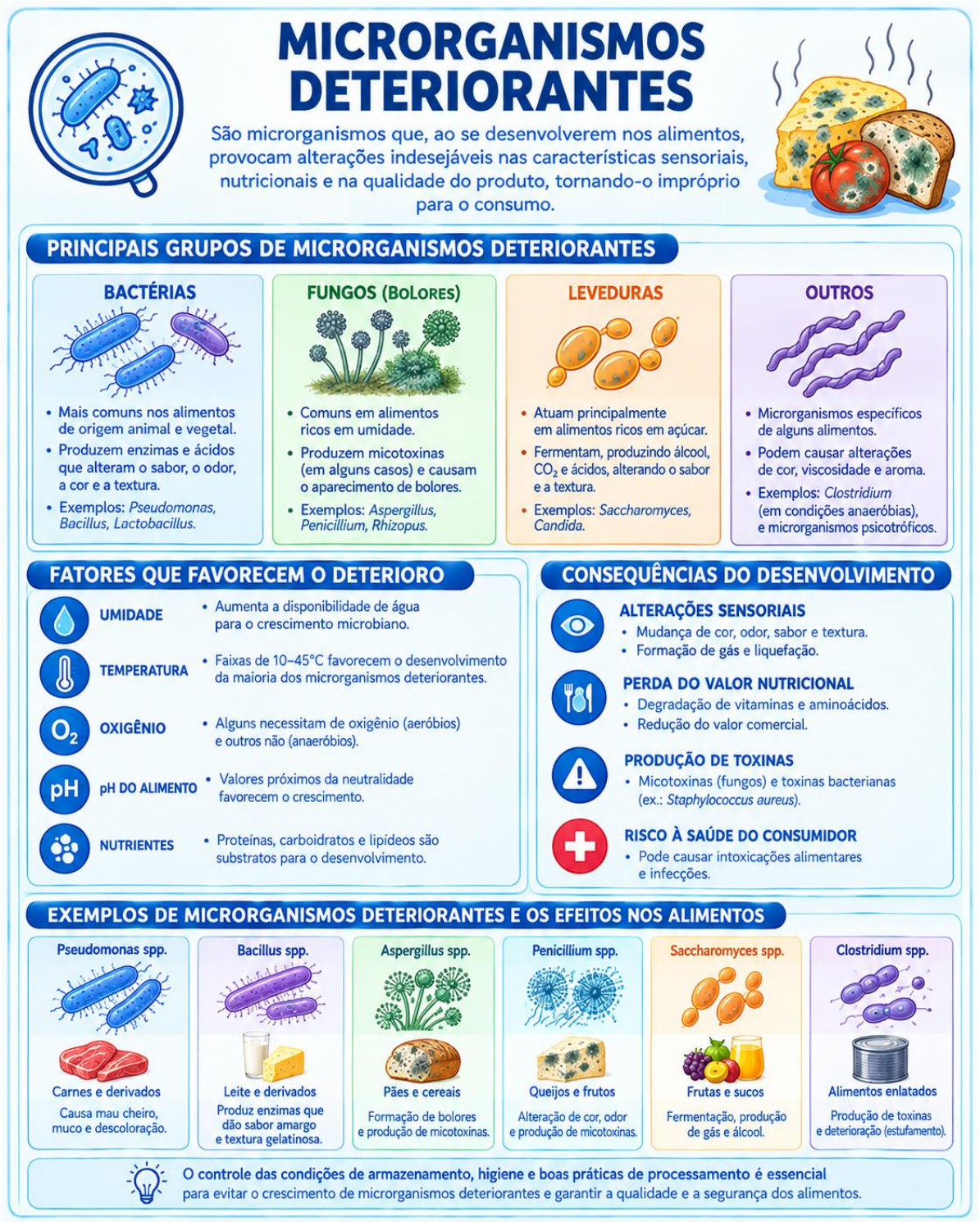


## 12.4 Microrganismos patogênicos e doenças transmitidas por alimentos

As doenças transmitidas por alimentos representam um conjunto de enfermidades associadas ao consumo de alimentos ou água contaminados por agentes biológicos ou suas toxinas.

Do ponto de vista microbiológico, as DTA podem ocorrer por diferentes mecanismos.

**Infecção alimentar**

O indivíduo ingere o microrganismo viável, que posteriormente sobrevive, multiplica-se ou invade tecidos no organismo.

Exemplos:

- salmonelose;
- listeriose;
- algumas infecções por *Escherichia coli*;
- campilobacteriose.

**Intoxicação alimentar**

A doença ocorre pela ingestão de toxinas que já estavam presentes no alimento antes do consumo.

Exemplos importantes incluem:

- intoxicação estafilocócica por enterotoxinas;
- botulismo por toxina produzida por Clostridium botulinum;
- determinadas formas de intoxicação associadas a Bacillus cereus.

**Toxinfecção**

O indivíduo ingere microrganismos que, após chegarem ao organismo, podem multiplicar-se e produzir toxinas ou outros fatores responsáveis pela doença.

A manifestação clínica depende do agente, da dose ingerida, da susceptibilidade do hospedeiro, da idade, do estado imunológico e de outros fatores.

As DTA podem apresentar manifestações predominantemente gastrointestinais, como náuseas, vômitos, dor abdominal e diarreia, mas algumas podem provocar septicemia, meningite, aborto, lesões neurológicas ou outras complicações sistêmicas.

### 12.4.1 Salmonelose

O gênero Salmonella compreende importantes agentes de doenças de origem alimentar. A bactéria pode estar presente no trato gastrointestinal de diversas espécies animais, incluindo aves, suínos e bovinos, além de animais silvestres e répteis.

Animais aparentemente saudáveis podem atuar como portadores e eliminar Salmonella pelas fezes. Essa característica apresenta grande importância epidemiológica porque possibilita a contaminação de instalações, água, equipamentos, alimentos e produtos de origem animal.

A contaminação de carcaças pode ocorrer durante o abate, especialmente quando há contato do produto com conteúdo gastrointestinal.

Os principais alimentos associados às salmoneloses incluem carnes, ovos, leite e derivados, além de diversos outros alimentos que podem sofrer contaminação cruzada.

A salmonelose humana geralmente manifesta-se por gastroenterite, caracterizada por diarreia, dor abdominal, febre, náuseas e, em alguns casos, vômitos. Determinados indivíduos podem desenvolver formas sistêmicas mais graves.

O controle depende de medidas integradas, incluindo:

- biossegurança nas propriedades;
- controle de roedores e outros vetores;
- qualidade microbiológica da água;
- higiene dos estabelecimentos;
- controle durante abate e processamento;
- prevenção de contaminação cruzada;
- cocção adequada;
- manutenção da cadeia de frio.

### 12.4.2 Listeriose

*Listeria monocytogenes* possui características que a tornam especialmente relevante para a microbiologia dos alimentos. A bactéria apresenta capacidade de sobreviver e multiplicar-se em temperaturas de refrigeração, o que representa uma particularidade importante em alimentos prontos para consumo.

A listeriose apresenta maior risco para determinados grupos, especialmente gestantes, recém-nascidos, idosos e indivíduos imunocomprometidos.

A doença pode assumir diferentes formas clínicas, incluindo gastroenterite e manifestações invasivas, como septicemia e meningite. Em gestantes, a infecção pode estar associada a consequências obstétricas graves.

Na Medicina Veterinária, *L. monocytogenes* também apresenta importância por causar enfermidades em diferentes espécies animais, especialmente ruminantes. Podem ocorrer manifestações neurológicas, septicêmicas e reprodutivas.

A bactéria pode persistir em ambientes de processamento, especialmente em áreas úmidas, drenos, equipamentos e superfícies de difícil higienização. A formação de biofilmes contribui para sua permanência ambiental.

Por esse motivo, o controle de Listeria não depende exclusivamente da refrigeração.

É necessário combinar:

- higiene rigorosa;
- limpeza de equipamentos;
- controle de biofilmes;
- redução de umidade residual;
- prevenção de contaminação pós-processamento;
- controle de tempo e temperatura;
- monitoramento ambiental.

### 12.4.3 *Escherichia coli*

*Escherichia coli* integra normalmente a microbiota intestinal de humanos e animais. Entretanto, algumas linhagens possuem fatores de virulência que lhes conferem capacidade de provocar doenças.

Essa característica faz com que a identificação da espécie, isoladamente, não seja suficiente para determinar o risco sanitário. É necessário avaliar a linhagem, seus fatores de virulência e, quando pertinente, os genes associados a esses fatores.

Alguns grupos de *E. coli* estão associados a doenças diarreicas, enquanto outros podem provocar quadros mais graves.

As manifestações podem variar desde diarreia leve até formas clínicas mais severas, dependendo da categoria do agente e das características do hospedeiro.

A presença de *E. coli* em água e alimentos também possui importância como indicador de contaminação fecal. Nesse contexto, sua detecção pode indicar contato com matéria fecal e, consequentemente, possibilidade de exposição a outros microrganismos de origem entérica.

Ruminantes constituem importantes reservatórios de determinadas linhagens de *E. coli* de interesse para a saúde pública, o que reforça a importância da Medicina Veterinária na prevenção das infecções alimentares.

### 12.4.4 Staphylococcus coagulase positiva

Os estafilococos coagulase-positivos, grupo no qual se destaca *Staphylococcus aureus*, apresentam grande importância em alimentos de origem animal.

*S. aureus* pode colonizar pele e mucosas de seres humanos e animais e está associado a diversas infecções. Na produção leiteira, destaca-se como importante agente de mastite.

Em alimentos, determinadas cepas são capazes de produzir enterotoxinas. Quando o microrganismo se multiplica em quantidade suficiente sob condições favoráveis, as toxinas podem ser produzidas no alimento.

Uma característica importante é que determinadas enterotoxinas apresentam resistência relativamente elevada ao calor. Dessa maneira, um tratamento posterior que reduza ou elimine as células bacterianas não necessariamente neutralizará toda a toxina previamente produzida.

A intoxicação estafilocócica caracteriza-se principalmente por náuseas, vômitos, dor abdominal e, em alguns casos, diarreia. O período de incubação pode ser curto devido à ingestão direta da toxina.

A prevenção envolve:

- higiene dos manipuladores;
- controle de ferimentos e lesões;
- higiene das mãos;
- controle da mastite;
- refrigeração;

- redução do tempo de permanência do alimento em temperaturas favoráveis ao crescimento bacteriano.

### 12.4.5 Bacillus cereus

*Bacillus cereus* é uma bactéria formadora de endósporos encontrada amplamente no ambiente, especialmente no solo e em matérias-primas de origem vegetal.

Os endósporos apresentam resistência elevada e podem sobreviver a condições que eliminariam células vegetativas.

*B. cereus* pode estar associado a dois principais tipos de manifestações alimentares:

- síndrome emética, relacionada à ingestão de toxina previamente formada no alimento;
- síndrome diarreica, relacionada à produção de toxinas no trato gastrointestinal.

O risco está associado principalmente à sobrevivência dos endósporos e à posterior multiplicação bacteriana quando o alimento é mantido em condições inadequadas de tempo e temperatura.

O controle depende da combinação entre tratamento térmico adequado, higiene e, principalmente, armazenamento sob condições que impeçam a germinação e multiplicação.

### 12.4.6 *Clostridium botulinum* e *Clostridium perfringens*

O gênero Clostridium reúne bactérias anaeróbias capazes de formar endósporos.

*Clostridium botulinum*

*C. botulinum* apresenta importância extraordinária devido à produção de neurotoxinas botulínicas. O botulismo caracteriza-se por alterações neurológicas associadas ao bloqueio da transmissão neuromuscular, podendo resultar em paralisia flácida e comprometimento respiratório.

A formação da toxina está associada a determinadas condições de temperatura, anaerobiose, pH e disponibilidade de nutrientes.

A prevenção depende de controle rigoroso do processamento e armazenamento de alimentos, especialmente em produtos que podem oferecer condições favoráveis à produção da toxina.

*Clostridium perfringens*

*C. perfringens* também pode participar de doenças transmitidas por alimentos. É encontrado no ambiente e no trato intestinal de humanos e animais.

A ocorrência de doença está frequentemente relacionada à ingestão de grandes quantidades de células que se multiplicaram em alimentos mantidos em condições inadequadas de temperatura.

Carnes e preparações cárneas possuem particular importância nesse contexto.

O controle envolve cocção adequada, resfriamento rápido, armazenamento sob temperaturas seguras e prevenção de períodos prolongados em temperaturas favoráveis ao crescimento bacteriano.

### 12.4.7 Fungos e micotoxinas

Os fungos apresentam grande importância na microbiologia dos alimentos, especialmente em produtos vegetais, grãos, rações e alimentos armazenados.

Diferentemente de muitas bactérias, diversos fungos conseguem desenvolver-se em ambientes com menor atividade de água e maior acidez.

Alguns fungos podem produzir micotoxinas, metabólitos secundários capazes de provocar efeitos tóxicos em animais e seres humanos.

Entre as principais micotoxinas destacam-se:

- aflatoxinas;

- ocratoxinas;
- fumonisinas;
- tricotecenos;
- zearalenona.

As manifestações dependem da micotoxina, concentração, duração da exposição e espécie animal.

As aflatoxinas, por exemplo, apresentam importante efeito hepatotóxico e podem provocar alterações imunológicas e redução do desempenho produtivo. A exposição crônica a determinadas micotoxinas também pode apresentar consequências reprodutivas, gastrointestinais, neurológicas ou metabólicas.

A prevenção começa antes mesmo do armazenamento, envolvendo:

- colheita adequada;
- redução da umidade;
- secagem eficiente;
- controle da temperatura;
- armazenamento apropriado;
- controle de pragas;
- monitoramento das matérias-primas.

Um aspecto importante é que a presença da micotoxina não depende necessariamente da manutenção do fungo viável. Assim, a simples eliminação do fungo não garante que o alimento esteja livre da toxina anteriormente produzida.

### 12.4.8 Vírus transmitidos por alimentos e água

Os vírus diferem das bactérias porque não são capazes de multiplicar-se autonomamente nos alimentos. Eles dependem de células hospedeiras para sua replicação.

Apesar disso, alimentos e água podem funcionar como importantes veículos de transmissão viral.

Entre os vírus associados a doenças transmitidas por alimentos e água destacam-se:

- norovírus;
- vírus da hepatite A;
- vírus da hepatite E em determinados contextos epidemiológicos.

O norovírus é uma importante causa de gastroenterite aguda, caracterizada por vômitos, diarreia e dor abdominal.

O vírus da hepatite A pode ser transmitido por água e alimentos contaminados e provocar hepatite aguda.

A contaminação viral está frequentemente relacionada à contaminação fecal e à manipulação inadequada. Alimentos consumidos crus ou minimamente processados podem apresentar risco quando ocorre contaminação durante produção, processamento ou preparo.

Como os vírus não se multiplicam nos alimentos, a prevenção concentra-se especialmente em:

- saneamento;
- qualidade da água;
- higiene das mãos;
- controle de manipuladores;
- prevenção de contaminação fecal;
- higienização adequada de superfícies;
- tratamento apropriado dos alimentos quando aplicável.

### 12.5 Leite e produtos lácteos

O leite apresenta elevada importância microbiológica devido à sua composição rica em água, proteínas, lactose, lipídios, minerais e vitaminas.

Embora o leite proveniente de uma glândula mamária saudável apresente baixa carga microbiana em seu interior, ele pode ser contaminado durante e após a ordenha.

As principais fontes de microrganismos incluem:

- glândula mamária;
- pele do úbere;
- mãos dos ordenhadores;
- equipamentos;
- água;
- ambiente;
- utensílios;
- recipientes de armazenamento.

A mastite constitui uma das principais interfaces entre microbiologia veterinária e segurança dos alimentos. Agentes causadores de mastite podem ser eliminados no leite e comprometer sua qualidade.

Entre os microrganismos de importância na cadeia leiteira encontram-se *Staphylococcus aureus*, *Streptococcus* spp., bactérias do grupo dos coliformes e outros agentes ambientais.

A refrigeração imediatamente após a ordenha constitui medida essencial. Entretanto, alguns microrganismos psicrotróficos conseguem multiplicar-se sob refrigeração e produzir enzimas proteolíticas e lipolíticas capazes de comprometer a qualidade dos derivados.

A pasteurização constitui uma das principais barreiras microbiológicas aplicadas ao leite. O tratamento térmico reduz significativamente microrganismos patogênicos e parte da microbiota deteriorante.

Entretanto, pasteurização não significa esterilização. Esporos bacterianos podem sobreviver e a recontaminação pode ocorrer após o tratamento.

Por isso, a qualidade microbiológica do leite depende da integração entre:

saúde animal → higiene da ordenha → qualidade da água → refrigeração → processamento → prevenção da recontaminação → armazenamento.

### 12.6 Carne e produtos cárneos

A carne apresenta elevada disponibilidade de nutrientes e água, sendo um substrato favorável ao desenvolvimento de diferentes microrganismos.

O músculo de um animal saudável apresenta baixa carga microbiana em seus tecidos internos antes do abate. A maior parte da contaminação ocorre posteriormente, especialmente durante:

- esfola;
- evisceração;
- manipulação;
- corte;
- desossa;
- moagem;
- transporte;
- armazenamento.

Pele, pelos, fezes, conteúdo gastrointestinal, equipamentos, utensílios, mãos dos manipuladores e ambiente podem atuar como fontes de contaminação.

A evisceração representa uma etapa particularmente crítica, pois o rompimento do trato gastrointestinal pode espalhar microrganismos sobre a carcaça.

A carne moída merece atenção especial porque a moagem distribui microrganismos presentes na superfície por toda a massa do produto.

A refrigeração é fundamental para reduzir a velocidade de multiplicação microbiana. Entretanto, microrganismos psicrotróficos podem desenvolver-se durante armazenamento prolongado.

A embalagem também interfere na microbiota. Embalagens a vácuo e atmosferas modificadas alteram a disponibilidade de oxigênio e, consequentemente, selecionam determinados grupos microbianos.

A inspeção veterinária atua nesse processo avaliando a saúde dos animais, as condições de abate, as carcaças, os procedimentos higiênicos e o destino dos produtos.

### 12.7 Ovos e ovoprodutos

O ovo apresenta mecanismos naturais de proteção contra a entrada e multiplicação de microrganismos.

Entre essas barreiras estão:

- cutícula;
- casca;
- membranas da casca;
- características físico-químicas do albúmen;
- substâncias antimicrobianas presentes na clara;
- organização estrutural do conteúdo.

Entretanto, essas barreiras não são absolutas.

A superfície da casca pode sofrer contaminação ambiental, especialmente por matéria fecal. Além disso, determinados microrganismos podem alcançar o interior do ovo em situações específicas relacionadas à infecção do aparelho reprodutivo da ave.

A temperatura também é importante. Oscilações térmicas podem favorecer condensação de água sobre a superfície da casca, aumentando a possibilidade de migração de microrganismos.

A segurança microbiológica dos ovos depende de:

- saúde das aves;
- higiene das instalações;

- qualidade da água;
- coleta adequada;
- limpeza e classificação;
- armazenamento;
- prevenção de contaminação cruzada;
- cocção adequada quando necessária.

Entre os agentes de maior importância encontram-se Salmonella spp., além de outros microrganismos que podem contaminar ovos e ovoprodutos.

### 12.8 Pescado e produtos aquáticos

O pescado apresenta características microbiológicas particulares porque sua microbiota é diretamente influenciada pelo ambiente aquático.

Temperatura, salinidade, qualidade da água, profundidade e condições ecológicas interferem nos microrganismos presentes na pele, brânquias e trato gastrointestinal dos animais.

Após a captura, a deterioração pode ocorrer rapidamente devido à elevada atividade de água e à composição dos tecidos.

A manutenção da cadeia de frio é fundamental desde a captura até o consumo.

Entretanto, alguns microrganismos associados ao ambiente aquático são capazes de crescer em temperaturas reduzidas, tornando o controle de tempo e temperatura especialmente importante.

Os moluscos bivalves merecem atenção especial porque são organismos filtradores. Ao filtrar grandes volumes de água, podem concentrar microrganismos presentes no ambiente.

Consequentemente, a qualidade microbiológica do pescado está diretamente relacionada à qualidade ambiental das áreas de produção e captura.

O controle deve incluir:

- monitoramento da qualidade da água;

- boas práticas de captura;
- higiene;
- resfriamento rápido;
- prevenção da contaminação cruzada;
- processamento adequado;
- controle da origem do produto.

### 12.9 Mel e produtos apícolas

O mel possui características físico-químicas que dificultam o crescimento da maioria das bactérias, especialmente devido à sua elevada concentração de açúcares, baixa atividade de água e acidez.

Essas características conferem ao mel importante estabilidade microbiológica. Entretanto, isso não significa que o produto seja estéril.

Podem ser encontrados no mel microrganismos provenientes das abelhas, do ambiente, das flores, do solo, dos equipamentos e das instalações.

Leveduras osmofílicas apresentam particular importância porque são capazes de sobreviver e multiplicar-se em ambientes com elevada concentração de açúcares. Quando presentes em quantidade suficiente, podem provocar fermentação do mel, formação de gases, alteração de odor, sabor e aumento da acidez.

Os esporos de Clostridium botulinum apresentam especial importância em relação ao mel. Embora o ambiente do mel não seja favorável à germinação e multiplicação do agente em condições normais, os esporos podem estar presentes no produto.

Por essa razão, o mel não deve ser oferecido a crianças menores de um ano de idade, devido ao risco de botulismo infantil.

A qualidade do mel depende ainda de:

- condições sanitárias do apiário;
- higiene da extração;
- qualidade dos equipamentos;

- armazenamento adequado;
- controle de umidade;
- proteção contra contaminantes ambientais.

O mel também demonstra de forma clara que um alimento pode apresentar condições naturais de conservação sem ser microbiologicamente estéril.

### 12.10 Água e sua importância microbiológica

A água participa de praticamente todas as etapas da produção de alimentos.

É utilizada para:

- consumo dos animais;
- higienização;
- ordenha;
- processamento;
- lavagem de equipamentos;
- fabricação de produtos;
- preparação de alimentos;
- consumo humano.

Por essa razão, a água pode ser tanto uma ferramenta de higiene quanto uma importante fonte de contaminação.

Águas contaminadas por fezes, esgoto, resíduos animais ou matéria orgânica podem carregar microrganismos potencialmente patogênicos.

A pesquisa de todos os patógenos possíveis seria inviável em muitas situações. Por isso, utilizam-se microrganismos indicadores, que fornecem informações sobre as condições sanitárias da água.

Entre os grupos avaliados podem estar coliformes, *Escherichia coli* e outros indicadores definidos de acordo com a finalidade da análise.

A presença de *E. coli*, por exemplo, pode indicar contaminação fecal recente ou condições sanitárias inadequadas.

Na produção animal, a água contaminada pode atuar como fonte de disseminação de agentes dentro de um lote, contaminando bebedouros, equipamentos e instalações.

Medidas preventivas incluem:

- proteção das fontes;
- tratamento adequado;
- limpeza dos reservatórios;
- controle da qualidade microbiológica;
- manutenção de tubulações;
- prevenção do contato com fezes e resíduos;
- monitoramento periódico.

### 12.11 Biofilmes

Os biofilmes constituem um dos principais desafios microbiológicos em ambientes de processamento de alimentos e sistemas de distribuição de água.

Um biofilme é uma comunidade de microrganismos aderida a uma superfície e envolvida por uma matriz extracelular produzida pelos próprios microrganismos.

Essas comunidades podem desenvolver-se em:

- tubulações;
- válvulas;
- juntas;
- drenos;
- superfícies metálicas;
- superfícies plásticas;
- equipamentos;

- tanques;
- bebedouros;
- pontos de acúmulo de água.

A formação do biofilme pode ser compreendida em etapas:

1. contato inicial do microrganismo com a superfície;
2. adesão;
3. produção de matriz extracelular;
4. formação e crescimento da comunidade;
5. maturação;
6. desprendimento de células ou fragmentos.

A matriz extracelular protege as células e pode dificultar a ação de agentes químicos.

Além disso, as células dentro do biofilme podem apresentar diferentes estados metabólicos, aumentando a tolerância a determinadas condições ambientais e agentes antimicrobianos.

Um biofilme estabelecido pode funcionar como uma fonte contínua de contaminação. Fragmentos podem desprender-se e contaminar sucessivos lotes de alimentos.

Por isso, a prevenção deve priorizar o projeto sanitário dos equipamentos, evitando:

- frestas;
- superfícies inacessíveis;
- zonas mortas;
- acúmulo de água;
- acúmulo de matéria orgânica.

A limpeza deve preceder a desinfecção. A presença de matéria orgânica pode reduzir a eficiência de diversos desinfetantes.

## 12.12 Métodos microbiológicos aplicados aos alimentos e à água

A análise microbiológica de alimentos e água pode ter diferentes objetivos:

- determinar a carga microbiana;
- avaliar condições higiênico-sanitárias;
- pesquisar microrganismos indicadores;
- detectar patógenos;
- identificar agentes;
- verificar eficiência de processos;
- investigar surtos;
- avaliar a qualidade de matérias-primas e produtos.

Entre os métodos tradicionais encontram-se:

Contagem em placas

Permite estimar a quantidade de microrganismos viáveis capazes de crescer nas condições estabelecidas pelo método.

Os resultados podem ser expressos em unidades formadoras de colônia (UFC).

Diluições seriadas

São utilizadas quando a concentração microbiana da amostra é elevada. A amostra é submetida a diluições sucessivas antes da inoculação.

Filtração por membrana

É particularmente útil para amostras líquidas, especialmente água. Um determinado volume é filtrado e os microrganismos retidos na membrana são posteriormente cultivados em meio apropriado.

Número Mais Provável

Método estatístico empregado principalmente para estimar determinadas populações microbianas em amostras nas quais a contagem direta em placas não seja a estratégia mais adequada.

Métodos moleculares

A reação em cadeia da polimerase (PCR) permite detectar sequências específicas de DNA.

Os métodos moleculares apresentam grande utilidade para identificação de microrganismos e genes relacionados à virulência ou resistência.

Entretanto, a interpretação deve considerar que a detecção de material genético não necessariamente demonstra que o microrganismo está vivo.

Por isso, métodos microbiológicos devem ser escolhidos de acordo com a pergunta que se deseja responder.

# ANÁLISE MICROBIOLÓGICA DE ALIMENTOS E ÁGUA

**A análise microbiológica de alimentos e água pode ter diferentes objetivos:**

- Determinar a carga microbiana
- Avaliar condições higiênico-sanitárias
- Pesquisar microrganismos indicadores
- Detectar patógenos
- Identificar agentes
- Verificar eficiência de processos
- Investigar surtos
- Avaliar a qualidade de matérias-primas e produtos

## MÉTODOS TRADICIONAIS

### CONTAGEM EM PLACAS

Permite estimar a quantidade de microrganismos viáveis capazes de crescer nas condições estabelecidas pelo método.

Os resultados podem ser expressos em unidades formadoras de colônia (UFC).

### DILUIÇÕES SERIADAS

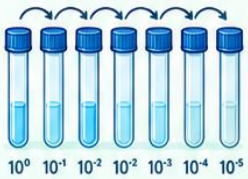


São utilizadas quando a concentração microbiana da amostra é elevada. A amostra é submetida a diluições sucessivas antes da inoculação.

### FILTRAÇÃO POR MEMBRANA

É particularmente útil para amostras líquidas, especialmente água. Um determinado volume é filtrado e os microrganismos retidos na membrana são posteriormente cultivados em meio apropriado.

### NÚMERO MAIS PROVÁVEL

Método estatístico empregado principalmente para estimar determinadas populações microbianas em amostras nas quais a contagem direta em placas não seja a estratégia mais adequada.

## MÉTODOS MOLLECULARES

A reação em cadeia da polimerase (PCR) permite detectar sequências específicas de DNA.

Os métodos moleculares apresentam grande utilidade para identificação de microrganismos e genes relacionados à virulência ou resistência.

Entretanto, a interpretação deve considerar que a detecção de material genético não necessariamente demonstra que o microrganismo está vivo.

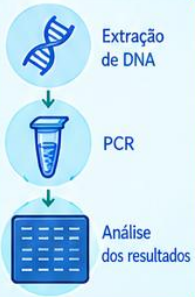


**Por isso, métodos microbiológicos devem ser escolhidos de acordo com a pergunta que se deseja responder.**

*Mais segurança para os alimentos e a água, mais saúde para todos!*

### 12.13 Controle e prevenção de riscos microbiológicos

A prevenção da contaminação microbiológica deve ocorrer ao longo de toda a cadeia produtiva.

O controle pode ser organizado em três estratégias principais:

1. Impedir a entrada dos microrganismos

Inclui:

- biossegurança;
- saúde animal;
- qualidade da água;
- higiene;
- controle de pragas;
- qualidade das matérias-primas;
- higiene dos manipuladores.

2. Impedir a multiplicação

Inclui:

- refrigeração;
- congelamento;
- redução da atividade de água;
- acidificação;
- controle de pH;
- redução do tempo de armazenamento;
- uso adequado de conservantes;
- embalagem apropriada.

3. Reduzir ou eliminar os microrganismos

Inclui:

- pasteurização;

- cocção;
- tratamentos térmicos;
- desinfecção;
- métodos de conservação específicos.

Nenhuma dessas medidas deve ser considerada isoladamente. A segurança dos alimentos resulta frequentemente da combinação de diferentes barreiras microbiológicas.

Esse princípio é conhecido como conceito de obstáculos ou barreiras múltiplas, no qual diferentes fatores desfavoráveis ao microrganismo são aplicados simultaneamente.

Por exemplo, um alimento pode ser submetido à combinação de:

tratamento térmico + redução de atividade de água + refrigeração + embalagem + controle de tempo.

Mesmo que cada barreira isoladamente não seja suficiente para impedir completamente o crescimento microbiano, sua combinação pode produzir um ambiente no qual a sobrevivência ou multiplicação do agente seja significativamente reduzida.

### 12.13.1 Boas práticas de higiene

As boas práticas constituem a base da prevenção.

Devem envolver:

- higiene pessoal;
- lavagem correta das mãos;
- limpeza e desinfecção de equipamentos;
- controle da água;
- controle de resíduos;
- controle de pragas;
- manutenção das instalações;

- armazenamento correto;
- prevenção de contaminação cruzada.

A contaminação cruzada ocorre quando microrganismos são transferidos de uma fonte contaminada para um alimento, superfície, equipamento ou produto inicialmente livre ou com menor carga microbiana.

### 12.13.2 Controle de tempo e temperatura

Tempo e temperatura são dois dos principais fatores determinantes da multiplicação microbiana.

Um alimento pode permanecer microbiologicamente estável durante determinado período sob refrigeração e, posteriormente, apresentar crescimento acelerado quando submetido a temperaturas favoráveis.

Por isso, não basta conhecer a temperatura do equipamento. É necessário considerar:

- temperatura real do alimento;
- tempo de exposição;
- tamanho do produto;
- embalagem;
- temperatura inicial;
- capacidade de resfriamento;
- condições de transporte.

### 12.13.3 Contaminação cruzada

A contaminação cruzada pode ocorrer entre:

- alimento cru e alimento pronto;
- superfícies contaminadas e alimentos;

- equipamentos;
- mãos;
- utensílios;
- água;
- embalagens.

A prevenção depende da separação adequada de fluxos, higiene das mãos, higienização dos equipamentos e organização das áreas de produção.

### 12.13.4 Sistemas preventivos de controle

A microbiologia moderna de alimentos privilegia sistemas preventivos em vez da dependência exclusiva da análise do produto acabado.

Entre os principais conceitos estão:

- Boas Práticas de Fabricação;
- Procedimentos Operacionais Padronizados de Higienização;
- análise de perigos;
- identificação de pontos críticos de controle;
- monitoramento;
- ações corretivas;
- verificação;
- rastreabilidade.

A análise laboratorial do produto final continua sendo importante, mas possui uma limitação fundamental: ela identifica o resultado de um processo, mas não consegue corrigir retroativamente todas as falhas ocorridas durante a produção.

Por isso, quanto mais cedo um risco é identificado e controlado, maior tende a ser a eficiência da prevenção.

## 12.14 A Medicina Veterinária e a segurança dos alimentos

A Medicina Veterinária desempenha papel essencial na prevenção das doenças transmitidas por alimentos.

O médico-veterinário atua em diferentes etapas:

Na propriedade rural

- prevenção e controle de doenças;
- vacinação;
- biossegurança;
- controle de parasitas;
- controle de mastite;
- qualidade da água;
- manejo sanitário;
- orientação sobre medicamentos veterinários;
- controle de resíduos.

No transporte

- bem-estar animal;
- condições higiênicas;
- redução do estresse;
- prevenção da disseminação de agentes.

No abate

- inspeção ante mortem;
- inspeção post mortem;
- controle higiênico-sanitário;
- avaliação de carcaças e órgãos;
- prevenção da contaminação.

Na indústria

- controle de matérias-primas;
- higiene;
- processamento;
- armazenamento;
- controle microbiológico;
- investigação de não conformidades.

Na saúde pública

- vigilância epidemiológica;
- investigação de surtos;
- inspeção sanitária;
- educação em saúde;
- integração entre saúde animal, ambiental e humana.

Essa atuação demonstra que a segurança dos alimentos é uma responsabilidade compartilhada por toda a cadeia produtiva.

## 12.15 Considerações finais

A Microbiologia aplicada aos alimentos e à água representa uma das áreas em que a integração entre Medicina Veterinária e Saúde Pública se torna mais evidente.

Os alimentos de origem animal podem abrigar uma ampla diversidade de microrganismos, incluindo organismos tecnologicamente úteis, deteriorantes e patogênicos. A composição do alimento, a atividade de água, o pH, a temperatura, a presença de oxigênio, o processamento e as condições de armazenamento determinam quais populações conseguem sobreviver e multiplicar-se.

A compreensão dos microrganismos patogênicos é fundamental para a prevenção das doenças transmitidas por alimentos. Salmonella, Listeria monocytogenes, determinadas linhagens de Escherichia coli, Staphylococcus coagulase-positivos,

Bacillus cereus, Clostridium botulinum e Clostridium perfringens constituem exemplos de agentes capazes de alcançar o consumidor por diferentes vias e mecanismos.

Fungos e suas micotoxinas também apresentam grande importância, especialmente na produção animal, uma vez que a contaminação de grãos e rações pode produzir efeitos importantes sobre a saúde e o desempenho dos animais.

A água, por sua vez, deve ser compreendida como elemento transversal a toda a cadeia produtiva. Sua qualidade interfere na saúde dos animais, na higiene das instalações, na produção dos alimentos e na segurança do consumidor.

Outro desafio relevante são os biofilmes, que demonstram que a simples aplicação de um desinfetante não garante a eliminação dos microrganismos. A higiene eficaz exige planejamento, limpeza adequada, remoção de matéria orgânica, projeto sanitário dos equipamentos e monitoramento.

A segurança microbiológica também não depende de uma única etapa. Ela resulta da aplicação contínua de diferentes barreiras desde a produção primária até o consumo.

Nesse contexto, o princípio fundamental é a prevenção.

Prevenir a doença no animal, controlar a qualidade da água, evitar a contaminação da matéria-prima, manter a higiene durante o processamento, controlar tempo e temperatura, impedir a contaminação cruzada e monitorar os processos são medidas que atuam de forma integrada para reduzir os riscos microbiológicos.

A atuação do médico-veterinário, portanto, ultrapassa o diagnóstico e tratamento das enfermidades animais. Ao participar da produção, inspeção, controle e vigilância dos alimentos, esse profissional contribui diretamente para a proteção da saúde humana.

Compreender a microbiologia dos alimentos significa, em última análise, compreender uma cadeia biológica que conecta animal, ambiente, alimento e ser humano. É justamente nessa interdependência que se encontra a importância da abordagem veterinária e do conceito de Uma Só Saúde.

**Quadro-resumo**

**Principais agentes microbiológicos de importância em alimentos**

| Agente/grupo | Principal importância | Alimentos/veículos associados | Mecanismo ou risco |
|---|---|---|---|
| *Salmonella* spp. | Salmonelose | Ovos, aves, carnes, leite e outros alimentos | Infecção |
| *Listeria monocytogenes* | Listeriose | Alimentos prontos para consumo, leite e derivados, carnes | Infecção |
| *Escherichia coli* patogênica | Gastroenterites e outras manifestações | Carnes, água, leite e alimentos contaminados | Infecção/toxinas |
| *Staphylococcus aureus* | Intoxicação alimentar | Leite, derivados e alimentos manipulados | Enterotoxinas |
| *Bacillus cereus* | Intoxicação/toxinfecção | Diversos alimentos, especialmente alimentos cozidos e armazenados inadequadamente | Toxinas |
| *Clostridium botulinum* | Botulismo | Conservas e alimentos submetidos a condições favoráveis à produção da toxina | Neurotoxina |
| *Clostridium perfringens* | Gastroenterite | Carnes e preparações cárneas | Multiplicação e toxinas |
| Fungos toxigênicos | Micotoxicoses | Grãos, rações e alimentos armazenados | Micotoxinas |
| Norovírus | Gastroenterite | Água e alimentos contaminados | Infecção viral |
| Vírus da hepatite A | Hepatite A | Água e alimentos contaminados | Infecção viral |

# CAPÍTULO 13 - MICROBIOLOGIA AMBIENTAL

## 13.1 Introdução

A Microbiologia Ambiental é o ramo da Microbiologia dedicado ao estudo dos microrganismos presentes nos diferentes ambientes e das transformações físicas, químicas e biológicas decorrentes de sua atividade. Solo, água, sedimentos, atmosfera, matéria orgânica em decomposição, superfícies vegetais, resíduos, instalações de produção e organismos vivos constituem ambientes nos quais bactérias, arqueias, fungos, protozoários, algas microscópicas e vírus estabelecem relações complexas entre si e com os demais componentes dos ecossistemas.

Os microrganismos encontram-se praticamente em todos os ambientes da biosfera. Essa ampla distribuição está relacionada, principalmente, à extraordinária

diversidade metabólica apresentada por esses organismos. Diferentes espécies são capazes de utilizar fontes variadas de carbono, energia e nutrientes e de sobreviver sob condições ambientais extremamente distintas. Temperatura, pH, disponibilidade de água, concentração de oxigênio, salinidade, luminosidade e disponibilidade de nutrientes são alguns dos fatores que determinam quais comunidades microbianas serão capazes de se estabelecer em determinado ambiente.

Dessa maneira, o ambiente não deve ser compreendido apenas como um espaço físico onde os microrganismos permanecem. Ele constitui um sistema dinâmico, no qual as populações microbianas interagem continuamente com os componentes bióticos e abióticos. Essas interações participam da decomposição da matéria orgânica, da ciclagem de nutrientes, da formação e manutenção da fertilidade do solo, da qualidade da água e de diversos processos fundamentais para a manutenção dos ecossistemas.

A decomposição da matéria orgânica é uma das manifestações mais evidentes dessa importância. Restos vegetais, fezes, urina, carcaças, resíduos de alimentos e outros materiais orgânicos são progressivamente degradados por comunidades microbianas. Moléculas complexas, como proteínas, carboidratos e lipídios, são transformadas em compostos menores que podem ser novamente utilizados por outros microrganismos, plantas e animais. Como consequência, elementos como carbono, nitrogênio, fósforo e enxofre retornam ao ambiente e permanecem disponíveis para novos processos biológicos.

Para a Medicina Veterinária, a compreensão da microbiologia ambiental possui importância ainda maior porque o ambiente participa diretamente da epidemiologia das doenças infecciosas. Muitos agentes podem sobreviver por períodos variáveis fora do hospedeiro, utilizando o solo, a água, a matéria orgânica, instalações, alimentos ou estruturas de resistência como componentes de seu ciclo de manutenção e transmissão.

O ambiente pode atuar como reservatório, fonte de infecção, veículo de disseminação ou ponto de encontro entre diferentes espécies animais. Um animal pode entrar em contato com um agente presente no solo, ingerir água contaminada, inalar partículas suspensas no ar ou ter contato com superfícies contaminadas. Em sistemas de produção, essas possibilidades podem ser ampliadas pela elevada

densidade animal, pelo compartilhamento de equipamentos e fontes de água e pela produção contínua de resíduos.

Assim, a investigação de uma doença infecciosa não deve considerar exclusivamente o agente e o hospedeiro. É necessário compreender também o ambiente no qual a interação ocorre. Características da propriedade, qualidade da água, manejo de resíduos, presença de matéria orgânica, condições do solo, ventilação, densidade animal e presença de fauna silvestre podem modificar significativamente o risco de exposição.

Essa perspectiva aproxima a Microbiologia Ambiental dos princípios da Saúde Única (One Health), segundo os quais a saúde animal, a saúde humana e a saúde ambiental estão profundamente interligadas.

## 13.2 O solo como ecossistema microbiano

O solo constitui um dos ambientes microbiologicamente mais complexos e diversificados da natureza. Longe de representar um substrato uniforme, ele é formado por uma estrutura altamente heterogênea composta por partículas minerais, matéria orgânica, água, gases e numerosos espaços microscópicos. Cada um desses microambientes pode apresentar condições particulares de pH, umidade, disponibilidade de oxigênio e nutrientes, favorecendo diferentes grupos microbianos.

A distribuição dos microrganismos no solo, portanto, não ocorre de maneira homogênea. Pequenas diferenças nas condições físicas e químicas podem determinar mudanças importantes na composição das comunidades. Regiões próximas às raízes, por exemplo, apresentam maior disponibilidade de determinados compostos orgânicos liberados pelas plantas, enquanto áreas mais profundas ou compactadas podem apresentar menor concentração de oxigênio.

Bactérias e fungos apresentam papel fundamental na decomposição de resíduos vegetais e animais. Esses organismos produzem enzimas extracelulares capazes de degradar moléculas complexas, como celulose, hemicelulose, proteínas e lipídios. Os produtos resultantes podem ser absorvidos pelos próprios microrganismos ou disponibilizados para outras populações.

A atividade microbiana também contribui para a formação e transformação da matéria orgânica do solo. Durante a decomposição, parte dos compostos é

mineralizada, liberando nutrientes em formas que podem ser absorvidas pelas plantas. Outra parte é incorporada a estruturas orgânicas mais estáveis, contribuindo para a formação da matéria orgânica do solo.

Do ponto de vista veterinário, o solo merece atenção porque pode funcionar como reservatório ambiental de agentes de importância sanitária. Endósporos bacterianos, particularmente de espécies dos gêneros *Bacillus* e *Clostridium*, podem apresentar elevada resistência às condições ambientais e permanecer viáveis por períodos prolongados. Fungos associados ao solo também podem participar do ciclo de determinados agentes de importância veterinária.

Consequentemente, o contato dos animais com solo contaminado, especialmente em áreas de pastejo, instalações rurais ou locais de acúmulo de matéria orgânica, pode representar uma importante via de exposição. A avaliação do ambiente deve, portanto, fazer parte das medidas de prevenção e controle de determinadas enfermidades.

### 13.3 Decomposição e mineralização

A decomposição corresponde ao conjunto de processos pelos quais a matéria orgânica é progressivamente transformada por organismos decompositores. A mineralização, por sua vez, refere-se à conversão de elementos presentes em compostos orgânicos para formas inorgânicas que podem retornar aos ciclos biogeoquímicos e ser novamente utilizadas por outros organismos.

Esses processos raramente são realizados por uma única espécie. A decomposição de um determinado material geralmente envolve uma sucessão de populações microbianas, cada uma contribuindo com capacidades metabólicas específicas. Um microrganismo pode iniciar a degradação de uma molécula complexa, produzindo compostos menores que serão posteriormente utilizados por outra população.

Durante a degradação das proteínas, por exemplo, ocorre inicialmente a quebra das moléculas proteicas, seguida pela liberação de aminoácidos. Esses compostos podem ser posteriormente transformados em diferentes formas nitrogenadas. No caso dos carboidratos, sua degradação pode resultar na formação de ácidos orgânicos, dióxido de carbono e outros metabólitos, dependendo das condições ambientais e das vias metabólicas predominantes.

Os lipídios podem ser hidrolisados em glicerol e ácidos graxos, que posteriormente entram em diferentes vias metabólicas. Dessa forma, macromoléculas presentes em resíduos animais e vegetais são gradualmente convertidas em moléculas menores.

A velocidade da decomposição depende de diversos fatores, incluindo temperatura, umidade, disponibilidade de oxigênio, pH, composição química do substrato e disponibilidade de nutrientes. Materiais ricos em compostos facilmente degradáveis tendem a apresentar rápida atividade microbiana, enquanto materiais mais resistentes podem permanecer no ambiente por períodos maiores.

Na Medicina Veterinária, compreender esses processos é importante para o manejo de esterco, carcaças, resíduos de abatedouros, restos de alimentos e outros materiais orgânicos produzidos nas propriedades e estabelecimentos veterinários.

### 13.4 Ciclo do carbono

O carbono é um dos principais elementos constituintes dos organismos vivos e circula continuamente entre a atmosfera, os organismos, o solo e os ambientes aquáticos. Os microrganismos participam de praticamente todas as etapas desse ciclo, atuando tanto na formação quanto na degradação da matéria orgânica.

Organismos fototróficos, incluindo microrganismos fotossintéticos, utilizam dióxido de carbono como fonte de carbono para a produção de matéria orgânica. Essa matéria pode posteriormente ser utilizada por organismos heterotróficos, incluindo numerosas bactérias e fungos.

Durante a respiração microbiana, parte do carbono presente nos compostos orgânicos retorna ao ambiente na forma de dióxido de carbono. Em ambientes com disponibilidade limitada de oxigênio, entretanto, outras vias metabólicas tornam-se importantes.

Em condições anaeróbias, a degradação da matéria orgânica pode resultar na produção de ácidos orgânicos, hidrogênio, dióxido de carbono e outros compostos. Determinadas arqueias utilizam substratos específicos e produzem metano, processo conhecido como metanogênese. Posteriormente, outros microrganismos podem oxidar o metano, estabelecendo relações metabólicas entre diferentes populações.

A produção animal participa ativamente do ciclo do carbono. A formação de biomassa, a respiração dos animais, a produção de esterco, o armazenamento de resíduos e os processos de decomposição influenciam o fluxo de carbono no ambiente.

Práticas como compostagem, biodigestão anaeróbia e manejo adequado de resíduos modificam a forma como o carbono é transformado e liberado. Por isso, estratégias de manejo ambiental adotadas na produção animal podem contribuir para modificar processos microbiológicos que fazem parte de ciclos biogeoquímicos de escala muito maior.

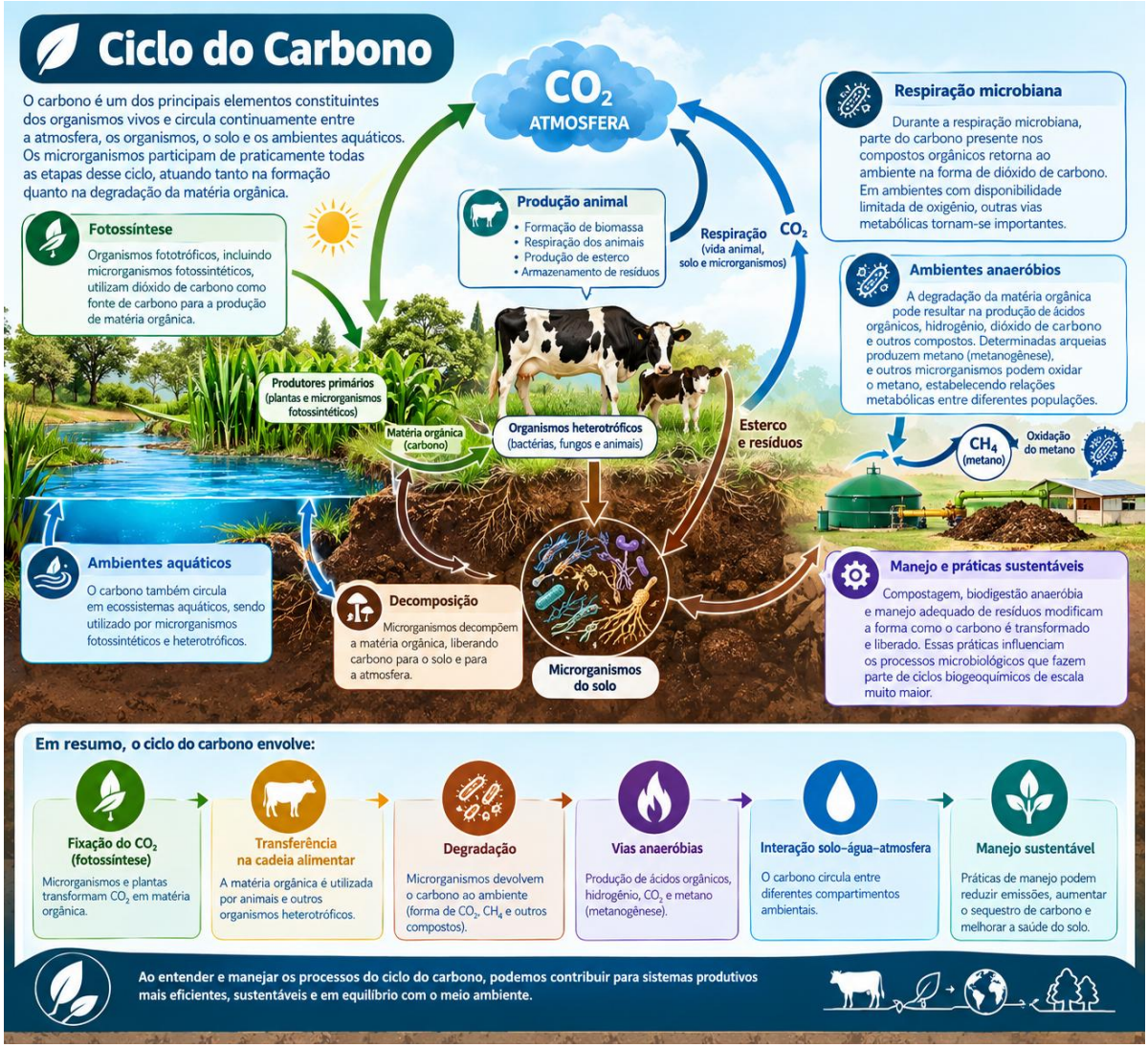


## 13.5 Ciclo do nitrogênio

O nitrogênio é um elemento essencial para a vida, pois integra aminoácidos, proteínas, nucleotídeos e ácidos nucleicos. Apesar de constituir grande parte da atmosfera na forma de nitrogênio molecular ($N_2$), essa forma não pode ser utilizada diretamente pela maioria dos organismos.

Algumas bactérias e arqueias possuem sistemas enzimáticos capazes de realizar a fixação biológica do nitrogênio, processo no qual o nitrogênio molecular é convertido em formas reduzidas que podem ser incorporadas a compostos biologicamente disponíveis.

Após a morte dos organismos ou a eliminação de resíduos, compostos nitrogenados orgânicos são degradados pela atividade microbiana. A decomposição pode resultar na formação de amônia ou amônio, dependendo das condições do ambiente.

Posteriormente, determinadas bactérias realizam a nitrificação, processo no qual compostos nitrogenados reduzidos são oxidados progressivamente, formando nitrito e, posteriormente, nitrato. Em condições de baixa disponibilidade de oxigênio, outros microrganismos podem utilizar o nitrato em processos respiratórios, promovendo a desnitrificação e a liberação de formas gasosas de nitrogênio.

A produção animal exerce influência significativa nesse ciclo. Fezes e urina contêm quantidades consideráveis de compostos nitrogenados e, quando manejados inadequadamente, podem contribuir para a contaminação do solo e dos recursos hídricos.

O manejo correto dos resíduos pode favorecer o reaproveitamento do nitrogênio como nutriente para as plantas, enquanto o manejo inadequado pode aumentar perdas para o ambiente e contribuir para problemas de qualidade da água e emissão de compostos nitrogenados.

Assim, o conhecimento do ciclo do nitrogênio é essencial para compreender fertilidade do solo, produção vegetal, manejo de dejetos e impactos ambientais da produção animal.

# Ciclo do Nitrogênio

*Um elemento essencial para a vida, no solo, nos animais e no ambiente.*

## Importância

- O nitrogênio é essencial para a vida, pois integra aminoácidos, proteínas, nucleotídeos e ácidos nucleicos.
- Apesar de constituir grande parte da atmosfera na forma de $N_2$, essa forma não pode ser utilizada diretamente pela maioria dos organismos.

**$N_2$ (78%)**

Atmosfera

## Fixação biológica

- Algumas bactérias e arqueias possuem sistemas enzimáticos capazes de realizar a fixação do nitrogênio, convertendo o $N_2$ em formas reduzidas que podem ser incorporadas a compostos biologicamente disponíveis.

Bactérias fixadoras de nitrogênio

## Etapas do ciclo

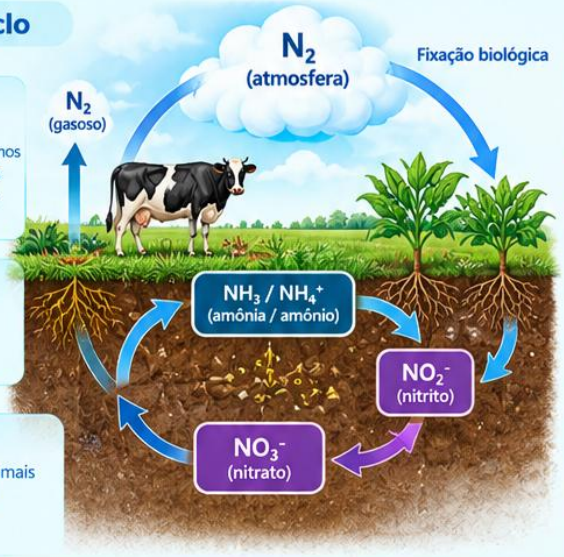


### 1 Fixação biológica

- O $N_2$ é convertido em formas reduzidas ($NH_3/NH_4^+$) por bactérias e arqueias.

### 2 Amnonificação

- Após a morte dos organismos ou a eliminação de resíduos, compostos nitrogenados orgânicos são degradados pela atividade microbiana, formando amônia ou amônio ($NH_3/NH_4^+$).

### 3 Nitrificação

- Bactérias realizam a oxidação progressiva do nitrogênio reduzido, formando nitrito ($NO_2^-$) e, posteriormente, nitrato ($NO_3^-$).

### 4 Assimilação

- Plantas, microrganismos e animais incorporam o nitrogênio em compostos orgânicos.

### 5 Absorção pelas plantas

- O nitrato é assimilado pelas plantas e incorporado em compostos orgânicos.

### 6 Desnitrificação

- Em condições de baixa oxigenação, outros microrganismos utilizam o nitrato em processos respiratórios, liberando formas gasosas de nitrogênio.

## Produção animal e resíduos

- Fezes e urina contêm quantidades consideráveis de compostos nitrogenados e, quando manejados inadequadamente, podem contribuir para a contaminação do solo e dos recursos hídricos.

Fezes — Urina → Contaminação do solo e da água

## Manejo dos resíduos

**Manejo correto**

- Reaproveitamento do nitrogênio como nutriente para as plantas.
- Melhora da fertilidade do solo.

**Manejo inadequado**

- Perdas para o ambiente.
- Problemas na qualidade da água.
- Emissão de compostos nitrogenados.

## Em resumo

- Relaciona solo, plantas, animais e microrganismos.
- Influencia a fertilidade do solo, a produção vegetal e o manejo de dejetos.
- Impacta a qualidade da água e o meio ambiente.

*O manejo consciente do nitrogênio garante produtividade e sustentabilidade!*

**O conhecimento do ciclo do nitrogênio é essencial para compreender a fertilidade do solo, a produção vegetal, o manejo de dejetos e os impactos ambientais da produção animal.**

### 13.6 Fósforo e enxofre

O fósforo desempenha funções essenciais no metabolismo celular, participando da composição de ATP, ácidos nucleicos e fosfolipídios. Sua disponibilidade no ambiente pode limitar o crescimento de plantas e microrganismos.

Grande parte do fósforo presente no ambiente encontra-se associada a minerais ou a compostos orgânicos. Determinados microrganismos são capazes de solubilizar formas minerais de fósforo ou mineralizar compostos orgânicos, liberando fosfato em formas mais acessíveis às plantas.

Esse processo possui importância direta para a fertilidade do solo e, consequentemente, para a produção de forragem e alimentos destinados aos animais.

O enxofre também apresenta um ciclo fortemente dependente da atividade microbiana. Diferentes grupos de bactérias participam da oxidação de compostos reduzidos de enxofre e da redução de sulfato em ambientes anaeróbios. A redução de sulfato pode resultar na formação de sulfeto de hidrogênio e outros compostos sulfurados, frequentemente associados ao odor característico de matéria orgânica em decomposição sob condições de baixa disponibilidade de oxigênio.

As transformações do fósforo e do enxofre demonstram que os nutrientes não permanecem estáticos nos ecossistemas. Eles circulam continuamente entre formas orgânicas e inorgânicas, sendo transformados pela ação conjunta de diferentes populações microbianas.

Esses processos também evidenciam a relação entre os conteúdos estudados em Nutrição e Fisiologia Microbiana e aqueles observados na Microbiologia Ambiental: os mesmos elementos necessários ao crescimento celular fazem parte de grandes ciclos ecológicos.

## 13.7 Rizosfera e micorrizas

A rizosfera corresponde à região do solo diretamente influenciada pelas raízes das plantas. Trata-se de uma área de intensa atividade biológica, na qual ocorre uma interação particularmente estreita entre plantas, microrganismos e componentes físicos e químicos do solo.

As raízes liberam para o solo diferentes compostos, incluindo açúcares, aminoácidos, ácidos orgânicos e outras moléculas. Esses compostos podem servir como fontes de energia e nutrientes para microrganismos, favorecendo a formação de comunidades microbianas específicas.

A composição da microbiota da rizosfera pode diferir significativamente daquela encontrada em regiões mais distantes das raízes. Algumas dessas interações são benéficas para a planta, enquanto outras podem ser neutras ou prejudiciais.

Entre as associações mutualísticas mais importantes estão as micorrizas, resultantes da associação entre determinados fungos e raízes vegetais. As hifas fúngicas podem explorar um volume de solo muito maior do que aquele diretamente alcançado pelas raízes, favorecendo a absorção de água e minerais. Em contrapartida, o fungo recebe compostos orgânicos produzidos pela planta.

Na Medicina Veterinária, esses processos possuem importância principalmente por sua influência sobre os sistemas de produção animal. A fertilidade do solo, o desenvolvimento das plantas e a qualidade das pastagens determinam, em parte, a disponibilidade de alimento para os animais.

Assim, mesmo fenômenos microbiológicos que ocorrem em escala microscópica podem apresentar consequências sobre a produtividade dos sistemas pecuários.

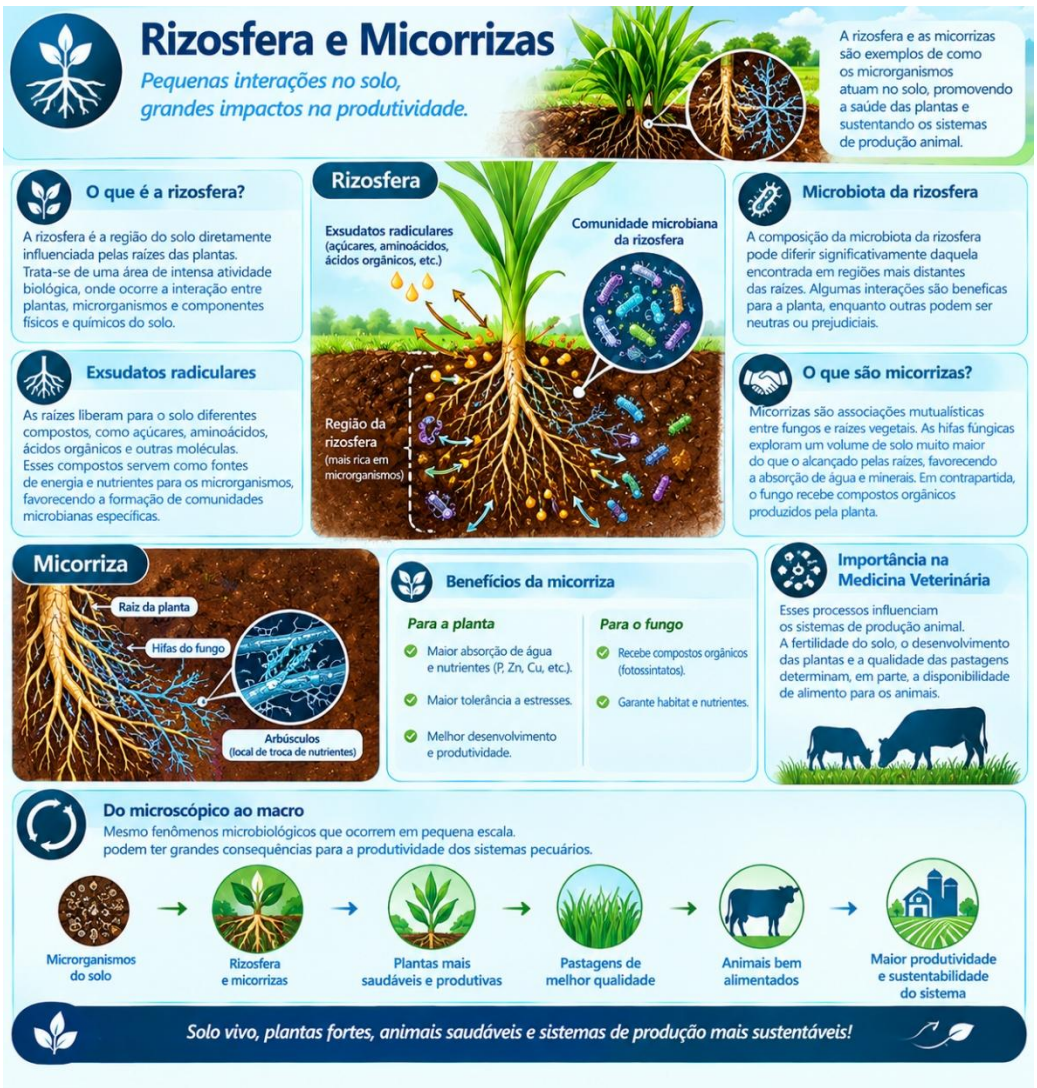

## 13.8 Microbiologia da água no ambiente

A água constitui um dos principais ambientes de circulação de microrganismos e pode apresentar comunidades microbianas extremamente diversificadas. A composição dessas comunidades depende de fatores como temperatura, salinidade, disponibilidade de nutrientes, luminosidade, matéria orgânica e concentração de oxigênio.

Ambientes aquáticos apresentam organismos fotossintéticos que contribuem para a produção primária e comunidades heterotróficas responsáveis pela degradação da matéria orgânica. A atividade dessas populações influencia a disponibilidade de oxigênio e de nutrientes na água.

O excesso de nutrientes, especialmente compostos nitrogenados e fosfatados, pode estimular o crescimento excessivo de determinados organismos, fenômeno conhecido como eutrofização. O aumento da biomassa pode ser seguido por intensa decomposição microbiana. Como resultado, grandes quantidades de oxigênio podem ser consumidas, levando à redução da concentração de oxigênio dissolvido.

Em situações graves, a hipóxia pode comprometer a sobrevivência de peixes e outros organismos aquáticos.

A água também possui enorme importância sanitária. A contaminação por fezes pode introduzir microrganismos de origem intestinal e aumentar o risco de transmissão de agentes infecciosos.

Na produção animal, fontes de água utilizadas para dessedentação devem ser consideradas componentes fundamentais do sistema sanitário. Bebedouros, reservatórios, caixas-d'água, tubulações e pontos de captação podem funcionar como locais de introdução, manutenção ou disseminação de contaminantes.

A qualidade microbiológica da água deve, portanto, ser analisada dentro do contexto da propriedade, considerando sua origem, armazenamento, distribuição e utilização pelos animais.

## 13.9 Microbiologia do ar

Embora o ar não constitua, para a maioria dos microrganismos, um ambiente adequado para crescimento e multiplicação prolongados, ele representa um

importante meio de dispersão microbiana. Bactérias, fungos, vírus e outros agentes podem ser transportados em gotículas, aerossóis, partículas de poeira e matéria orgânica suspensa.

A concentração e a diversidade dos microrganismos presentes no ar variam conforme as características do ambiente. Umidade, temperatura, ventilação, presença de animais, movimentação de pessoas, quantidade de poeira e concentração de matéria orgânica podem influenciar a carga microbiana.

Em instalações de produção animal, a ventilação inadequada pode favorecer o acúmulo de partículas suspensas. Elevada densidade populacional, cama contaminada, fezes, secreções respiratórias e movimentação dos animais podem aumentar a quantidade de material potencialmente contaminado no ambiente.

Essa situação é particularmente relevante para agentes capazes de transmissão por via respiratória.

Além do impacto sobre a saúde dos animais, a qualidade do ar possui importância para a saúde ocupacional dos trabalhadores, que podem estar expostos a poeiras orgânicas, bioaerossóis, endotoxinas, fungos e outros componentes ambientais.

Medidas como ventilação adequada, controle da poeira, limpeza das instalações, manejo correto da cama e dos resíduos e manutenção de densidade animal compatível com a estrutura disponível são componentes importantes do controle ambiental.

### 13.10 Compostagem

A compostagem é um processo biológico no qual comunidades microbianas transformam resíduos orgânicos em um material mais estável, rico em matéria orgânica e com características semelhantes às do húmus. O processo é baseado na atividade sucessiva de diferentes grupos microbianos.

Nas fases iniciais, microrganismos mesófilos utilizam compostos orgânicos facilmente degradáveis. A atividade metabólica desses organismos libera calor, promovendo aumento progressivo da temperatura da massa em compostagem.

Com o aumento da temperatura, passam a predominar organismos mais tolerantes ao calor, incluindo microrganismos termotolerantes e termófilos. Esses organismos

continuam a degradar a matéria orgânica e contribuem para a transformação do material.

A elevação adequada da temperatura pode contribuir para a redução de diversos microrganismos potencialmente patogênicos, desde que o processo seja corretamente conduzido e todas as partes da massa sejam submetidas às condições necessárias.

Além da redução de volume, a compostagem pode diminuir odores e transformar resíduos orgânicos em material que pode ser utilizado como condicionador do solo.

Entretanto, compostagem não significa simplesmente acumular resíduos. Um processo inadequadamente manejado pode apresentar umidade excessiva ou insuficiente, baixa disponibilidade de oxigênio ou distribuição inadequada do material, impedindo que as condições necessárias sejam alcançadas.

Por isso, fatores como temperatura, umidade, aeração e composição do material devem ser acompanhados durante o processo, especialmente quando se trabalha com resíduos provenientes da produção animal.

## 13.11 Biodigestão anaeróbia

A biodigestão anaeróbia utiliza comunidades microbianas capazes de degradar matéria orgânica na ausência de oxigênio. O processo ocorre por meio da atuação sucessiva de diferentes grupos microbianos, que transformam moléculas complexas em compostos progressivamente mais simples até a formação de produtos finais, incluindo o biogás.

O biogás é constituído principalmente por metano e dióxido de carbono, embora sua composição possa variar de acordo com o substrato e as condições de funcionamento do biodigestor.

A degradação ocorre em etapas metabólicas interdependentes. Compostos complexos são inicialmente hidrolisados e transformados em moléculas menores. Posteriormente, diferentes grupos de microrganismos produzem ácidos orgânicos e outros intermediários, que são finalmente utilizados por microrganismos especializados na produção de metano.

Na produção animal, os biodigestores podem ser utilizados para o tratamento de esterco, dejetos e outros resíduos orgânicos, permitindo simultaneamente reduzir a carga orgânica e aproveitar parte do potencial energético do material.

A eficiência do processo depende de fatores como temperatura, pH, composição do substrato, concentração de sólidos e tempo de retenção.

A biodigestão representa um exemplo importante de aplicação tecnológica da Microbiologia Ambiental, demonstrando como comunidades microbianas podem ser utilizadas para transformar resíduos potencialmente poluentes em recursos com valor energético.

### 13.12 Tratamento biológico de efluentes

Efluentes provenientes de propriedades rurais, instalações de produção animal, indústrias, hospitais, estabelecimentos comerciais e áreas urbanas podem apresentar elevada quantidade de matéria orgânica, nutrientes e microrganismos. O lançamento inadequado desses materiais pode comprometer a qualidade dos recursos hídricos.

Os tratamentos biológicos utilizam comunidades microbianas para degradar ou transformar componentes presentes nos efluentes antes de sua liberação no ambiente.

Nos processos aeróbios, o oxigênio é utilizado para sustentar comunidades microbianas que oxidam compostos orgânicos. Em outros sistemas, especialmente aqueles voltados ao tratamento de resíduos com elevada carga orgânica, podem ser utilizadas condições anaeróbias.

Um mecanismo particularmente importante é a formação de biofilmes sobre superfícies ou materiais de suporte. Nesses sistemas, os microrganismos permanecem aderidos e entram continuamente em contato com os nutrientes presentes no efluente.

Esse conceito demonstra uma característica interessante da Microbiologia: o mesmo fenômeno biológico pode representar um problema ou uma solução dependendo do contexto.

Um biofilme formado em uma tubulação de água potável ou em um equipamento de processamento de alimentos pode representar uma fonte de contaminação. Entretanto, um biofilme cuidadosamente desenvolvido e controlado em um sistema de tratamento pode ser fundamental para remover contaminantes da água.

## 13.13 Biorremediação

A biorremediação corresponde ao uso de organismos vivos, suas capacidades metabólicas ou enzimas para transformar contaminantes ambientais em substâncias menos tóxicas ou mais facilmente removíveis. Bactérias e fungos podem participar da degradação de hidrocarbonetos, pesticidas e diversos compostos orgânicos.

A eficiência de um processo de biorremediação depende da interação entre o contaminante, o microrganismo e as condições ambientais.

Mesmo quando existe uma população microbiana capaz de degradar determinado composto, a atividade pode ser limitada pela falta de oxigênio, nutrientes, água disponível ou condições adequadas de pH e temperatura.

Uma estratégia consiste em estimular os microrganismos já presentes no ambiente, fornecendo condições favoráveis para seu metabolismo. Essa abordagem é conhecida como bioestimulação.

Outra possibilidade envolve a introdução de microrganismos com características metabólicas específicas, estratégia denominada bioaumentação.

A biorremediação evidencia a extraordinária versatilidade metabólica dos microrganismos. Ao mesmo tempo em que determinadas atividades microbianas podem contribuir para a degradação de ambientes contaminados, outras podem transformar compostos em produtos indesejáveis. O resultado depende da comunidade microbiana, das condições ambientais e das vias metabólicas envolvidas.

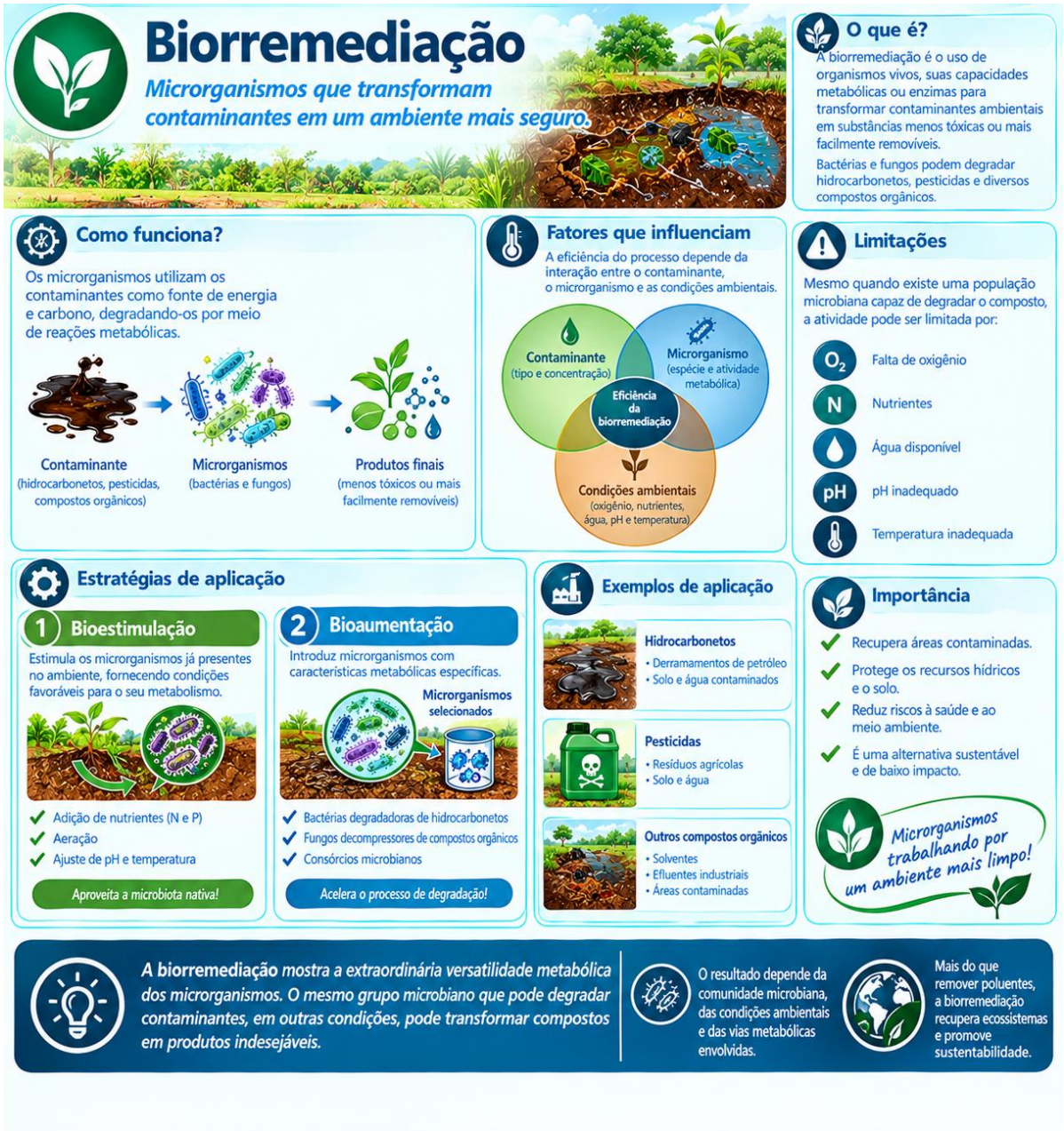

### 13.14 Biofilmes ambientais

Os biofilmes constituem uma das formas mais comuns de organização microbiana em ambientes naturais. Em vez de permanecerem exclusivamente como células livres, muitas bactérias aderem a superfícies e passam a produzir uma matriz extracelular que envolve e organiza a comunidade.

A formação de um biofilme proporciona importantes vantagens ecológicas. A matriz extracelular pode proteger as células contra alterações ambientais e modificar a disponibilidade de nutrientes e agentes químicos.

No interior do biofilme, as condições não são uniformes. Podem existir regiões com diferentes concentrações de oxigênio, nutrientes e metabólitos. Consequentemente, células localizadas em diferentes regiões podem apresentar estados fisiológicos distintos.

A proximidade entre os microrganismos também favorece interações metabólicas e a comunicação química. Além disso, a elevada densidade celular pode facilitar a transferência horizontal de genes, fenômeno de grande importância para a evolução microbiana.

Biofilmes ambientais podem se formar sobre pedras, sedimentos, raízes, partículas do solo e outras superfícies naturais. Em ambientes artificiais, podem desenvolver-se em tubulações, reservatórios, equipamentos, instalações de produção e superfícies hospitalares.

Na Medicina Veterinária, compreender os biofilmes é particularmente importante porque eles podem participar da persistência de microrganismos em ambientes de produção e assistência à saúde animal, além de dificultar determinados processos de higienização.

## 13.15 Ambiente e resistência antimicrobiana

A resistência aos antimicrobianos não constitui exclusivamente um fenômeno observado dentro dos hospitais ou dos animais tratados. O ambiente também desempenha papel importante na manutenção, circulação e disseminação de bactérias resistentes e de genes associados à resistência.

Animais submetidos a tratamentos antimicrobianos podem eliminar bactérias resistentes ou resíduos de medicamentos por meio das fezes e da urina. Esses materiais podem alcançar o solo e os recursos hídricos, especialmente quando os resíduos são manejados de maneira inadequada.

Efluentes provenientes de propriedades rurais, hospitais veterinários, indústrias e áreas urbanas também podem transportar microrganismos e genes de resistência.

No ambiente, essas bactérias entram em contato com comunidades microbianas extremamente diversas. Essa convivência cria oportunidades para a transferência horizontal de genes, especialmente quando estão presentes elementos genéticos móveis, como plasmídeos e transposons.

A resistência antimicrobiana deve, portanto, ser compreendida como um problema que ultrapassa os limites de uma única espécie ou ambiente.

O controle envolve o uso racional de antimicrobianos, diagnóstico adequado, medidas de prevenção de infecções, manejo correto de resíduos e redução da liberação de contaminantes no ambiente.

Essa abordagem constitui um dos fundamentos da Saúde Única, uma vez que resistência, animais, seres humanos e ambiente estão conectados.

### 13.16 Patógenos persistentes no ambiente

Embora muitos microrganismos dependam diretamente do hospedeiro para sua multiplicação, determinados agentes apresentam elevada capacidade de sobrevivência ambiental. Essa característica pode permitir que o ambiente permaneça como fonte de exposição mesmo após o desaparecimento do hospedeiro infectado.

As endósporas bacterianas constituem um exemplo particularmente importante. Produzidas por determinados gêneros, como *Bacillus* e *Clostridium*, apresentam estruturas altamente resistentes que permitem a permanência dos agentes em condições ambientais adversas.

*Bacillus anthracis* representa um exemplo clássico de agente cujos endósporos podem permanecer no solo durante longos períodos. Espécies de *Clostridium* também podem apresentar persistência ambiental significativa.

Determinados fungos possuem parte importante de seu ciclo no ambiente. Espécies associadas ao solo e à matéria orgânica podem ser inaladas por animais ou seres humanos, podendo provocar infecções quando ocorre exposição a concentrações suficientes ou quando existem condições favoráveis à doença.

Nessas situações, o tratamento do animal infectado representa apenas uma parte da estratégia de controle. É necessário também compreender onde o agente permanece, como ocorre a exposição e quais condições ambientais favorecem sua manutenção.

Essa perspectiva modifica a abordagem sanitária: em determinadas doenças, não basta tratar o hospedeiro; é necessário atuar sobre o ambiente e interromper novas oportunidades de exposição.

### 13.17 Microbiologia molecular ambiental

Durante grande parte da história da Microbiologia, o estudo das comunidades ambientais dependia da capacidade de cultivar os microrganismos em laboratório. Entretanto, uma parcela significativa da diversidade microbiana apresenta exigências nutricionais, ambientais ou relações ecológicas que dificultam seu cultivo em condições artificiais.

Consequentemente, a diversidade observada por métodos tradicionais frequentemente representava apenas uma fração da comunidade realmente presente no ambiente.

O desenvolvimento das técnicas de biologia molecular, sequenciamento e metagenômica modificou profundamente essa situação. Atualmente, é possível analisar material genético diretamente obtido de uma amostra ambiental e identificar diferentes organismos e genes sem necessariamente cultivá-los individualmente.

A metagenômica permite estudar o conjunto de material genético presente em uma determinada comunidade. Dependendo da estratégia empregada, esses estudos podem fornecer informações sobre a composição da microbiota, genes relacionados ao metabolismo, fatores de virulência e mecanismos de resistência.

Essas ferramentas ampliaram significativamente o conhecimento sobre a diversidade microbiana existente no solo, na água, nos resíduos, nos alimentos e em outros ambientes.

Na Medicina Veterinária, métodos moleculares ambientais podem contribuir para estudos epidemiológicos, monitoramento de resistência antimicrobiana, investigação de fontes de contaminação e caracterização de comunidades microbianas associadas aos sistemas de produção.

Entretanto, os resultados moleculares devem ser interpretados de acordo com a pergunta científica. A presença de DNA em uma amostra não significa necessariamente que o microrganismo esteja vivo ou metabolicamente ativo.

### 13.18 Microbiologia ambiental e produção animal

A produção animal mantém uma relação contínua e dinâmica com o ambiente. Os sistemas de criação utilizam solo e água, produzem resíduos, modificam fluxos de nutrientes e interferem nas comunidades microbianas presentes nas instalações e nos ecossistemas adjacentes.

Ao mesmo tempo, as condições ambientais influenciam diretamente a saúde, o bem-estar e a produtividade dos animais.

Um solo contaminado pode funcionar como fonte de exposição a determinados agentes. Água de qualidade microbiológica inadequada pode contribuir para a disseminação de enteropatógenos. Resíduos mal manejados podem favorecer a proliferação de microrganismos, insetos e outros vetores, além de aumentar o risco de contaminação de fontes hídricas.

A qualidade do ambiente também interfere na ocorrência de doenças respiratórias, especialmente quando as instalações apresentam ventilação inadequada, elevada concentração de poeira ou excesso de matéria orgânica.

Por isso, o planejamento sanitário de uma propriedade deve considerar simultaneamente animal, ambiente, manejo e microrganismos.

Essa integração é especialmente importante porque o animal não vive isoladamente. Ele está permanentemente inserido em um ecossistema no qual interage com microrganismos presentes no solo, na água, no alimento, no ar, nas superfícies e em outros animais.

### 13.19 Mudanças ambientais e emergência de doenças

As doenças infecciosas não ocorrem em um cenário ecológico estático. Alterações ambientais podem modificar a distribuição dos hospedeiros, a sobrevivência dos agentes, a disponibilidade de recursos e as oportunidades de contato entre diferentes espécies.

Mudanças no uso do solo, expansão urbana, desmatamento, intensificação da produção animal e alterações na paisagem podem aproximar animais domésticos, seres humanos e fauna silvestre.

Quando diferentes espécies passam a compartilhar recursos, fontes de água ou espaços anteriormente separados, também podem surgir novas oportunidades de transmissão de agentes infecciosos.

As alterações climáticas podem modificar adicionalmente a distribuição geográfica de determinados vetores e influenciar a sobrevivência ambiental de alguns microrganismos.

Entretanto, a emergência de doenças não deve ser interpretada exclusivamente como resultado de alterações no próprio agente. Ela resulta da interação entre agente, hospedeiro e ambiente, sendo influenciada por fatores ecológicos, comportamentais, sociais, econômicos e produtivos.

Para a Medicina Veterinária, essa abordagem é particularmente relevante porque os profissionais atuam frequentemente na interface entre animais domésticos, produção agropecuária, fauna silvestre e populações humanas.

A compreensão dessas interfaces permite reconhecer fatores de risco e contribuir para estratégias de vigilância, prevenção e controle de doenças emergentes e reemergentes.

## 13.20 Considerações finais

A Microbiologia Ambiental amplia a compreensão dos microrganismos para além da relação entre agente e hospedeiro. Ela demonstra que bactérias, arqueias, fungos, protozoários, algas microscópicas e vírus participam de uma complexa rede de interações que influencia o funcionamento dos ecossistemas.

As mesmas capacidades metabólicas que permitem aos microrganismos crescer, utilizar nutrientes e transformar substratos em laboratório são responsáveis, em escala ambiental, pela decomposição da matéria orgânica, pela ciclagem de carbono, nitrogênio, fósforo e enxofre, pelo tratamento biológico de resíduos e pela manutenção de diversas relações ecológicas.

Ao mesmo tempo, o ambiente pode representar um importante componente da epidemiologia das doenças. Solo, água, ar, alimentos, resíduos, instalações e superfícies podem participar da manutenção ou disseminação de agentes infecciosos. A capacidade de determinados microrganismos de formar estruturas de resistência, permanecer em biofilmes ou persistir em condições ambientais adversas aumenta a relevância desses ambientes para a Medicina Veterinária.

A produção animal também modifica o ambiente. A geração de resíduos, o consumo de água, o manejo do solo, a concentração de animais e a utilização de antimicrobianos produzem consequências que podem ultrapassar os limites da propriedade.

Por outro lado, a própria Microbiologia oferece ferramentas para enfrentar esses desafios. Compostagem, biodigestão anaeróbia, tratamento biológico de efluentes, biorremediação e monitoramento molecular são exemplos de aplicações que utilizam o conhecimento sobre os microrganismos para reduzir impactos ambientais e melhorar a sustentabilidade dos sistemas produtivos.

Nesse contexto, a relação entre microbiologia, ambiente, animais e seres humanos não deve ser compreendida como uma sequência de eventos independentes. Trata-se de um sistema integrado no qual alterações em um componente podem produzir consequências nos demais.

Essa visão integrada constitui uma das bases conceituais da Saúde Única, abordagem que reconhece a interdependência entre a saúde humana, a saúde animal e a saúde dos ecossistemas.

Assim, para o médico-veterinário, conhecer a Microbiologia Ambiental significa compreender não apenas onde os microrganismos estão, mas também como eles sobrevivem, interagem, transformam o ambiente, participam dos ciclos naturais e influenciam a saúde dos animais, das pessoas e dos ecossistemas. É essa perspectiva que permite transformar o conhecimento microbiológico em ferramentas de prevenção de doenças, manejo sanitário, sustentabilidade e promoção da saúde.

# CAPÍTULO 14 - MICROBIOLOGIA E SAÚDE ÚNICA: *ONE HEALTH*

## 14.1 Introdução

A Saúde Única, internacionalmente denominada *One Health*, é uma abordagem integrada que reconhece a interdependência entre a saúde das pessoas, dos animais, das plantas e dos ecossistemas. Em vez de considerar cada componente de maneira isolada, essa perspectiva procura compreender como organismos, ambientes, atividades humanas, sistemas de produção e condições socioeconômicas se relacionam e influenciam a ocorrência de doenças e outros

problemas de saúde. Atualmente, a Saúde Única é utilizada para orientar ações relacionadas às zoonoses, segurança dos alimentos, resistência aos antimicrobianos, doenças transmitidas por vetores, qualidade da água, mudanças ambientais e ameaças emergentes.

A Microbiologia ocupa posição central nesse contexto porque bactérias, vírus, fungos, protozoários e outros agentes biológicos não respeitam as divisões estabelecidas entre Medicina Humana, Medicina Veterinária e Ciências Ambientais. Um microrganismo presente no trato gastrointestinal de um animal pode alcançar o ambiente por meio das fezes, contaminar água e solo, atingir alimentos e posteriormente infectar seres humanos. Da mesma forma, microrganismos presentes em ambientes hospitalares, propriedades rurais ou sistemas de produção podem circular entre diferentes espécies.

A dinâmica também ocorre no sentido contrário. Seres humanos podem introduzir microrganismos em populações animais, selecionar bactérias resistentes por meio do uso de antimicrobianos e modificar ambientes de maneira a favorecer determinados agentes ou vetores. Assim, a transmissão de um microrganismo deve ser compreendida como parte de uma rede ecológica e epidemiológica, e não apenas como uma relação entre um agente e um hospedeiro.

Na Medicina Veterinária, essa abordagem possui importância particularmente ampla. O médico-veterinário atua na clínica de animais de companhia, na produção animal, na inspeção de alimentos, na vigilância epidemiológica, na saúde pública, na conservação da fauna, no diagnóstico laboratorial e na gestão de riscos biológicos. Em todas essas áreas, existe uma conexão entre saúde animal, saúde humana e ambiente.

A Saúde Única, portanto, não representa apenas uma disciplina adicional, mas uma maneira de interpretar problemas microbiológicos. Compreender essa abordagem permite ao futuro médico-veterinário perceber que o controle de uma doença não termina necessariamente no tratamento do animal doente. Em muitos casos, é necessário identificar o reservatório, interromper a transmissão, controlar fontes ambientais, proteger os trabalhadores, monitorar alimentos e estabelecer comunicação entre diferentes setores.

## 14.2 Relação histórica entre Medicina Humana e Veterinária

A relação entre a saúde humana e a saúde animal é anterior ao estabelecimento formal do conceito de Saúde Única. Desde o desenvolvimento da Microbiologia moderna, muitas descobertas demonstraram que doenças observadas nos animais poderiam apresentar consequências para as populações humanas. O estudo do antraz, da tuberculose, da brucelose e da raiva, entre outras enfermidades, contribuiu para consolidar a compreensão de que os agentes infecciosos circulam entre diferentes hospedeiros e ambientes.

A própria história da vacinação apresenta forte relação com a Medicina Veterinária. Os estudos de Louis Pasteur sobre o antraz e a raiva demonstraram a possibilidade de utilizar princípios microbiológicos para prevenir doenças infecciosas. Esses conhecimentos contribuíram para o desenvolvimento da imunologia e da microbiologia aplicada à saúde.

Com o avanço da epidemiologia, tornou-se cada vez mais evidente que doenças infecciosas não podem ser analisadas apenas dentro dos limites de uma profissão. Uma enfermidade pode apresentar uma dimensão clínica no animal, uma dimensão econômica para o produtor, uma dimensão ocupacional para o trabalhador e uma dimensão de saúde pública para a população.

A evolução da Saúde Única representa, portanto, uma ampliação dessa visão. Atualmente, além da interação entre seres humanos e animais, são considerados fatores ambientais, mudanças no uso da terra, produção de alimentos, alterações climáticas, biodiversidade, qualidade da água e resistência antimicrobiana. A abordagem contemporânea também enfatiza a colaboração entre diferentes setores e disciplinas.

## 14.3 Zoonoses

Zoonoses são doenças ou infecções naturalmente transmissíveis entre animais vertebrados e seres humanos. Os agentes podem ser bacterianos, virais, fúngicos ou parasitários, e os mecanismos de transmissão são extremamente variados. Dependendo do agente, a transmissão pode ocorrer por contato direto, mordeduras, arranhaduras, secreções, aerossóis, água, alimentos, solo ou pela participação de vetores.

A existência de um agente zoonótico em determinada população animal não significa que a transmissão para seres humanos ocorrerá obrigatoriamente. O risco depende de diversos fatores, incluindo a quantidade de agente eliminada pelo hospedeiro, a via de transmissão, a capacidade do microrganismo de sobreviver no ambiente, a frequência de contato entre animais e pessoas e a susceptibilidade dos indivíduos expostos.

Os animais podem participar da cadeia epidemiológica de diferentes maneiras. Alguns atuam como hospedeiros amplificadores, outros como reservatórios capazes de manter o agente por longos períodos, enquanto determinados animais podem representar hospedeiros acidentais. A distinção desses papéis é fundamental para a definição das estratégias de controle.

Na Medicina Veterinária, o reconhecimento de uma zoonose exige mais do que identificar o agente. É necessário compreender sua cadeia epidemiológica. Em uma propriedade rural, por exemplo, pode ser necessário avaliar animais, trabalhadores, água, alimentos, instalações, vetores, manejo de resíduos e práticas de biossegurança.

Dessa forma, o controle de zoonoses depende da integração entre diagnóstico, vigilância, saúde animal, saúde humana e ambiente. A abordagem One Health procura justamente estabelecer essa conexão, permitindo que diferentes setores compartilhem informações e coordenem medidas de prevenção e resposta.

### 14.4 Raiva como modelo de Saúde Única

A raiva constitui um dos exemplos mais didáticos de Saúde Única. Trata-se de uma enfermidade viral que afeta mamíferos e apresenta elevada importância para a saúde pública. Diferentes espécies podem participar dos ciclos epidemiológicos, incluindo animais domésticos e espécies silvestres, dependendo da região.

Os cães possuem importância especial em muitos contextos epidemiológicos porque podem atuar como fonte de exposição humana. Entretanto, a epidemiologia da raiva não pode ser compreendida apenas pela população canina. Morcegos e outros mamíferos silvestres também podem participar da manutenção e transmissão do vírus.

A prevenção envolve vacinação de animais susceptíveis, vigilância de casos suspeitos, investigação de exposições, monitoramento de populações animais e medidas destinadas a reduzir a circulação viral. A atuação veterinária, portanto, possui consequências diretas para a proteção da população humana.

A raiva demonstra de maneira clara que uma doença não pertence exclusivamente à Medicina Humana ou à Medicina Veterinária. A circulação do vírus ocorre em populações animais, enquanto a exposição humana pode resultar dessa circulação. Por isso, vigilância, diagnóstico e controle precisam ser realizados de maneira integrada.

### 14.5 Leptospirose

A leptospirose representa outro importante exemplo de interação entre animal, ambiente e ser humano. Bactérias do gênero *Leptospira* podem infectar diferentes espécies de mamíferos. Determinados hospedeiros apresentam importância como reservatórios e podem eliminar o agente pela urina durante períodos prolongados, contribuindo para a contaminação ambiental.

A água possui papel particularmente importante na epidemiologia da doença. Solos úmidos, lama, águas superficiais e ambientes contaminados por urina podem favorecer a exposição de animais e seres humanos. Dessa forma, enchentes, alagamentos e condições inadequadas de saneamento podem modificar o risco epidemiológico.

Nos animais, a infecção pode apresentar manifestações renais, hepáticas, reprodutivas ou sistêmicas. Em animais de produção, abortamentos, infertilidade e perdas reprodutivas podem representar importantes consequências econômicas. Em cães, determinadas infecções podem produzir quadros clínicos graves.

O controle deve considerar simultaneamente vacinação quando indicada, manejo de animais reservatórios, redução da exposição a ambientes contaminados, controle de roedores, saneamento e educação sanitária.

A leptospirose demonstra, portanto, que determinadas doenças não podem ser controladas apenas mediante tratamento dos animais enfermos. A compreensão da relação entre hospedeiro, agente e ambiente é indispensável para reduzir a transmissão.

### 14.6 Brucelose

A brucelose apresenta forte relação entre saúde animal, reprodução, produção agropecuária e saúde pública. Diferentes espécies de *Brucella* apresentam associações preferenciais com determinados hospedeiros, embora a epidemiologia possa envolver diferentes espécies animais.

Nos rebanhos, a doença pode provocar abortamentos, nascimento de animais fracos, retenção de placenta, infertilidade e redução do desempenho reprodutivo. Além dos efeitos sobre a produtividade, animais infectados podem eliminar grandes quantidades de bactérias em materiais associados ao parto e ao aborto.

Essa característica apresenta importância ocupacional. Médicos-veterinários, trabalhadores rurais, profissionais de laboratórios e outras pessoas que manipulam animais ou materiais biológicos podem estar expostos ao agente.

Produtos de origem animal também podem participar da transmissão. O consumo de leite ou derivados não submetidos a tratamento adequado constitui uma das vias tradicionalmente relacionadas à exposição humana.

O controle da brucelose demonstra como uma intervenção veterinária pode produzir benefícios simultâneos para diferentes setores. Diagnóstico, vigilância, medidas sanitárias, biossegurança, manejo reprodutivo e controle de produtos de origem animal contribuem para proteger rebanhos, trabalhadores e consumidores.

### 14.7 Tuberculose zoonótica

A tuberculose causada por *Mycobacterium bovis* possui importância particular na Medicina Veterinária. O agente pode infectar diferentes mamíferos e está associado principalmente à tuberculose bovina, embora outras espécies possam participar da epidemiologia.

As micobactérias apresentam características que favorecem sua persistência no hospedeiro e dificultam determinados processos diagnósticos. A parede celular rica em lipídios contribui para propriedades particulares de resistência e coloração, enquanto a capacidade de persistir em células do sistema imune está relacionada à natureza crônica da infecção.

A transmissão entre animais pode ocorrer por diferentes vias, especialmente em condições de proximidade e ventilação inadequada. Para seres humanos, o risco pode estar relacionado à exposição ocupacional ou ao consumo de produtos contaminados quando medidas sanitárias apropriadas não são empregadas.

O controle da tuberculose bovina possui, portanto, consequências que ultrapassam a produção animal. A identificação de animais infectados, a vigilância sanitária e medidas de controle da doença contribuem simultaneamente para a saúde dos rebanhos e para a redução do risco zoonótico.

### 14.8 Esporotricose e ambiente urbano

A esporotricose demonstra que a abordagem One Health também envolve doenças fúngicas. O gênero *Sporothrix* reúne fungos associados ao ambiente e a diferentes situações epidemiológicas. Em determinados contextos, gatos podem desempenhar importante papel na transmissão para outros animais e seres humanos.

A transmissão zoonótica pode ocorrer principalmente por meio de arranhaduras, mordeduras ou contato de pele lesionada com secreções e lesões contaminadas. Gatos com doença clínica podem apresentar elevada quantidade de células fúngicas nas lesões, o que aumenta a importância do manejo adequado.

A doença apresenta dimensão que ultrapassa o tratamento individual. O abandono de animais infectados pode favorecer a manutenção do agente na população e aumentar as oportunidades de exposição de outros animais e pessoas.

O controle envolve diagnóstico, tratamento adequado, manejo seguro, educação dos responsáveis, prevenção do abandono e integração entre serviços veterinários e de saúde pública.

A esporotricose demonstra que doenças urbanas também devem ser analisadas dentro de uma perspectiva ecológica. População animal, comportamento humano, ambiente, acesso ao atendimento veterinário e condições sociais podem influenciar a dinâmica da doença.

## 14.9 Segurança dos alimentos

A segurança dos alimentos constitui uma das áreas mais evidentes de aplicação da Saúde Única. Alimentos de origem animal estabelecem uma conexão direta entre produção agropecuária, saúde animal, processamento, ambiente e saúde humana. Carne, leite, ovos, pescado, mel e seus derivados podem atuar como veículos de agentes biológicos quando as etapas de produção e processamento não são adequadamente controladas.

A cadeia alimentar pode ser visualizada como uma sequência: animal → ambiente → água → ordenha ou abate → processamento → armazenamento → transporte → preparo → consumidor. Em cada etapa podem ocorrer oportunidades de contaminação, multiplicação ou eliminação do agente.

Entre os microrganismos de importância estão *Salmonella*, *Campylobacter*, determinadas linhagens de *Escherichia coli*, *Listeria monocytogenes* e outros agentes associados às doenças transmitidas por alimentos.

A prevenção começa antes da chegada do alimento à indústria. Saúde do rebanho, qualidade da água, higiene dos equipamentos, manejo de dejetos, controle de pragas, boas práticas de fabricação, temperatura de armazenamento e processamento adequado participam do controle microbiológico.

Por isso, a segurança dos alimentos exige uma abordagem integrada e baseada em toda a cadeia produtiva, frequentemente descrita como uma perspectiva “da fazenda à mesa”.

## 14.10 Resistência antimicrobiana

A resistência aos antimicrobianos representa um dos maiores desafios contemporâneos da Microbiologia e constitui um exemplo clássico de problema de Saúde Única. Bactérias resistentes podem estar presentes em animais, seres humanos, alimentos, água, solo e diferentes ambientes, permitindo que os determinantes de resistência circulem entre populações microbianas.

A resistência pode surgir por mutações ou pela aquisição de genes. A transferência horizontal de genes permite que características de resistência sejam disseminadas entre bactérias por diferentes mecanismos, incluindo transformação, transdução e conjugação.

Elementos genéticos móveis, como plasmídeos, transposons e integrons, podem transportar genes de resistência e contribuir para sua disseminação. Dessa maneira, uma bactéria ambiental ou comensal pode funcionar como reservatório de determinantes que posteriormente alcançam outros microrganismos.

A resistência também possui dimensão ecológica. O uso de antimicrobianos modifica as pressões seletivas existentes nas comunidades microbianas, podendo favorecer a sobrevivência e multiplicação de organismos resistentes.

Na produção animal, na clínica veterinária e nos hospitais, a resistência pode dificultar o tratamento de infecções, aumentar custos e prolongar períodos de doença. Além disso, bactérias resistentes ou seus genes podem circular entre animais, pessoas, alimentos e ambiente. A WOAH destaca a resistência antimicrobiana como um problema que envolve saúde animal, saúde humana, segurança dos alimentos e ambiente.

### 14.11 Uso responsável de antimicrobianos

O uso responsável de antimicrobianos constitui uma das principais estratégias para reduzir a seleção e disseminação da resistência. Isso não significa simplesmente reduzir o número de medicamentos utilizados, mas garantir que seu emprego seja tecnicamente justificado, baseado no diagnóstico e adequado ao agente envolvido.

Sempre que possível, informações obtidas por cultura microbiológica e testes de susceptibilidade podem auxiliar a escolha terapêutica, especialmente em infecções recorrentes, graves ou de difícil tratamento.

Também é necessário considerar espécie animal, local da infecção, características farmacológicas do medicamento, dose, intervalo de administração, duração do tratamento e, nos animais destinados à produção de alimentos, os períodos de carência estabelecidos.

Entretanto, o controle da resistência não depende somente da prescrição. Prevenção de doenças reduz a necessidade de tratamento. Vacinação, biossegurança, higiene, nutrição adequada, qualidade da água, ventilação e manejo correto podem diminuir a ocorrência de infecções.

Assim, o uso responsável de antimicrobianos deve ser entendido como parte de um sistema maior de prevenção. A própria WOAH enfatiza a necessidade de uso

prudente e responsável e de integração entre os setores envolvidos na saúde animal, humana e ambiental.

### 14.12 Hospitais veterinários e resistência

Hospitais veterinários representam ambientes particularmente importantes para a vigilância da resistência antimicrobiana. A presença simultânea de animais doentes, profissionais, antimicrobianos, procedimentos invasivos, equipamentos e superfícies compartilhadas cria oportunidades para transmissão de microrganismos.

As mãos dos profissionais, instrumentos, mesas, gaiolas, superfícies, equipamentos e dispositivos médicos podem participar da disseminação. Cateteres e outros materiais também podem favorecer a formação de biofilmes.

Animais hospitalizados podem apresentar infecções adquiridas anteriormente ou adquirir microrganismos durante a permanência no estabelecimento. Por isso, a diferenciação entre colonização e infecção é importante para evitar tratamentos desnecessários.

Medidas como higiene das mãos, limpeza e desinfecção, isolamento de animais quando indicado, controle do fluxo de pessoas, processamento adequado de equipamentos e vigilância microbiológica são fundamentais.

A Medicina Veterinária pode, assim, aplicar princípios semelhantes aos utilizados na prevenção e controle de infecções relacionadas à assistência em saúde humana, adaptando-os às características das diferentes espécies e ambientes veterinários.

### 14.13 Meio ambiente como parte do problema da resistência

O ambiente constitui um importante componente da dinâmica da resistência antimicrobiana. Animais e seres humanos eliminam microrganismos nas fezes, urina e outras secreções, enquanto resíduos de medicamentos e seus metabólitos podem alcançar diferentes compartimentos ambientais.

Efluentes de propriedades, hospitais, indústrias e sistemas urbanos podem carregar bactérias, genes de resistência e substâncias capazes de exercer pressão seletiva sobre comunidades microbianas.

Rios, sedimentos, solos e sistemas de tratamento de efluentes funcionam como ambientes nos quais microrganismos provenientes de diferentes origens podem entrar em contato. Essa proximidade pode aumentar oportunidades de intercâmbio genético.

O problema demonstra por que a resistência não deve ser considerada exclusivamente como uma questão clínica. O controle exige também tratamento adequado de resíduos, gestão de efluentes, monitoramento ambiental e redução da liberação desnecessária de antimicrobianos.

Essa perspectiva amplia a atuação do médico-veterinário, que passa a considerar não somente o animal tratado, mas também o destino dos resíduos e as possíveis consequências ambientais.

### 14.14 Fauna silvestre

A fauna silvestre participa naturalmente de inúmeros ciclos microbiológicos. Animais selvagens podem atuar como hospedeiros, reservatórios, hospedeiros acidentais ou componentes de cadeias ecológicas que envolvem microrganismos, vetores e outros animais.

A presença de um agente em animais silvestres, entretanto, não deve ser automaticamente interpretada como ameaça. Muitos microrganismos fazem parte de relações ecológicas estáveis e não representam risco direto para seres humanos ou animais domésticos.

O problema pode surgir quando as interfaces entre populações são modificadas. Fragmentação de habitats, expansão urbana, mudanças no uso do solo, criação de animais próxima a áreas naturais, transporte e comércio de animais podem aumentar oportunidades de contato entre espécies.

Mudanças ambientais podem, portanto, alterar a estrutura das comunidades e criar novas oportunidades para transmissão de agentes infecciosos. A OMS destaca que alterações ambientais e atividades humanas podem modificar as condições que favorecem o surgimento e a disseminação de doenças.

A abordagem One Health procura compreender essas relações sem transformar a fauna silvestre em um simples “reservatório de doenças”. A conservação da biodiversidade e o monitoramento sanitário devem caminhar conjuntamente.

### 14.15 Vetores

Vetores são organismos capazes de participar da transmissão de agentes infecciosos entre hospedeiros. Carrapatos, mosquitos, pulgas e outros artrópodes possuem importância veterinária e sanitária porque podem transportar diferentes bactérias, vírus e protozoários.

A distribuição dos vetores depende de condições ambientais. Temperatura, umidade, disponibilidade de hospedeiros, vegetação e características do habitat podem influenciar sua presença e abundância.

A epidemiologia de uma doença transmitida por vetor resulta da interação entre pelo menos quatro componentes: agente, vetor, hospedeiro e ambiente. Alterações em qualquer um desses elementos podem modificar o risco de transmissão.

Por essa razão, o controle de doenças vetoriais geralmente exige mais de uma estratégia. Dependendo da situação, podem ser necessários controle de vetores, vacinação, proteção individual, manejo ambiental, diagnóstico e tratamento dos hospedeiros.

O estudo dos vetores também demonstra por que a Microbiologia Veterinária precisa dialogar com Ecologia, Entomologia, Epidemiologia e Saúde Pública.

### 14.16 Água e saneamento

A água representa um dos principais elementos de conexão entre animais, seres humanos e ambiente. Quando contaminada por fezes, urina, resíduos ou efluentes, pode transportar diferentes microrganismos entre propriedades, comunidades e ecossistemas.

Na produção animal, a qualidade da água influencia diretamente a saúde dos animais. Bebedouros contaminados, fontes superficiais sem proteção e sistemas inadequadamente higienizados podem funcionar como pontos de disseminação de agentes.

A contaminação também pode ocorrer a partir de esterco e outros resíduos. Quando esses materiais alcançam rios, nascentes ou águas subterrâneas, podem transportar microrganismos e nutrientes em excesso.

O tratamento adequado de água e efluentes, a proteção de nascentes, o manejo correto de dejetos e a manutenção dos sistemas de abastecimento constituem medidas de prevenção.

A qualidade da água, portanto, não é exclusivamente uma questão ambiental. Ela está diretamente relacionada à saúde animal, à saúde humana, à segurança dos alimentos e à sustentabilidade dos sistemas produtivos.

### 14.17 Mudanças climáticas e doenças

As alterações climáticas podem modificar diferentes componentes dos sistemas epidemiológicos. Mudanças na temperatura, precipitação, umidade e ocorrência de eventos extremos podem influenciar a distribuição de vetores, hospedeiros e microrganismos.

Esses efeitos, entretanto, não são uniformes. Cada agente possui características próprias de sobrevivência, transmissão e multiplicação, e diferentes regiões apresentam condições ambientais distintas.

Alterações climáticas também podem modificar a disponibilidade de água e alimentos, os movimentos de animais, a distribuição de espécies silvestres e a frequência de contatos entre populações.

Eventos como secas, enchentes e temperaturas extremas podem produzir condições que favorecem determinadas doenças ou dificultam medidas de controle. Além disso, mudanças ambientais podem pressionar populações animais e alterar seus padrões de comportamento.

Por isso, a vigilância epidemiológica precisa considerar tendências ambientais de longo prazo. A abordagem One Health permite integrar informações meteorológicas, ambientais, veterinárias e de saúde pública para compreender essas mudanças.

### 14.18 Vigilância microbiológica integrada

A vigilância microbiológica constitui uma das bases da Saúde Única. Seu objetivo não é apenas identificar agentes depois que uma doença já ocorreu, mas acompanhar sua presença, distribuição, evolução e mudanças ao longo do tempo.

Laboratórios veterinários, humanos, ambientais e de alimentos podem detectar diferentes partes de um mesmo fenômeno epidemiológico. Uma bactéria encontrada em um animal pode apresentar características semelhantes às observadas posteriormente em um alimento ou em um paciente humano.

Por isso, o compartilhamento de informações é fundamental. Dados sobre espécies animais, localização geográfica, resistência antimicrobiana, agentes identificados e características genéticas podem adquirir muito mais valor quando analisados conjuntamente.

A vigilância integrada também permite identificar alterações antes que elas se transformem em problemas de maior dimensão. Mudanças na frequência de determinados agentes, surgimento de resistência ou aparecimento de variantes podem indicar a necessidade de investigação.

Assim, a vigilância transforma resultados laboratoriais individuais em informação epidemiológica capaz de orientar ações de prevenção e controle.

### 14.19 Epidemiologia molecular

A epidemiologia molecular utiliza características genéticas dos microrganismos para investigar sua distribuição, evolução e possíveis relações de transmissão. O avanço do sequenciamento de DNA e RNA ampliou significativamente a capacidade de comparar isolados provenientes de diferentes fontes.

Em investigações de surtos, por exemplo, pode-se comparar geneticamente microrganismos isolados de animais, alimentos, ambientes e pessoas. Quanto maior a resolução da técnica utilizada, maior pode ser a capacidade de diferenciar isolados relacionados de organismos que apenas pertencem à mesma espécie.

Essa abordagem possui grande importância para investigação de surtos alimentares, monitoramento de resistência antimicrobiana e identificação de cadeias de transmissão em hospitais e propriedades.

Entretanto, dados genéticos devem ser interpretados em conjunto com informações epidemiológicas. Sem dados sobre localização, tempo, exposição e contatos, a semelhança genética isoladamente não explica necessariamente a direção ou a origem da transmissão.

A epidemiologia molecular demonstra como conhecimentos de genética microbiana podem ser transformados em ferramentas práticas para a Medicina Veterinária e a Saúde Pública.

### 14.20 Biossegurança

Biossegurança corresponde ao conjunto de princípios, procedimentos e práticas destinados a reduzir riscos associados à exposição a agentes biológicos e evitar sua disseminação. Na Medicina Veterinária, pode ser aplicada em clínicas, hospitais, laboratórios, propriedades rurais, frigoríficos, laticínios, centros de pesquisa, zoológicos e diferentes ambientes de manejo animal.

O uso de equipamentos de proteção individual constitui apenas uma parte da biossegurança. Controle de acesso, fluxo de pessoas e animais, higienização das mãos, limpeza, desinfecção, esterilização, descarte de resíduos e manejo de materiais biológicos também são componentes fundamentais.

Em propriedades rurais, biossegurança inclui aquisição responsável de animais, quarentena, vacinação, controle de trânsito, isolamento de animais doentes e higienização de instalações e equipamentos.

Em laboratórios, a biossegurança também envolve procedimentos relacionados à coleta, transporte, processamento e descarte de amostras.

Mais importante do que decorar regras é compreender a cadeia de transmissão. Um procedimento de biossegurança deve ser pensado como uma barreira destinada a impedir que o agente alcance um novo hospedeiro.

### 14.21 Educação sanitária

A educação sanitária constitui uma ferramenta fundamental para transformar conhecimento científico em práticas de prevenção. Uma recomendação tecnicamente correta pode produzir pouco efeito se não for compreendida ou se não puder ser aplicada à realidade da população.

Na Medicina Veterinária, o profissional frequentemente precisa orientar proprietários, produtores, trabalhadores rurais, manipuladores de alimentos e comunidades. Essas

orientações podem envolver vacinação, higiene, qualidade da água, manejo de resíduos, prevenção de zoonoses e uso responsável de medicamentos.

A comunicação também precisa considerar aspectos culturais, econômicos e sociais. Uma recomendação que não considera a realidade do produtor ou do proprietário pode não ser implementada adequadamente.

Em situações de surtos, a comunicação correta é ainda mais importante. Informações inadequadas podem favorecer abandono de animais, medo, estigmatização de determinadas espécies ou utilização indiscriminada de medicamentos.

O médico-veterinário possui, portanto, papel importante não apenas como profissional técnico, mas também como agente de comunicação científica e educação em saúde.

### 14.22 Papel do médico-veterinário na Saúde Única

Dentro da Saúde Única, o médico-veterinário ocupa uma posição estratégica porque sua formação permite transitar entre diferentes áreas relacionadas à saúde animal, produção, alimentos, ambiente e saúde pública.

Na clínica, o profissional identifica doenças e estabelece medidas terapêuticas e preventivas. Na produção animal, participa de programas sanitários, vacinação, biossegurança e manejo. Na inspeção, contribui para a segurança dos alimentos. No laboratório, identifica agentes e caracteriza microrganismos. Na epidemiologia, participa da investigação de surtos.

A atuação também alcança a fauna silvestre, o controle de zoonoses, a vigilância de doenças emergentes, o monitoramento da resistência antimicrobiana e a educação sanitária.

Essa diversidade demonstra que a formação do médico-veterinário não deve estar restrita ao conhecimento individual do animal. É necessário compreender populações, ambientes, sistemas de produção e cadeias de transmissão.

Um animal pode ser simultaneamente paciente, hospedeiro, reservatório, fonte de alimento, indicador epidemiológico ou parte de um ecossistema. A capacidade de

reconhecer essas diferentes funções é uma das características mais importantes da formação veterinária contemporânea.

### 14.23 Sistemas de produção animal e Saúde Única

Os sistemas de produção animal constituem ambientes nos quais animais, seres humanos, microrganismos, alimentos, água, instalações e ambiente interagem continuamente. A forma como esses componentes são manejados pode influenciar a ocorrência e a disseminação de doenças.

Densidade animal, movimentação de animais, qualidade da água, alimentação, ventilação, manejo de dejetos, limpeza, presença de vetores e entrada de novos animais são fatores capazes de modificar o risco sanitário.

A intensificação da produção não deve ser analisada isoladamente como causa de doenças. Seus efeitos dependem do sistema de manejo, da infraestrutura, da biossegurança e das medidas preventivas utilizadas.

Uma abordagem de Saúde Única procura identificar pontos críticos nos sistemas produtivos e estabelecer medidas que simultaneamente protejam os animais, os trabalhadores, os consumidores e o ambiente.

Dessa maneira, sanidade animal e sustentabilidade não devem ser consideradas áreas completamente separadas. Sistemas produtivos mais eficientes precisam também ser capazes de reduzir perdas por doenças, minimizar riscos microbiológicos e utilizar recursos de maneira responsável.

### 14.24 Considerações finais

A Saúde Única representa uma forma integrada de compreender fenômenos biológicos que, na realidade, sempre estiveram conectados. Microrganismos circulam entre hospedeiros, ambientes e alimentos; genes de resistência podem ser transferidos entre populações bacterianas; alterações ambientais podem modificar a distribuição de vetores e hospedeiros; e atividades humanas podem criar novas oportunidades de contato entre organismos.

Na Microbiologia Veterinária, essa perspectiva é particularmente importante porque o animal frequentemente ocupa uma posição intermediária entre diferentes sistemas.

Pode participar de ciclos de zoonoses, produzir alimentos destinados ao consumo humano, carregar microrganismos resistentes, interagir com a fauna silvestre ou eliminar agentes no ambiente.

Zoonoses como raiva, leptospirose, brucelose, tuberculose zoonótica e esporotricose demonstram que a saúde animal e humana estão diretamente conectadas. Da mesma forma, a segurança dos alimentos mostra que a qualidade microbiológica de um produto começa muito antes de sua chegada ao consumidor. A resistência antimicrobiana evidencia ainda mais essa conexão, pois bactérias e genes de resistência podem circular entre animais, pessoas, alimentos e ambiente.

A abordagem One Health também amplia a compreensão do ambiente. Água, solo, resíduos, vetores, fauna silvestre e ecossistemas não são apenas cenários onde as doenças acontecem. Eles participam ativamente dos ciclos de transmissão e das transformações que determinam a sobrevivência, disseminação e evolução dos microrganismos.

Por isso, prevenção não significa apenas tratar indivíduos doentes. Significa também reduzir oportunidades de transmissão, melhorar a biossegurança, monitorar populações, garantir água e alimentos seguros, utilizar antimicrobianos de forma responsável, controlar fontes de contaminação, proteger trabalhadores e manter sistemas eficientes de vigilância.

A Saúde Única exige, portanto, integração de conhecimentos e integração de profissionais. Médicos-veterinários, médicos, biólogos, microbiologistas, agrônomos, profissionais da saúde pública, engenheiros ambientais, profissionais de alimentos e outros especialistas contribuem com diferentes perspectivas para um mesmo problema.

Para a Medicina Veterinária, compreender Saúde Única significa reconhecer que cuidar do animal também pode significar proteger o ser humano e o ambiente. Da mesma forma, proteger o ambiente, garantir alimentos seguros e controlar a resistência antimicrobiana também são formas de proteger a saúde animal.

Essa é uma das principais contribuições da Microbiologia para a formação veterinária: ensinar que os microrganismos não existem isoladamente. Eles fazem parte de comunidades, ciclos ecológicos, cadeias produtivas e relações entre espécies. Compreender essas conexões permite ao médico-veterinário atuar não apenas diante da doença instalada, mas também na prevenção, vigilância,

biossegurança e promoção da saúde de forma integrada. Essa visão está alinhada à concepção contemporânea de One Health adotada pelas organizações internacionais, que enfatiza a interdependência entre pessoas, animais, plantas e ecossistemas e a necessidade de ação multissetorial.

# CAPÍTULO 15 - ANÁLISES MICROBIOLÓGICAS APLICADAS À MEDICINA VETERINÁRIA

## 15.1 Introdução às análises microbiológicas veterinárias

As análises microbiológicas constituem um conjunto de métodos laboratoriais destinados à detecção, isolamento, identificação, quantificação e caracterização de microrganismos presentes em diferentes tipos de amostras. Na Medicina Veterinária, essas análises possuem aplicação particularmente ampla, pois os microrganismos

podem ser investigados diretamente nos animais ou em materiais relacionados à produção, ao ambiente e à saúde pública.

A investigação pode envolver sangue, urina, fezes, leite, secreções, exsudatos, raspados, fragmentos de tecidos e outros materiais biológicos. Entretanto, a atuação do laboratório veterinário não se limita ao diagnóstico de doenças nos animais. Alimentos de origem animal, rações, água, superfícies, utensílios, equipamentos, instalações pecuárias e ambientes de processamento também podem ser submetidos à investigação microbiológica.

Essa amplitude é uma característica importante da Microbiologia Veterinária. O médico-veterinário pode utilizar o laboratório para responder perguntas clínicas, como “qual microrganismo está associado à doença deste animal?”, mas também questões epidemiológicas e sanitárias, como “qual agente está circulando no rebanho?”, “a água apresenta contaminação?”, “há persistência de determinado microrganismo no ambiente?” ou “o alimento apresenta condições microbiológicas compatíveis com os padrões estabelecidos?”.

Por esse motivo, não existe uma única metodologia capaz de responder a todas as perguntas microbiológicas. A escolha do método depende da natureza da amostra, do microrganismo suspeito, da quantidade esperada do agente, de suas características fisiológicas e da finalidade do exame.

Bactérias, por exemplo, podem ser cultivadas em meios artificiais, permitindo posteriormente sua identificação por características morfológicas, bioquímicas ou métodos instrumentais. Fungos podem exigir períodos de incubação mais prolongados e avaliação de estruturas microscópicas específicas. Os vírus apresentam uma particularidade fundamental: por serem parasitas intracelulares obrigatórios, não se multiplicam em meios bacteriológicos convencionais e, portanto, sua investigação depende principalmente da detecção de ácidos nucleicos, antígenos, anticorpos ou, em laboratórios especializados, do isolamento em culturas celulares.

Assim, o diagnóstico microbiológico deve ser entendido como uma sequência lógica de decisões. A pergunta diagnóstica determina qual amostra deve ser coletada; a natureza da amostra influencia seu transporte e processamento; as características do agente orientam a escolha da metodologia; e o resultado somente poderá ser

corretamente interpretado quando relacionado ao quadro clínico, epidemiológico ou sanitário.

Outro aspecto fundamental é compreender que a análise microbiológica começa antes da chegada da amostra ao laboratório. A coleta, o acondicionamento, o transporte, a conservação e a recepção constituem a fase pré-analítica e podem determinar a qualidade do resultado. Uma amostra contaminada durante a coleta, armazenada inadequadamente ou transportada em condições incompatíveis com a sobrevivência do agente pode produzir um resultado falso, incompleto ou biologicamente pouco representativo.

Após a recepção, a amostra pode passar por etapas de preparação, homogeneização, diluição, enriquecimento, filtração, plaqueamento, isolamento e identificação. Dependendo da finalidade, podem ser utilizados métodos de plaqueamento em profundidade ou em superfície, filtração em membrana, Número Mais Provável (NMP), enriquecimento seletivo, testes bioquímicos, métodos imunológicos e técnicas moleculares.

Dessa forma, a Microbiologia Veterinária laboratorial não deve ser reduzida à observação de placas de cultura. Ela representa a aplicação prática dos conhecimentos de estrutura celular, metabolismo, crescimento, genética, fisiologia e patogenicidade dos microrganismos.

## 15.2 Coleta, conservação e processamento inicial das amostras

A qualidade de uma análise microbiológica depende diretamente da qualidade da amostra recebida. Por essa razão, a etapa pré-analítica é uma das fases mais importantes do diagnóstico microbiológico.

Uma amostra deve ser representativa do local ou processo que se pretende investigar. Sempre que possível, o material deve ser coletado diretamente da região afetada, reduzindo-se a interferência da microbiota normal, do ambiente e dos instrumentos utilizados durante o procedimento.

Em uma infecção profunda, por exemplo, um aspirado obtido diretamente do foco infeccioso ou um fragmento de tecido tende a fornecer informações mais representativas do que um swab superficial. Isso ocorre porque superfícies corporais frequentemente apresentam microbiota residente ou transitória que pode crescer

durante a cultura e dificultar a identificação do agente realmente relacionado ao processo patológico.

O mesmo princípio se aplica à urina. A forma de obtenção influencia diretamente a quantidade e a diversidade de microrganismos recuperados. Uma amostra obtida por cistocentese, quando indicada e realizada adequadamente, apresenta características interpretativas diferentes de uma amostra obtida por micção espontânea.

Nas fezes, o desafio é ainda maior. O trato gastrointestinal abriga uma comunidade microbiana extremamente abundante e diversificada. Portanto, o simples crescimento bacteriano em uma cultura fecal não significa necessariamente doença. A investigação deve utilizar métodos capazes de selecionar ou favorecer o desenvolvimento do microrganismo de interesse.

A conservação da amostra tem como objetivo preservar, tanto quanto possível, sua condição microbiológica até o momento do processamento. Durante a recepção laboratorial devem ser avaliadas a integridade da embalagem, as condições de transporte, a identificação, a quantidade de material e a adequação do acondicionamento.

A temperatura e o tempo entre a coleta e a análise são particularmente importantes. Alguns microrganismos sobrevivem por períodos prolongados, enquanto outros são muito sensíveis às condições ambientais. *Campylobacter*, por exemplo, apresenta sensibilidade à dessecação, ao congelamento e à exposição prolongada ao oxigênio. Dessa maneira, materiais destinados à pesquisa desse gênero devem ser protegidos contra condições que favoreçam sua perda de viabilidade.

Amostras destinadas à pesquisa de anaeróbios também exigem cuidados específicos para evitar exposição excessiva ao oxigênio. Já materiais destinados a análises moleculares devem ser acondicionados de maneira a preservar adequadamente o DNA ou RNA alvo.

Portanto, o laboratório deve considerar a amostra como parte integrante do método. Não existe resultado laboratorial confiável quando a amostra não representa adequadamente o material original.

### 15.3 Análise microbiológica do sangue

O sangue de animais saudáveis é normalmente considerado um material microbiologicamente estéril. Por isso, a recuperação consistente de bactérias ou fungos da corrente sanguínea pode apresentar grande importância clínica.

A hemocultura é indicada principalmente quando existe suspeita de bacteremia, septicemia, endocardite, infecção sistêmica ou fungemia. Entretanto, a qualidade do resultado depende de uma coleta rigorosamente asséptica.

A pele constitui uma importante fonte potencial de contaminação. Durante a venopunção, microrganismos presentes na superfície cutânea podem ser introduzidos acidentalmente no frasco de hemocultura. O crescimento de um contaminante pode levar à interpretação equivocada de que o animal apresenta infecção sistêmica.

Quando clinicamente indicado, a coleta de mais de uma amostra, em momentos ou locais diferentes, pode auxiliar na diferenciação entre contaminação ocasional e bacteremia verdadeira. A recuperação repetida do mesmo microrganismo apresenta significado diferente do isolamento de uma bactéria da microbiota cutânea em apenas um frasco.

Após a coleta, o sangue destinado à investigação bacteriológica é inoculado em frascos contendo meios líquidos apropriados. Existem sistemas destinados ao crescimento de organismos aeróbios e anaeróbios.

Nos sistemas automatizados, alterações produzidas pelo metabolismo microbiano são monitoradas continuamente, permitindo sinalizar possíveis frascos positivos. Nos métodos convencionais, os frascos são incubados e, quando há suspeita de crescimento, realiza-se a subcultura em meios sólidos.

Uma das primeiras avaliações realizadas a partir de uma hemocultura positiva pode ser a coloração de Gram. Essa técnica fornece rapidamente informações sobre a morfologia bacteriana e o comportamento tintorial do microrganismo, orientando as etapas seguintes.

O material pode então ser inoculado em meios como ágar sangue, ágar MacConkey e outros meios selecionados de acordo com o resultado do Gram e a suspeita clínica. Após o desenvolvimento de colônias isoladas, inicia-se a identificação por métodos bioquímicos, sistemas automatizados ou técnicas como MALDI-TOF. Quando o

microrganismo apresenta importância clínica, pode ser realizado o teste de susceptibilidade aos antimicrobianos.

Entre os grupos bacterianos que podem estar envolvidos em bacteremias encontram-se *Staphylococcus*, *Streptococcus*, *Enterococcus* e diferentes membros das Enterobacterales, além de outros agentes.

Alguns microrganismos, entretanto, apresentam exigências especiais. *Brucella*, por exemplo, merece atenção especial devido ao risco de infecção ocupacional. Sua manipulação deve ocorrer em condições laboratoriais compatíveis com o risco biológico envolvido.

A interpretação da hemocultura deve considerar conjuntamente o microrganismo isolado, o número de frascos positivos, a repetição do isolamento e o quadro clínico do animal.

Quando a suspeita é de uma doença viral, a investigação do sangue segue princípios diferentes. Sangue total, plasma ou soro podem ser utilizados conforme o agente e o estágio da infecção. Entre os métodos disponíveis estão PCR, RT-PCR, pesquisa de antígenos e testes sorológicos.

Na infecção pelo vírus da leucemia felina, por exemplo, a pesquisa de antígeno apresenta aplicação diagnóstica, enquanto na imunodeficiência viral felina a detecção de anticorpos possui grande utilização. Na diarreia viral bovina, podem ser empregados métodos moleculares, antigênicos e sorológicos.

Assim, a expressão “análise microbiológica do sangue” não significa necessariamente hemocultura. A metodologia deve ser escolhida de acordo com a classe de agente que se pretende investigar.

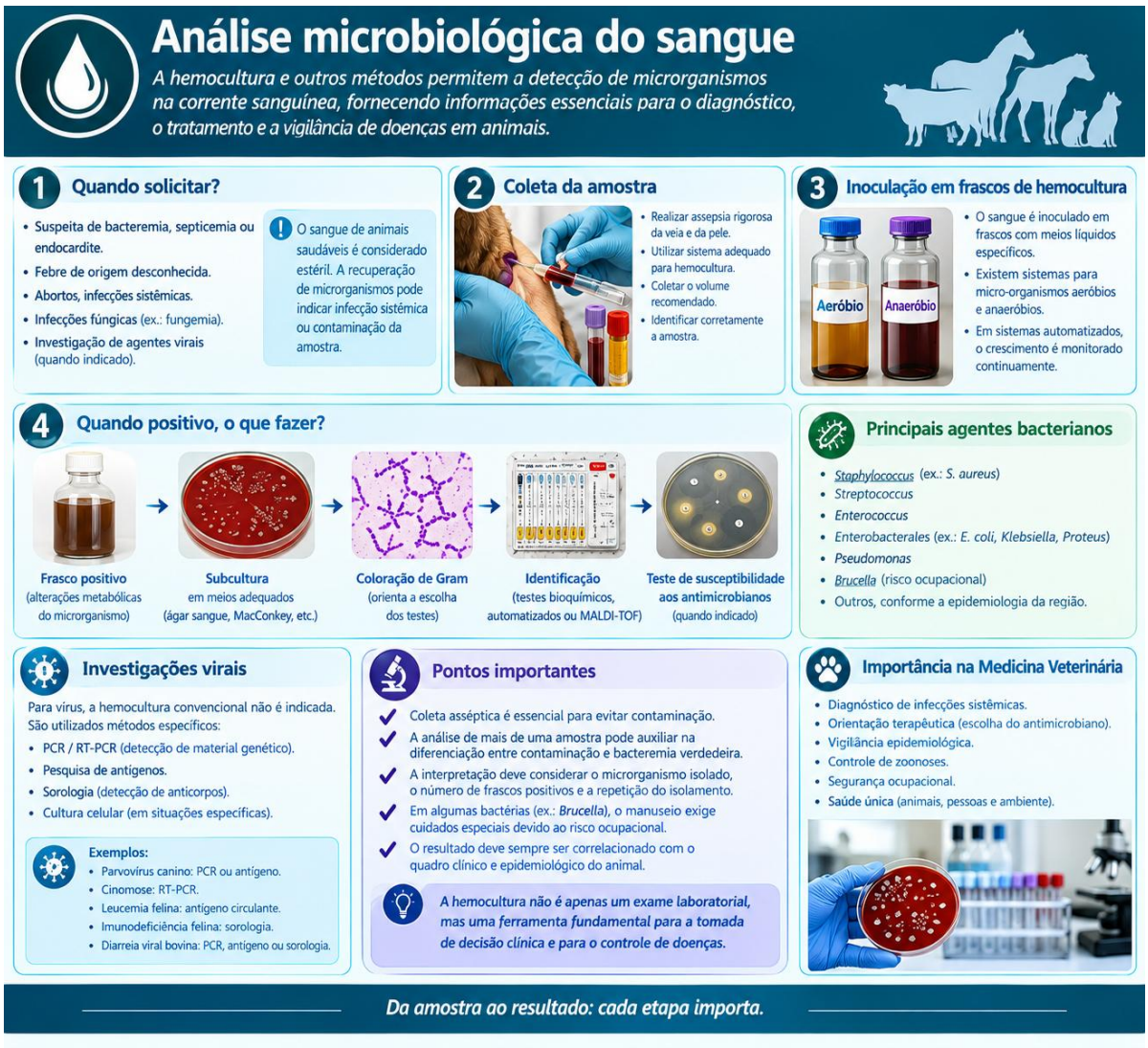


## 15.4 Análise microbiológica da urina

A urinocultura é uma importante ferramenta da bacteriologia clínica veterinária e tem como finalidade detectar, quantificar e identificar microrganismos relacionados às infecções do trato urinário.

A interpretação da cultura depende diretamente da maneira como a urina foi coletada. Durante a passagem pela uretra ou o contato com estruturas genitais externas, a amostra pode incorporar microrganismos que não estão necessariamente relacionados à infecção urinária.

A cistocentese, quando indicada e corretamente realizada, reduz a interferência da microbiota externa e permite uma interpretação microbiológica mais específica. Amostras obtidas por cateterização ou micção espontânea apresentam outras possibilidades de contaminação e, portanto, exigem critérios interpretativos próprios.

Por essa razão, o método de coleta deve acompanhar a amostra encaminhada ao laboratório.

A urinocultura pode ser realizada de maneira quantitativa ou semiquantitativa. Utiliza-se frequentemente uma alça calibrada, de 1 ou 10 µL, para inocular um volume conhecido da urina em meios apropriados, como ágar sangue e ágar MacConkey.

Após a incubação, as colônias são contadas e o resultado é convertido em unidades formadoras de colônia por mililitro (UFC/mL). Esse resultado não deve ser interpretado isoladamente. É necessário considerar o método de coleta, a urinálise, a presença de piúria e os sinais clínicos apresentados pelo animal.

Entre os agentes frequentemente associados às infecções urinárias encontram-se *Escherichia coli*, *Staphylococcus*, *Proteus*, *Klebsiella*, *Enterococcus* e *Pseudomonas*, entre outros.

Após o isolamento, o microrganismo pode ser identificado por características morfológicas, bioquímicas ou por métodos instrumentais. Quando clinicamente indicado, realiza-se o teste de susceptibilidade aos antimicrobianos.

É importante diferenciar os métodos utilizados na microbiologia clínica daqueles destinados a alimentos e água. A ISO 7251:2005, por exemplo, descrita no material de referência, utiliza o Número Mais Provável para enumeração de *E. coli* presuntiva em alimentos, rações e determinadas amostras ambientais. Ela não deve ser apresentada como método de urinocultura clínica.

Esse exemplo demonstra um princípio essencial da microbiologia: uma norma não deve ser aplicada apenas porque pesquisa o mesmo microrganismo. A matriz e a finalidade do exame também determinam a metodologia.

Fungos também podem ser investigados na urina, principalmente leveduras como *Candida*. A avaliação pode incluir exame microscópico do sedimento e cultura em meios apropriados. Entretanto, a presença de leveduras deve ser interpretada considerando-se também a possibilidade de contaminação proveniente das mucosas externas.

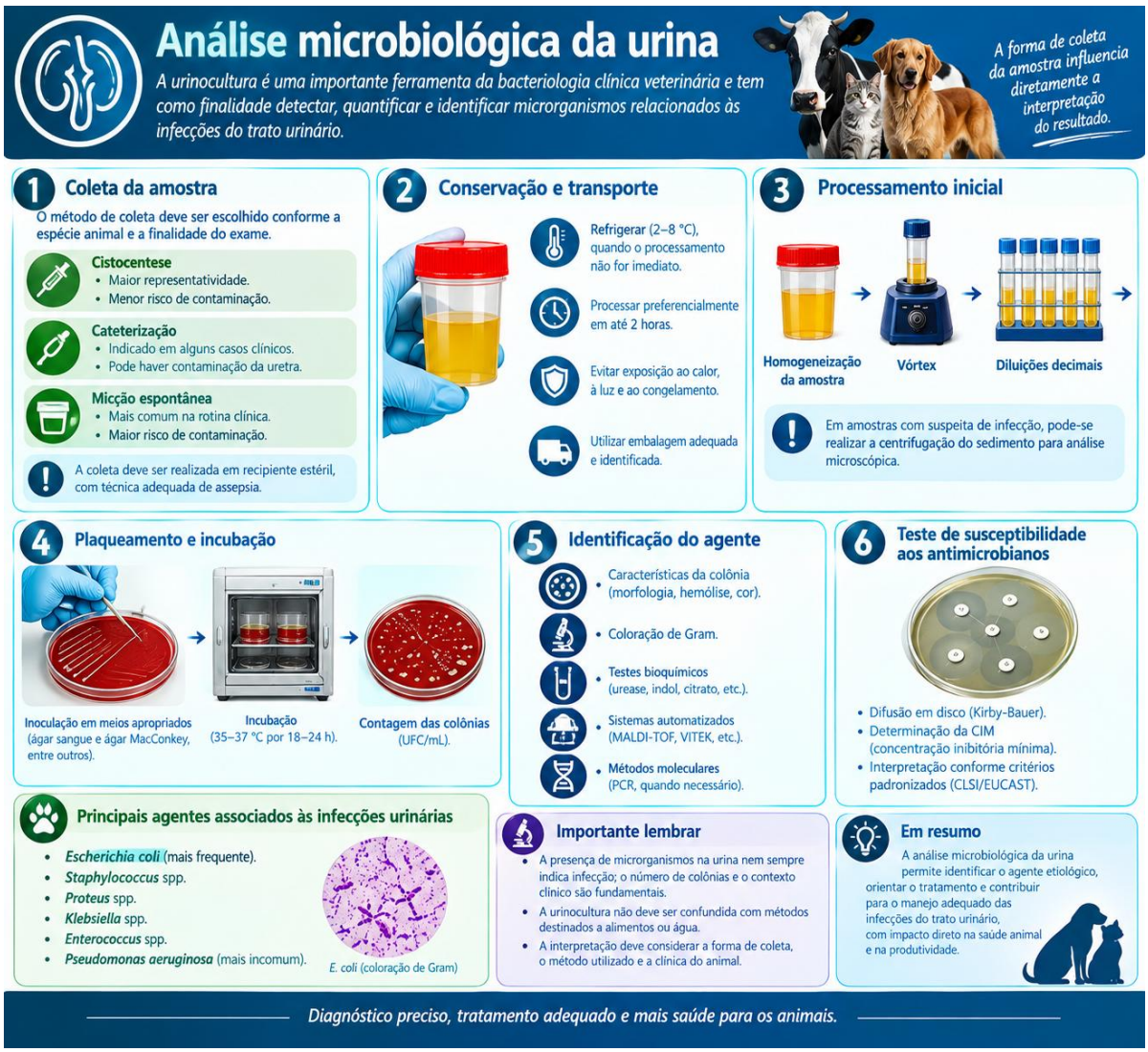


## 15.5 Análise microbiológica das fezes

A análise microbiológica das fezes apresenta particularidades próprias. Diferentemente do sangue, o intestino abriga naturalmente uma enorme diversidade de microrganismos.

Por esse motivo, a cultura fecal não tem como objetivo determinar simplesmente se existem bactérias na amostra. O objetivo é detectar determinados agentes que, naquele contexto clínico ou epidemiológico, possam estar associados à doença ou apresentar importância sanitária.

A investigação utiliza meios seletivos, diferenciais e etapas de enriquecimento. Esses procedimentos aumentam a possibilidade de recuperação do microrganismo de interesse em meio à grande população microbiana presente nas fezes.

Esse princípio também é utilizado na microbiologia dos alimentos. Patógenos presentes em pequena quantidade podem passar inicialmente por uma etapa de enriquecimento, seguida de isolamento em meios seletivos e confirmação.

Entre os agentes de importância veterinária que podem ser investigados nas fezes encontram-se *Salmonella*, *Campylobacter*, determinadas linhagens patogênicas de *Escherichia coli*, *Clostridium perfringens* e diversos vírus entéricos.

## Pesquisa de *Salmonella*

A investigação de *Salmonella* envolve, de maneira geral, uma sequência de recuperação, enriquecimento seletivo, isolamento e confirmação.

Para alimentos, rações e amostras de ambientes de fabricação, o material apresenta a ISO 6579:2002/Corr.1:2004/Amd.1:2007 como método qualitativo de presença ou ausência.

O procedimento inclui pré-enriquecimento em Água Peptonada Tamponada, enriquecimento seletivo em meios como Caldo Rappaport-Vassiliadis Soja e Caldo Muller-Kauffmann Tetrationato-Novobiocina, seguido de isolamento em ágar XLD e outro meio seletivo.

Em amostras fecais clínicas, entretanto, devem ser utilizados protocolos laboratoriais validados para material biológico. A lógica microbiológica permanece semelhante, mas a aplicação da norma deve respeitar sua matriz e finalidade.

## Pesquisa de *Campylobacter*

*Campylobacter* apresenta necessidades fisiológicas diferentes das enterobactérias. O gênero necessita de condições atmosféricas específicas, incluindo ambiente microaerófilo, e apresenta sensibilidade à dessecação, ao congelamento e à exposição prolongada ao oxigênio.

Para alimentos e rações, o material apresenta a ISO 10272-1:2006, com utilização de condições microaerófilas e meios seletivos apropriados, como o ágar m-CCDA.

A fisiologia do organismo deve ser considerada também quando se trabalha com amostras fecais veterinárias, embora o laboratório clínico deva seguir protocolos próprios e validados.

## Investigação de *Escherichia coli*

A presença de *E. coli* nas fezes não significa, por si só, que o animal esteja infectado por uma linhagem patogênica. A espécie faz parte da microbiota intestinal de numerosos animais.

Por isso, a investigação de diarreias associadas a *E. coli* deve considerar patotipos e fatores de virulência. Nesse contexto, métodos moleculares podem ser utilizados para pesquisar genes associados à patogenicidade.

Para alimentos, a ISO 7251:2005 utiliza o Número Mais Provável para enumeração de *E. coli* presuntiva. Já a investigação de *E. coli* O157:H7 pode utilizar metodologias específicas, como as descritas no BAM/FDA.

## *Clostridium perfringens*

*Clostridium perfringens* pode ser investigado em materiais intestinais, mas sua presença deve ser interpretada cuidadosamente, pois clostrídios podem estar presentes no trato gastrointestinal de animais sem necessariamente provocar doença.

A investigação pode envolver cultura anaeróbia, quantificação, pesquisa de toxinas ou detecção de genes relacionados aos principais tipos toxigênicos.

Para alimentos, o material apresenta a ISO 7937:2004, baseada em plaqueamento em ágar TSC sob condições anaeróbias e posterior confirmação por características bioquímicas.

## Vírus entéricos

As fezes também podem ser utilizadas para investigação de doenças virais. Parvovírus canino, coronavírus e rotavírus, por exemplo, podem ser pesquisados por métodos antigênicos ou moleculares.

Para vírus de RNA, a RT-PCR permite transformar inicialmente o RNA viral em DNA complementar antes da amplificação.

Esse exemplo demonstra novamente que a mesma amostra pode exigir técnicas completamente diferentes, dependendo do agente que se pretende detectar.

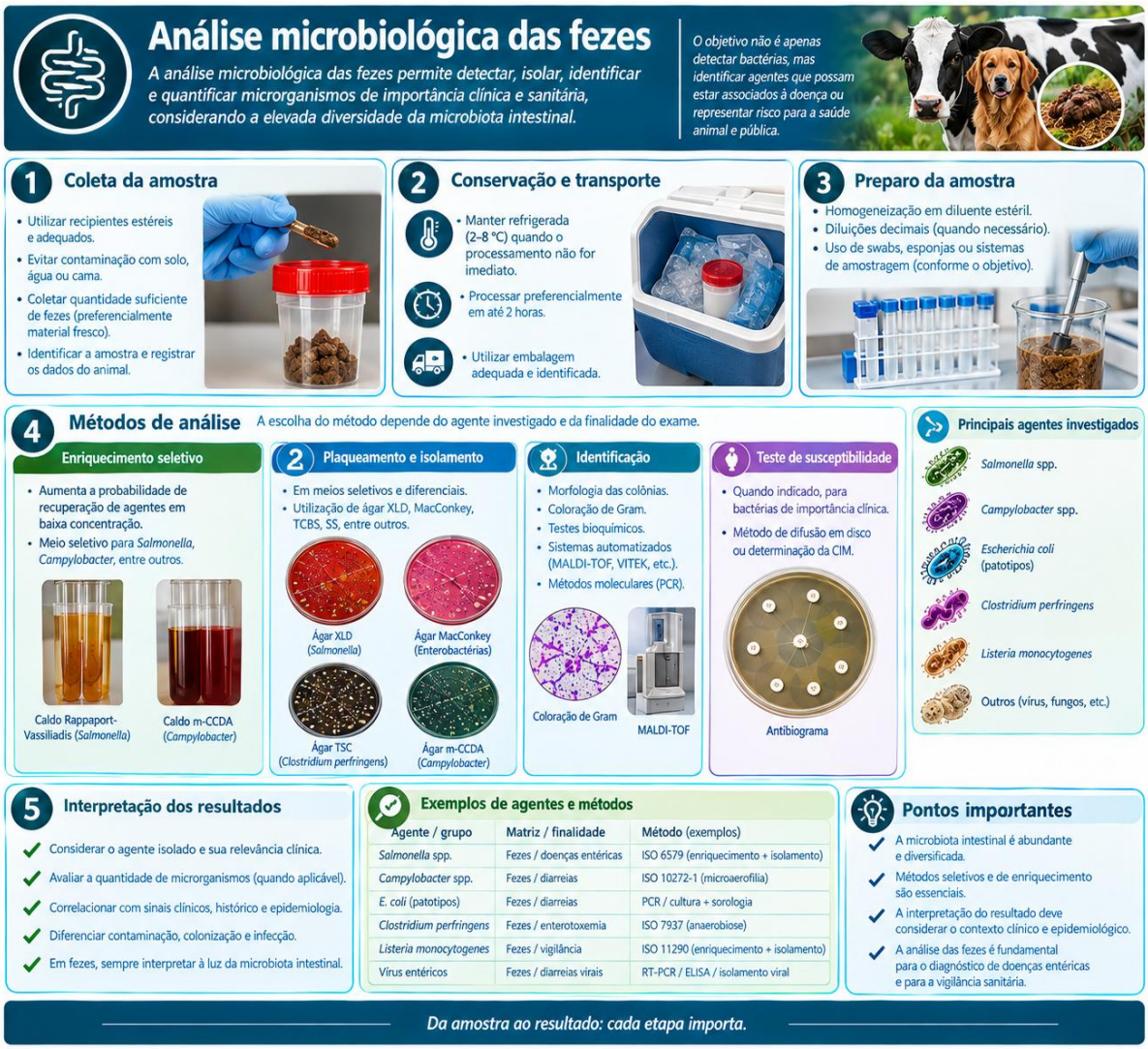


## 15.6 Análise microbiológica de lesões, exsudatos e secreções

Lesões cutâneas, abscessos, feridas, secreções auriculares, secreções oculares e outros materiais provenientes de tecidos moles estão entre as amostras mais frequentes da rotina microbiológica veterinária.

Nessas situações, a citologia e a microscopia direta podem fornecer informações rápidas e importantes. O material pode ser distribuído sobre uma lâmina e submetido à coloração de Gram ou a técnicas citológicas.

A observação de cocos, bacilos, leveduras, hifas e células inflamatórias auxilia na construção da hipótese diagnóstica.

Entretanto, a simples presença de microrganismos na superfície de uma lesão não significa necessariamente infecção. A observação de numerosos microrganismos associados a células inflamatórias ou localizados no interior de neutrófilos apresenta significado diferente da presença ocasional de organismos em uma superfície colonizada.

Quando indicada, a cultura bacteriana pode utilizar meios como ágar sangue e ágar MacConkey.

O ágar sangue permite o crescimento de diversos grupos bacterianos e possibilita observar características como hemólise. O ágar MacConkey atua como meio seletivo para diversos bacilos Gram-negativos e permite diferenciá-los de acordo com a fermentação da lactose.

Após o crescimento, realiza-se a coloração de Gram e a identificação. Nos cocos Gram-positivos, a catalase constitui uma importante etapa inicial. Estafilococos geralmente são catalase-positivos, podendo ser submetidos a testes adicionais, como coagulase ou métodos instrumentais.

Bacilos Gram-negativos podem ser avaliados por testes como oxidase, indol, urease, utilização de citrato, fermentação de carboidratos e outros ensaios selecionados conforme o grupo bacteriano.

Entre as provas bioquímicas utilizadas na identificação estão catalase, citrato, descarboxilação de aminoácidos, fermentação de carboidratos, indol, oxidase, redução de nitrato, urease, vermelho de metila e Voges-Proskauer.

Quando existe suspeita de infecção por anaeróbios, aspirados profundos e fragmentos de tecido são preferíveis aos swabs superficiais, e o material deve ser protegido da exposição excessiva ao oxigênio.

Nas suspeitas de infecção fúngica, o exame pode incluir microscopia direta e cultura em meios apropriados, como ágar Sabouraud. Pelos e escamas podem ser utilizados na investigação de dermatofitoses.

Em otites caninas, a citologia apresenta grande importância para a identificação de *Malassezia*, permitindo observar as leveduras e, simultaneamente, avaliar bactérias e células inflamatórias.

## 15.7 Análise microbiológica dos tecidos

Fragmentos de pulmão, fígado, baço, rim, linfonodos, cérebro, intestino, placenta e outros órgãos podem ser encaminhados para investigação microbiológica durante o diagnóstico de doenças infecciosas ou em exames de necropsia.

A qualidade da amostra é fundamental. Sempre que possível, a coleta deve ocorrer antes de extensa manipulação do órgão e deve incluir a região mais representativa da lesão.

Quando há possibilidade de realização de diferentes exames, o material deve ser adequadamente dividido. Uma porção pode ser destinada à cultura bacteriana, outra à histopatologia e outra à investigação molecular.

Esse cuidado é fundamental porque o material destinado à cultura não deve ser colocado em formol. A fixação inviabiliza a recuperação de microrganismos vivos e, consequentemente, impede determinadas análises microbiológicas.

A associação de diferentes métodos aumenta a capacidade diagnóstica. A cultura pode demonstrar a presença de uma bactéria viável, enquanto a histopatologia mostra a relação entre o agente e a lesão tecidual.

Técnicas como imuno-histoquímica e hibridização também podem demonstrar antígenos ou material genético em regiões específicas do tecido.

Na investigação de doenças virais, PCR e RT-PCR apresentam ampla aplicação. Dependendo da enfermidade, imunofluorescência e imuno-histoquímica também podem contribuir para demonstrar a presença do agente.

Os fungos sistêmicos podem igualmente ser pesquisados em tecidos. Hifas de *Aspergillus*, leveduras de *Cryptococcus* e estruturas relacionadas a *Histoplasma*, por exemplo, podem ser observadas por métodos histológicos e posteriormente investigadas por cultura ou técnicas moleculares.

Um princípio importante é que o isolamento de um fungo ambiental em cultura deve ser interpretado com cautela. Sua demonstração diretamente no tecido lesionado apresenta significado diferente, principalmente quando existe associação entre o agente e as alterações histopatológicas.

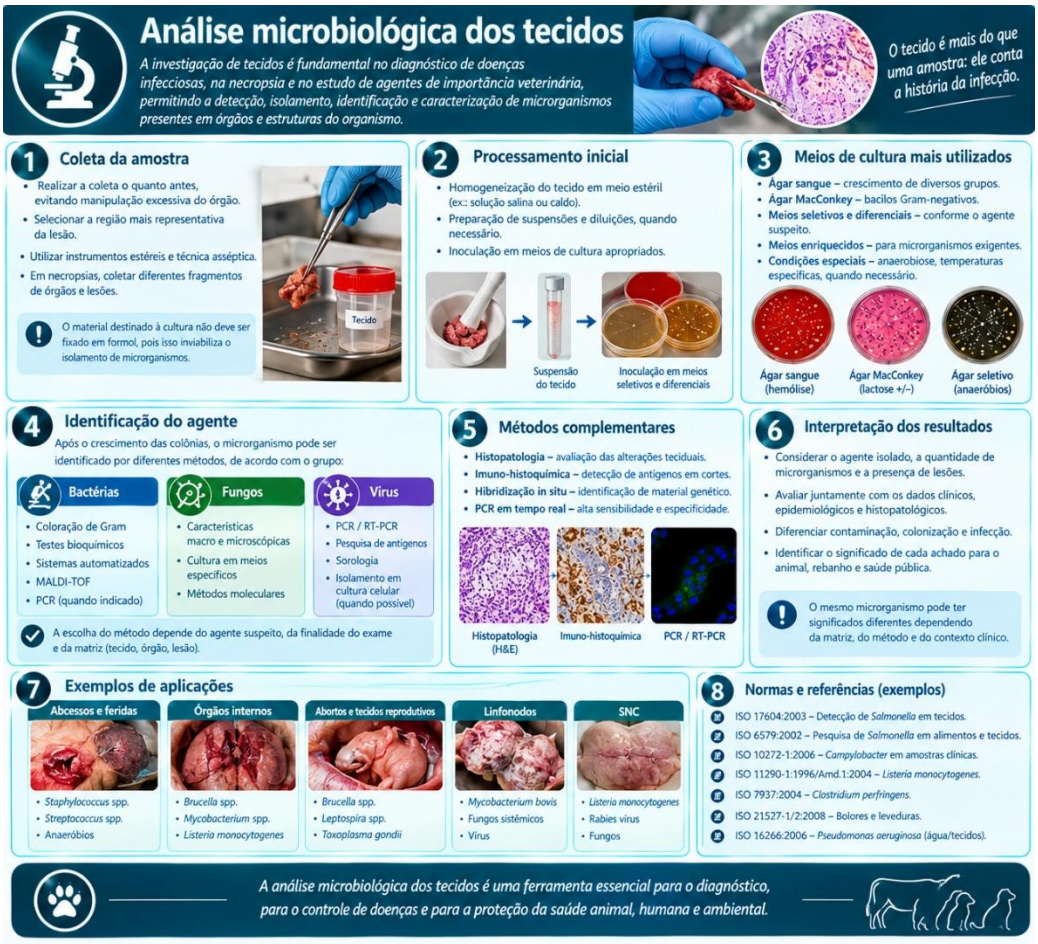

### 15.8 Análise microbiológica do leite

O leite apresenta importância especial na Medicina Veterinária porque pode ser analisado tanto como material clínico, especialmente na investigação da mastite, quanto como alimento, no contexto da qualidade e segurança dos produtos de origem animal. Essas duas finalidades não devem ser confundidas.

Na investigação da mastite, o objetivo é identificar o microrganismo associado ao processo inflamatório da glândula mamária. Após higienização adequada do teto, realiza-se a coleta do leite em recipiente estéril.

A amostra pode ser semeada em ágar sangue e outros meios complementares. Após incubação, as colônias são avaliadas, submetidas à coloração de Gram e identificadas por métodos bioquímicos, automatizados ou MALDI-TOF.

Entre os agentes que podem ser encontrados estão *Staphylococcus aureus*, outros estafilococos, *Streptococcus*, *Escherichia coli*, *Klebsiella* e diferentes microrganismos, cuja ocorrência deve ser interpretada considerando as características do rebanho e do processo infeccioso.

Após a identificação, pode ser realizado o teste de susceptibilidade aos antimicrobianos quando houver indicação clínica.

Quando o leite é analisado como alimento, entretanto, a finalidade e os métodos são diferentes. O material apresenta, por exemplo, a ISO 6888-1:1999/Amd.1:2003 para enumeração de estafilococos coagulase positivos em alimentos e rações, utilizando ágar Baird-Parker e confirmação posterior.

Também é apresentada a ISO 11059:2009 para enumeração de *Pseudomonas* em leite e produtos lácteos.

Essa diferença possui grande importância didática. Uma amostra de leite obtida de uma vaca com mastite e uma amostra de leite encaminhada para controle de qualidade podem conter o mesmo microrganismo, mas a pergunta microbiológica, o método empregado e a interpretação do resultado podem ser completamente diferentes.

# Análise microbiológica do leite

*Ferramenta essencial para o diagnóstico da mastite, controle da qualidade e segurança do leite.*

*Microrganismos no leite podem impactar a saúde do animal e a qualidade do produto.*

## 1 Coleta asséptica do leite para diagnóstico de mastite

- Higienizar o teto (antissepsia).
- Descartar os primeiros jatos de leite.
- Coletar em frasco estéril, sem tocar na borda interna.
- Manter refrigerado (2–8 °C) e encaminhar ao laboratório o mais rápido possível.

## 2 Processamento e semeadura

- Homogeneizar a amostra e preparar diluições, quando necessário.
- Semeadura em meio adequado (ex.: ágar sangue, MacConkey, entre outros).
- Incubação conforme o agente investigado (geralmente 24–48 h).

## 3 Identificação e confirmação dos agentes

- Avaliação das colônias e coloração de Gram.
- Testes bioquímicos e métodos moleculares (quando necessário).
- Confirmação do agente conforme a suspeita clínica e epidemiológica.

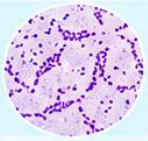

Exemplo: cocos Gram-positivos (Staphylococcus spp.).

## Exemplo de análise: ACCUMAST®

O sistema ACCUMAST® é uma ferramenta para triagem e diferenciação de agentes associados à mastite, com leitura direta das 4 seções da placa.

### Interpretação das seções

**Seção 1 – Coliformes e Proteus**
- Colônias típicas de coliformes e/ou *Proteus* spp.

**Seção 2 – Streptococcus**
- Colônias de estreptococos (ex.: *S. agalactiae, S. dysgalactiae*).

**Seção 3 – Staphylococcus**
- Colônias de estafilococos (ex.: *S. aureus*).

**Seção 4 – Confirmação para Streptococcus agalactiae**
- Reação de confirmação para *S. agalactiae*.

A placa **ACCUMAST®** orienta a diferenciação dos agentes, mas a confirmação é feita com testes complementares, quando necessário.

## 4 Antibiograma (quando indicado)

- Avaliar a susceptibilidade aos antimicrobianos para direcionar o tratamento e reduzir a resistência.

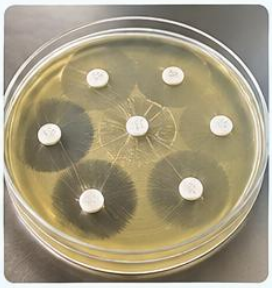

## 5 Interpretação integrada dos resultados

- Considerar o agente isolado, a quantidade de microrganismos e o padrão de crescimento.
- Avaliar em conjunto com:
  - CCS (contagem de células somáticas)
  - sinais clínicos
  - histórico do rebanho
- Diferenciar infecção, colonização e contaminação.

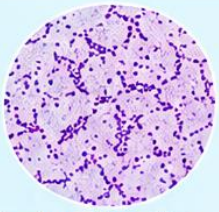

Exemplo: cocos Gram-positivos (Staphylococcus spp.).

## 6 Leite como alimento: qualidade e segurança

- Avaliar a qualidade microbiológica do leite e derivados.
- Atender aos padrões legais e às normas vigentes.
- Prevenir riscos à saúde pública e ao consumidor.

*Do diagnóstico ao controle, a microbiologia do leite contribui para a saúde animal, a qualidade do produto e a segurança alimentar.*

## 15.9 Análise microbiológica de alimentos

A análise microbiológica de alimentos começa pela obtenção de uma unidade analítica representativa. Como os microrganismos não se distribuem de maneira perfeitamente uniforme nos alimentos, a amostra precisa ser adequadamente homogeneizada antes da realização das análises.

A preparação pode envolver homogeneização, diluições decimais, utilização de swabs ou esponjas e posterior aplicação de técnicas quantitativas ou qualitativas.

A escolha da técnica depende da concentração esperada do microrganismo. Quando a população é suficientemente elevada, pode ser possível realizar contagem direta. Quando o microrganismo está presente em baixa concentração, uma etapa de enriquecimento pode ser necessária.

Contagem de microrganismos aeróbios mesófilos

As ISO 4833-1:2013 e ISO 4833-2:2013/Corr.1:2014 são apresentadas no material para contagem de microrganismos aeróbios mesófilos.

A primeira utiliza plaqueamento em profundidade, enquanto a segunda utiliza plaqueamento em superfície. A amostra é diluída e inoculada em meio de contagem, geralmente PCA, seguindo-se incubação e contagem das colônias.

O resultado fornece uma estimativa da população microbiana cultivável nas condições estabelecidas pelo método.

Essa análise é importante para avaliação das condições gerais de matéria-prima, processamento e manipulação. Entretanto, uma contagem elevada de microrganismos aeróbios mesófilos não constitui, isoladamente, uma identificação de determinado patógeno.

*Escherichia coli*

A ISO 7251:2005 utiliza a técnica do Número Mais Provável para enumeração de *E. coli* presuntiva em alimentos, rações e determinados ambientes de fabricação.

A metodologia envolve uma etapa presuntiva, seguida de transferência para meio seletivo e confirmação relacionada à produção de indol.

O resultado representa uma estimativa estatística da população e pode fornecer informações sobre as condições higiênico-sanitárias do alimento.

Estafilococos coagulase positivos

A ISO 6888-1:1999/Amd.1:2003 utiliza ágar Baird-Parker para enumeração de estafilococos coagulase positivos.

As colônias presuntivas são selecionadas e posteriormente submetidas à confirmação. Essa análise apresenta importância em alimentos de origem animal, uma vez que estafilococos podem alcançar o produto a partir de animais infectados, equipamentos ou manipuladores.

*Bacillus cereus*

A ISO 7932:2004 é apresentada para contagem presuntiva de *Bacillus cereus*.

O método utiliza ágar Manitol Gema de Ovo Polimixina (MYP). As colônias típicas são avaliadas de acordo com características como ausência de fermentação do manitol e produção de lecitinase, podendo posteriormente ser submetidas à confirmação.

*Clostridium perfringens*

Para *Clostridium perfringens*, a ISO 7937:2004 utiliza plaqueamento em ágar TSC e incubação em condições anaeróbias.

A interpretação deve considerar que a simples presença de clostrídios não possui o mesmo significado que uma população elevada em um alimento associado a um episódio de doença.

*Salmonella*

A pesquisa de *Salmonella* é qualitativa, tendo como objetivo determinar presença ou ausência.

A metodologia descrita utiliza pré-enriquecimento em Água Peptonada Tamponada, enriquecimentos seletivos, plaqueamento em XLD e meio complementar e posterior confirmação.

*Listeria monocytogenes*

A pesquisa qualitativa de *Listeria monocytogenes* é apresentada pela ISO 11290-1:1996/Amd.1:2004, enquanto sua enumeração utiliza a ISO 11290-2:1998/Amd.1:2004.

Na pesquisa qualitativa, a amostra é submetida a etapas de enriquecimento, incluindo Caldo Half-Fraser e Caldo Fraser, seguindo-se isolamento em meios diferenciais, como ALOA.

*Campylobacter*

A pesquisa de *Campylobacter* utiliza metodologia que considera suas necessidades fisiológicas específicas, incluindo condições microaerófilas e meios seletivos.

A ISO 10272-1:2006 é apresentada no material para detecção desse gênero.

Bolores e leveduras

A contagem de bolores e leveduras pode utilizar as ISO 21527-1:2008 e ISO 21527-2:2008, cuja escolha está relacionada à atividade de água do alimento.

A ISO 21527-1 é direcionada a alimentos com atividade de água superior a 0,95, enquanto a ISO 21527-2 é destinada àqueles com atividade de água igual ou inferior a 0,95.

A diferença demonstra que até mesmo dentro de um mesmo grupo de microrganismos a característica físico-química da matriz pode determinar o método laboratorial empregado.

## 15.10 Análise microbiológica da água

A água constitui uma matriz de grande importância para a Medicina Veterinária. Pode ser utilizada para dessedentação animal, limpeza de equipamentos, processamento de alimentos, higienização das instalações e diferentes etapas da produção animal e aquícola.

Como não seria viável pesquisar individualmente todos os microrganismos potencialmente presentes na água, sua qualidade microbiológica é frequentemente avaliada por meio de microrganismos indicadores, além da pesquisa direcionada de determinados agentes.

Entre as principais técnicas utilizadas encontram-se filtração em membrana, plaqueamento e Número Mais Provável.

Para contagem geral de microrganismos cultiváveis, o material apresenta a ISO 6222:1999. A metodologia fornece uma estimativa dos microrganismos capazes de crescer nas condições específicas do método.

Para *Escherichia coli* e coliformes totais, apresenta-se a ISO 9308-1:2014, baseada em filtração por membrana, especialmente para águas com baixa carga bacteriana.

Em uma abordagem típica, um volume de água é filtrado através de membrana com porosidade de 0,45 µm. Os microrganismos retidos são transferidos para meio cromogênico, permitindo posteriormente a leitura das colônias características.

O resultado é relacionado ao volume filtrado e pode ser expresso, conforme o método, em número de organismos por volume de água analisado.

Para enterococos intestinais, a ISO 7899-2:2000 também utiliza filtração em membrana e meio seletivo, seguida de confirmação.

A pesquisa de *Pseudomonas aeruginosa* pode utilizar a ISO 16266:2006, com filtração em membrana e cultivo em ágar Pseudomonas CN.

A água também pode ser investigada quanto à presença de *Clostridium perfringens*, utilizando-se a ISO 14189:2013, baseada em filtração em membrana e ágar TSC, com confirmação por fosfatase ácida.

Essas análises demonstram a importância da água não apenas como recurso ambiental, mas como componente diretamente relacionado à saúde animal, à produção de alimentos e à saúde pública.

## 15.11 Análises microbiológicas ambientais

O ambiente exerce papel fundamental na manutenção e disseminação dos microrganismos. Por isso, a microbiologia veterinária também investiga superfícies, equipamentos, utensílios, instalações, hospitais veterinários, áreas de criação e ambientes de processamento de alimentos.

A coleta pode ser realizada por swabs, esponjas estéreis, placas de contato e outros sistemas de amostragem, de acordo com a finalidade da investigação.

Quando o objetivo é quantificar microrganismos, uma área conhecida pode ser amostrada, o material recuperado em diluente e o resultado expresso em UFC por unidade de área.

Em ambientes de fabricação de alimentos, as ISO 4833-1 e ISO 4833-2 podem ser utilizadas para avaliação de microrganismos aeróbios mesófilos, enquanto a ISO

7251 contempla a pesquisa de *E. coli* presuntiva em determinados ambientes de fabricação ou manipulação.

A pesquisa de *Salmonella* também pode ser realizada em ambientes relacionados à produção de alimentos. Como a bactéria pode estar presente em pequenas quantidades, a análise utiliza etapas de pré-enriquecimento, enriquecimento seletivo e isolamento.

O monitoramento ambiental apresenta importância especial para *Listeria*. Ambientes úmidos, drenos, pisos, equipamentos e determinadas áreas de processamento podem favorecer a persistência do microrganismo. A análise ambiental permite identificar sua presença e orientar medidas de controle antes que ocorra contaminação do alimento.

Nos hospitais veterinários, a investigação ambiental pode ser realizada durante estudos epidemiológicos. Mesas, gaiolas, equipamentos, maçanetas e áreas de internação podem ser amostrados quando existe suspeita de circulação de determinado microrganismo.

A recuperação de perfis bacterianos semelhantes em pacientes e no ambiente pode levantar a hipótese de transmissão cruzada. Entretanto, a simples semelhança não demonstra, isoladamente, a direção ou a origem da transmissão. Essa conclusão exige investigação epidemiológica mais abrangente.

### 15.12 Pesquisa laboratorial de fungos

A investigação de fungos depende da natureza da amostra e da suspeita clínica.

Nas dermatofitoses, por exemplo, pelos, escamas e crostas podem ser submetidos à microscopia direta e posteriormente à cultura. A identificação considera características macroscópicas das colônias e estruturas microscópicas, como macroconídios, microconídios e hifas.

A cor ou o aspecto geral da colônia não devem ser utilizados isoladamente para identificação, pois diferentes fungos podem apresentar características macroscópicas semelhantes.

A citologia possui grande importância em determinadas infecções fúngicas. Em otites e dermatites, por exemplo, permite visualizar rapidamente leveduras de *Malassezia*, além de bactérias e células inflamatórias.

Na esporotricose felina, a citologia pode demonstrar numerosas estruturas leveduriformes, enquanto a cultura e métodos moleculares podem contribuir para confirmação e identificação.

Na criptococose, a cápsula característica pode ser demonstrada por técnicas microscópicas e a pesquisa do antígeno capsular apresenta importante aplicação diagnóstica.

Nas aspergiloses, secreções, tecidos e materiais diretamente relacionados às lesões podem ser submetidos a exame microscópico, cultura e métodos moleculares.

A análise micológica também pode ser aplicada a alimentos e rações. Nesses casos, a finalidade é diferente da investigação clínica. As ISO 21527-1 e ISO 21527-2 são utilizadas para contagem de bolores e leveduras conforme a atividade de água do alimento.

Portanto, embora os princípios básicos da cultura fúngica sejam semelhantes, a cultura de um fungo clínico e a contagem de bolores e leveduras em uma ração possuem objetivos, protocolos e critérios de interpretação distintos.

## 15.13 Pesquisa laboratorial de vírus

A Virologia apresenta uma particularidade fundamental: os vírus não possuem metabolismo independente capaz de permitir sua multiplicação em meios bacteriológicos convencionais.

Por esse motivo, sua investigação utiliza diferentes estratégias.

Os métodos podem ser classificados, de maneira geral, em diretos e indiretos.

Os métodos diretos procuram o próprio vírus ou seus componentes. Entre eles encontram-se PCR, RT-PCR, PCR quantitativa, pesquisa de antígenos, imunofluorescência, imuno-histoquímica e isolamento em cultura celular.

Os métodos indiretos investigam a resposta do hospedeiro, principalmente por meio da detecção de anticorpos. Entre eles estão ELISA, testes de neutralização e inibição da hemaglutinação.

Na parvovirose canina, por exemplo, as fezes podem ser submetidas à pesquisa de antígenos ou PCR. Na cinomose, a RT-PCR pode ser utilizada para investigação do RNA viral em determinadas amostras.

Na infecção pelo vírus da leucemia felina, a pesquisa de antígeno circulante apresenta aplicação clínica, enquanto na imunodeficiência viral felina a pesquisa de anticorpos é amplamente utilizada.

Em bovinos, a investigação do vírus da diarreia viral bovina pode envolver métodos moleculares, pesquisa de antígeno e sorologia.

A escolha da amostra também é fundamental. Dependendo da doença, o vírus pode ser pesquisado em sangue, secreções, fezes, tecidos ou outros materiais.

Em enfermidades de importância sanitária oficial, como raiva, influenza aviária e determinadas doenças de produção, o diagnóstico deve seguir os métodos estabelecidos pelos laboratórios de referência e pelas autoridades sanitárias competentes.

Isso ocorre porque um método biologicamente capaz de detectar um agente não é necessariamente suficiente para um programa oficial de vigilância. É necessário que o procedimento esteja adequadamente validado e reconhecido para aquela finalidade.

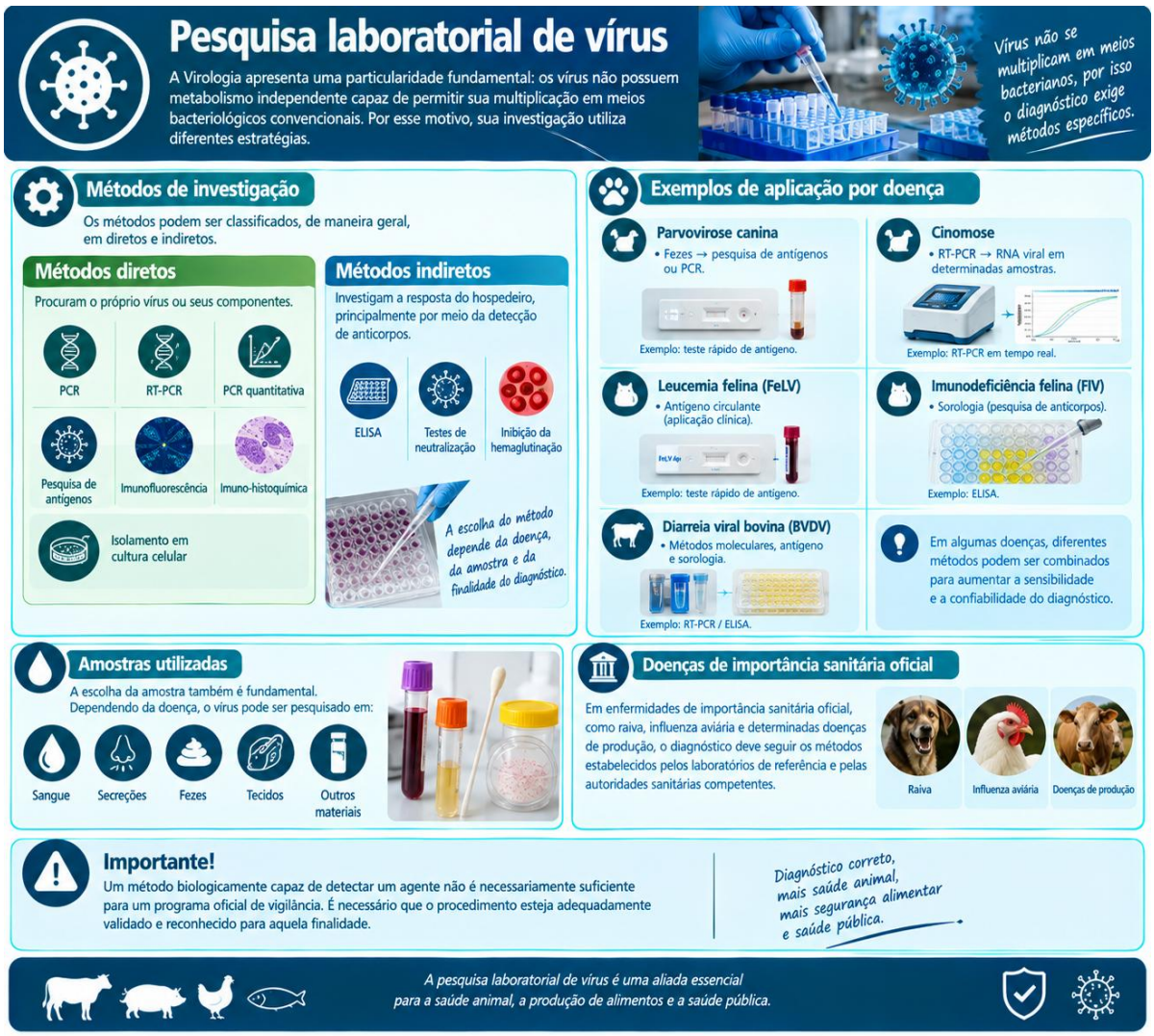


## 15.14 Identificação bacteriana e testes bioquímicos

Após o isolamento de uma bactéria, a identificação geralmente começa pela observação das características da colônia e pela coloração de Gram.

A partir dessas informações, selecionam-se testes adicionais capazes de diferenciar grupos bacterianos.

A catalase detecta a capacidade de determinadas bactérias de degradar o peróxido de hidrogênio. A oxidase investiga componentes associados à cadeia respiratória. A urease demonstra a capacidade de hidrolisar ureia, enquanto o teste de indol avalia a produção de indol a partir do metabolismo do triptofano.

Outros testes, como utilização de citrato, fermentação de carboidratos, redução de nitrato e descarboxilação de aminoácidos, complementam o perfil metabólico.

A combinação dos resultados permite construir um perfil fenotípico que auxilia na identificação do organismo.

Entre os testes tradicionalmente utilizados encontram-se:

- catalase;
- oxidase;
- indol;
- urease;
- citrato;
- redução de nitrato;
- fermentação de carboidratos;
- descarboxilação de aminoácidos;
- vermelho de metila;
- Voges-Proskauer.

Embora sistemas automatizados e métodos como MALDI-TOF possam reduzir a necessidade de vários testes bioquímicos individuais, compreender os princípios metabólicos continua sendo fundamental para o estudante de Microbiologia Veterinária.

O conhecimento dos testes permite compreender por que uma bactéria apresenta determinado perfil laboratorial e auxilia na interpretação de resultados obtidos por sistemas automatizados.

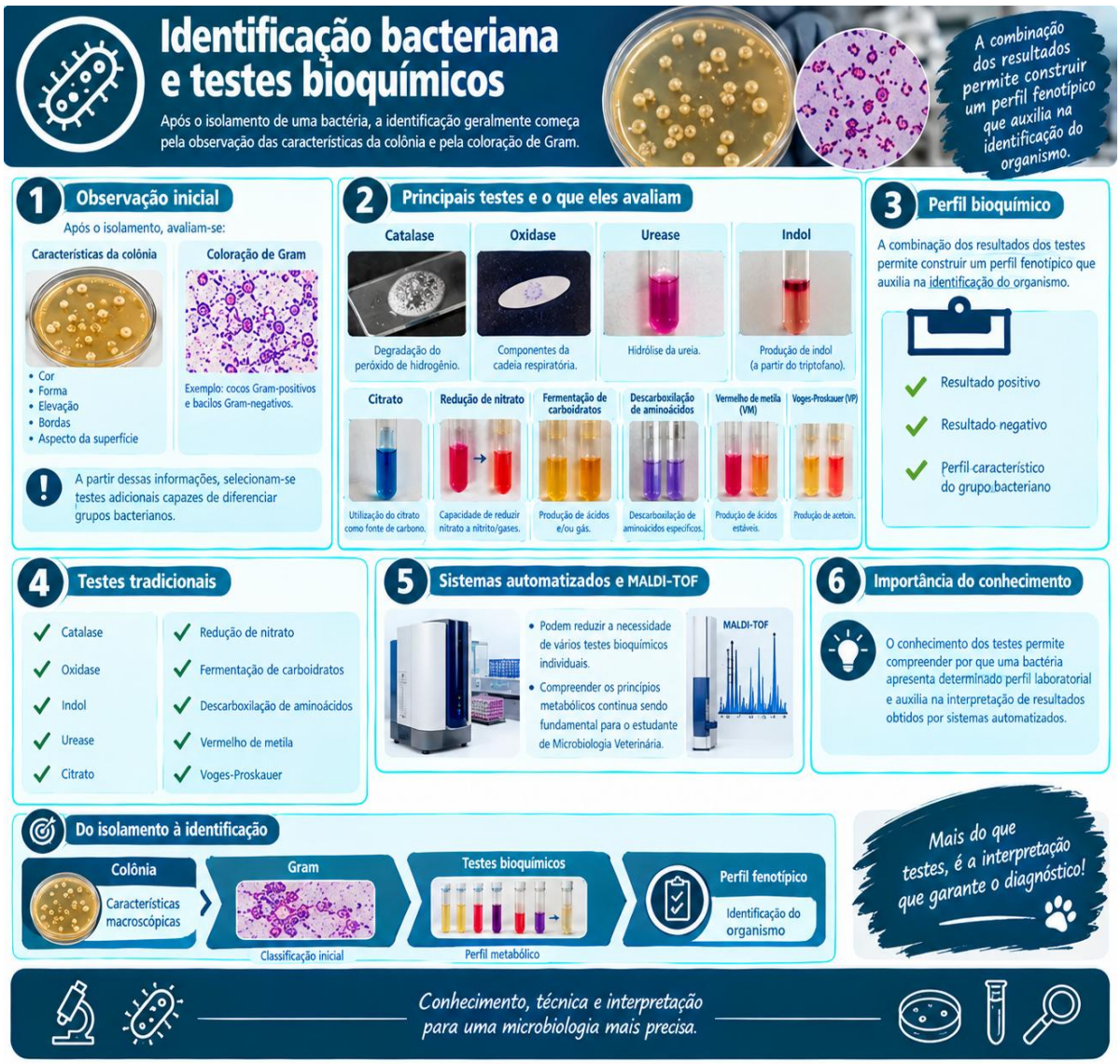


## 15.15 Teste de susceptibilidade aos antimicrobianos

O teste de susceptibilidade aos antimicrobianos, conhecido rotineiramente como antibiograma, tem como finalidade avaliar a resposta de uma bactéria isolada a diferentes agentes antimicrobianos.

O método de difusão em disco utiliza uma suspensão bacteriana padronizada, distribuída sobre a superfície de um meio apropriado. Sobre esse meio são colocados discos contendo quantidades conhecidas de antimicrobianos.

Após incubação, observa-se a formação de halos de inibição ao redor dos discos. Os diâmetros obtidos são interpretados segundo critérios padronizados.

Outra metodologia importante é a determinação da concentração inibitória mínima (CIM), que corresponde à menor concentração do antimicrobiano capaz de impedir o crescimento bacteriano visível nas condições estabelecidas pelo método.

O antibiograma, entretanto, não deve ser realizado de maneira indiscriminada para qualquer bactéria recuperada.

Antes de interpretar o resultado como ferramenta terapêutica, é necessário estabelecer se o microrganismo isolado apresenta provável participação no processo infeccioso. Uma bactéria contaminante ou pertencente à microbiota normal pode produzir um resultado laboratorial verdadeiro, mas sem significado clínico para aquele processo.

Além disso, a escolha do tratamento não depende exclusivamente da classificação laboratorial de susceptibilidade. O médico-veterinário deve considerar a espécie animal, o local da infecção, a distribuição do fármaco no organismo, a farmacocinética, possíveis contraindicações e, em animais de produção, os períodos de carência e a legislação aplicável.

Dessa forma, o antibiograma é uma ferramenta de apoio à decisão clínica, e não um substituto da avaliação veterinária.

## 15.16 Interpretação integrada dos resultados microbiológicos

Uma das competências mais importantes do profissional que trabalha com microbiologia é compreender que nenhum resultado laboratorial deve ser interpretado isoladamente.

Uma cultura positiva em uma lesão superficial pode representar colonização. Uma cultura negativa não exclui necessariamente uma infecção, especialmente quando o animal recebeu antimicrobianos antes da coleta ou quando o agente apresenta exigências específicas de crescimento.

Da mesma forma, uma PCR positiva demonstra a presença de material genético compatível com o alvo pesquisado, mas não necessariamente demonstra a presença de microrganismos viáveis.

A detecção de anticorpos pode indicar exposição anterior, resposta imunológica ou vacinação, dependendo do agente, do teste utilizado e do contexto clínico.

Em alimentos, uma contagem elevada de determinado microrganismo deve ser comparada com o parâmetro estabelecido para aquela matriz e finalidade. O número obtido somente adquire significado quando associado ao critério de interpretação adequado.

A importância da matriz pode ser demonstrada pelo exemplo de *Escherichia coli*.

A recuperação de *E. coli* em uma amostra de urina obtida por cistocentese, especialmente quando acompanhada de sinais clínicos e alterações urinárias compatíveis, pode apresentar grande importância diagnóstica.

Nas fezes, entretanto, a mesma bactéria pode representar simplesmente parte da microbiota intestinal.

Na água, sua detecção pode ser utilizada como indicador de contaminação fecal. Em alimentos, pode ser pesquisada ou enumerada conforme métodos destinados àquela matriz.

Portanto, a bactéria é a mesma, mas o significado microbiológico é diferente.

Essa é uma das principais mensagens deste capítulo:

A análise microbiológica é determinada pela combinação entre agente, amostra e objetivo do exame.

Conhecer o nome do microrganismo não é suficiente. O profissional precisa compreender onde o agente foi encontrado, por que estava sendo pesquisado, qual método foi empregado e quais são as limitações daquela metodologia.

### 15.17 Considerações finais

As análises microbiológicas representam uma das áreas da Microbiologia Veterinária em que os conhecimentos fundamentais sobre os microrganismos se transformam diretamente em ferramentas de diagnóstico, vigilância e controle.

Conceitos como estrutura bacteriana, metabolismo, necessidades nutricionais, crescimento, genética, fisiologia dos fungos e multiplicação viral deixam de ser apenas conteúdos teóricos quando o profissional precisa decidir qual amostra coletar, como conservá-la e qual método utilizar para demonstrar determinado agente.

Os métodos microbiológicos funcionam justamente porque exploram características biológicas dos microrganismos. Os meios seletivos aproveitam diferenças fisiológicas; os meios diferenciais permitem reconhecer determinadas atividades metabólicas; a coloração de Gram explora diferenças estruturais da parede celular; o enriquecimento favorece determinados organismos; a PCR reconhece sequências específicas de ácidos nucleicos; e os testes imunológicos utilizam a especificidade das interações entre antígenos e anticorpos.

A padronização acrescenta outra dimensão à qualidade microbiológica. Métodos estabelecidos por organizações e sistemas normativos permitem maior reprodutibilidade, comparabilidade e confiabilidade dos resultados, desde que sejam utilizados dentro de seu campo de aplicação.

Entretanto, conhecer uma norma não significa apenas memorizar seu número. O profissional precisa compreender qual é a matriz para a qual o método foi desenvolvido, qual microrganismo está sendo pesquisado, se o procedimento é qualitativo ou quantitativo e qual é a finalidade da análise.

Na Medicina Veterinária, essa capacidade é particularmente importante porque o laboratório trabalha com uma enorme diversidade de materiais.

Sangue exige cuidados rigorosos de assepsia e pode ser destinado à hemocultura ou à investigação molecular e imunológica.

Urina precisa ser interpretada considerando a forma de coleta e a possibilidade de contaminação.

Fezes apresentam elevada carga microbiana e exigem métodos direcionados para a recuperação de determinados agentes.

Tecidos devem representar adequadamente a lesão e podem ser destinados simultaneamente à cultura, histopatologia e investigação molecular.

Leite pode ser investigado como material clínico na mastite ou como alimento no controle da qualidade microbiológica.

Alimentos e rações exigem métodos quantitativos e qualitativos específicos, de acordo com o microrganismo e a finalidade.

Água pode ser avaliada por indicadores microbiológicos e métodos de filtração, entre outras técnicas.

Ambientes podem ser investigados por swabs, esponjas e métodos direcionados, principalmente quando existe interesse em identificar fontes de contaminação ou persistência de microrganismos.

Fungos exigem estratégias próprias de microscopia, cultura e, quando necessário, métodos imunológicos ou moleculares.

Vírus dependem de métodos que considerem sua natureza intracelular, incluindo técnicas moleculares, imunológicas e, em situações específicas, cultura celular.

Assim, o verdadeiro domínio da análise microbiológica não consiste em memorizar uma lista de meios de cultura ou testes bioquímicos. Consiste em desenvolver a capacidade de raciocinar microbiologicamente.

O profissional deve ser capaz de perguntar:

Qual é o agente suspeito?

Qual é a amostra mais representativa?

Como essa amostra deve ser coletada e conservada?

Qual método apresenta maior possibilidade de detectar o agente?

O resultado demonstra presença, quantidade, viabilidade ou apenas material genético?

Qual é o significado desse resultado para aquele animal, rebanho, alimento, ambiente ou população?

É essa sequência de raciocínio que transforma o laboratório microbiológico em uma ferramenta efetiva de diagnóstico, vigilância epidemiológica, controle de doenças, segurança dos alimentos, controle sanitário e proteção da saúde animal e humana.

# CAPÍTULO 16 - CONSIDERAÇÕES FINAIS

Ao concluir o estudo da Microbiologia Veterinária, torna-se evidente que compreender os microrganismos significa muito mais do que conhecer nomes de bactérias, fungos e vírus associados às doenças dos animais. A Microbiologia constitui uma ciência de conexões: conecta moléculas às células, células aos organismos, microrganismos aos hospedeiros, indivíduos às populações e animais ao ambiente. É justamente essa capacidade de estabelecer relações que transforma o conhecimento microbiológico em uma das bases fundamentais da formação do médico-veterinário.

Ao longo desta obra, o estudante percorreu diferentes níveis de organização biológica. Partiu dos conceitos fundamentais da Microbiologia, passou pela organização das células procarióticas e eucarióticas, aprofundou-se na Bacteriologia, estudou metabolismo, nutrição, genética e crescimento microbiano e,

posteriormente, avançou para os principais grupos de bactérias de importância veterinária. Na sequência, foram abordados os fungos, as micoses, os vírus e as principais doenças virais. A microbiologia aplicada aos alimentos, à água e ao ambiente ampliou essa perspectiva, enquanto os capítulos sobre Saúde Única e análises microbiológicas demonstraram como o conhecimento adquirido pode ser transformado em ferramentas práticas de diagnóstico, prevenção e controle.

Essa trajetória não foi construída de maneira aleatória. Existe uma continuidade entre os conteúdos. A estrutura de uma célula determina parte de suas funções; suas características metabólicas condicionam seu crescimento; o material genético determina e modifica suas características; o crescimento influencia a formação de populações; essas populações interagem com o hospedeiro e o ambiente; e essas interações podem resultar em colonização, equilíbrio, infecção ou doença. Compreender essa sequência é muito mais importante do que memorizar informações isoladas.

A anatomia funcional dos microrganismos, estudada no início da obra, fornece uma das primeiras chaves para essa compreensão. A parede celular, a membrana, a cápsula, os flagelos, as fímbrias, os ribossomos e outras estruturas não são simplesmente componentes que devem ser identificados em uma figura. Cada estrutura desempenha funções que podem influenciar a sobrevivência, a aderência, a motilidade, a interação com o sistema imunológico e a resposta aos agentes antimicrobianos.

Da mesma maneira, as diferenças entre bactérias Gram-positivas e Gram-negativas deixam de ser apenas uma classificação laboratorial quando o estudante compreende suas bases estruturais. A parede celular, a membrana externa e seus componentes ajudam a explicar diferenças fisiológicas, imunológicas e farmacológicas. O mesmo princípio pode ser aplicado aos fungos: sua organização eucariótica, a composição da parede celular e a presença de ergosterol na membrana ajudam a compreender tanto sua biologia quanto as estratégias utilizadas para seu controle.

O estudo do metabolismo e da nutrição bacteriana acrescenta uma nova dimensão a essa compreensão. Os microrganismos precisam obter energia e matéria para crescer, reproduzir-se e responder às condições ambientais. Glicólise, respiração, fermentação, oxidação e redução não devem ser vistos apenas como sequências

bioquímicas, mas como processos que permitem às células sobreviver em diferentes ambientes.

Essa diversidade metabólica explica, em parte, a enorme capacidade de adaptação dos microrganismos. Alguns encontram condições favoráveis no trato gastrointestinal; outros colonizam pele e mucosas; determinados organismos sobrevivem em água, solo ou matéria orgânica; outros encontram oportunidades em tecidos lesionados ou em ambientes hospitalares. Assim, conhecer o metabolismo microbiano ajuda a compreender onde os microrganismos vivem, como crescem e por que determinados ambientes favorecem sua permanência.

A genética bacteriana mostrou que essas características não são imutáveis. As populações microbianas estão sujeitas a mutações, recombinações e transferência horizontal de genes. Transformação, transdução e conjugação demonstram que bactérias podem adquirir novas características e incorporá-las às suas populações. Plasmídeos e outros elementos genéticos móveis podem participar da disseminação de genes relacionados à resistência aos antimicrobianos, fatores de virulência e adaptação.

Essa capacidade de mudança possui consequências diretas para a Medicina Veterinária. Uma população bacteriana submetida a uma determinada pressão seletiva pode apresentar mudanças em sua composição, favorecendo indivíduos com características que lhes permitam sobreviver. A resistência antimicrobiana é um dos exemplos mais importantes desse processo.

Por isso, compreender resistência não significa simplesmente decorar mecanismos como produção de enzimas, alteração de alvos, redução da permeabilidade ou sistemas de efluxo. É necessário compreender o fenômeno como parte da evolução das populações microbianas. O uso inadequado de antimicrobianos pode exercer pressão seletiva, enquanto elementos genéticos móveis podem favorecer a disseminação de determinadas características entre bactérias.

Essa perspectiva reforça que o uso racional de antimicrobianos não é apenas uma questão terapêutica. Ele está relacionado à epidemiologia, à prevenção de doenças, ao diagnóstico microbiológico, à biossegurança e à Saúde Única.

O crescimento microbiano amplia ainda mais essa perspectiva. Uma célula isolada possui pouca relevância populacional, mas sucessivas divisões podem resultar em populações extremamente numerosas. Temperatura, pH, disponibilidade de

nutrientes, oxigênio e atividade de água influenciam diretamente esse processo. A compreensão das fases da curva de crescimento permite interpretar fenômenos que ocorrem tanto em culturas laboratoriais quanto em alimentos, ambientes e processos infecciosos.

Nesse contexto, os biofilmes demonstram que os microrganismos não vivem necessariamente como células isoladas. Eles podem aderir a superfícies, produzir uma matriz extracelular e estabelecer comunidades com características fisiológicas próprias. Essa organização ajuda a explicar a persistência de determinados microrganismos em tecidos, equipamentos, superfícies e ambientes hospitalares.

O estudo dos principais gêneros bacterianos de importância veterinária permitiu aplicar esses conhecimentos a organismos concretos. *Staphylococcus*, *Streptococcus*, *Escherichia*, *Salmonella*, *Bacillus*, *Clostridium*, *Pasteurella*, *Brucella*, *Leptospira*, *Mycobacterium*, *Mycoplasma* e outros gêneros apresentam características biológicas distintas e, consequentemente, exigem diferentes estratégias de diagnóstico, prevenção e controle.

Entretanto, uma das principais lições da Bacteriologia é que a presença de um microrganismo não deve ser automaticamente interpretada como doença.

O organismo animal mantém contato permanente com comunidades microbianas. Pele, cavidade oral, trato gastrointestinal, trato respiratório e outras regiões abrigam microrganismos que podem participar da manutenção do equilíbrio fisiológico. Algumas dessas populações exercem funções metabólicas, contribuem para a proteção contra determinados agentes e participam da interação com o sistema imunológico.

A relação entre microrganismo e hospedeiro, portanto, não pode ser dividida simplesmente entre “benéfico” e “patogênico”. Um microrganismo associado ao hospedeiro pode tornar-se oportunista diante de alterações das barreiras naturais, imunossupressão ou mudanças no ambiente. Da mesma forma, a presença de um agente potencialmente patogênico não determina, isoladamente, a ocorrência de doença.

A manifestação clínica resulta da interação entre agente, hospedeiro e ambiente.

Esse princípio é fundamental para compreender a patogênese. Características do microrganismo, como adesão, invasão, produção de toxinas, aquisição de nutrientes

e evasão da resposta imune, interagem com fatores relacionados ao hospedeiro, como idade, estado imunológico, genética, nutrição e condições fisiológicas. O ambiente, por sua vez, pode modificar as oportunidades de exposição e transmissão.

A Micologia acrescenta outra perspectiva a esse sistema. Fungos apresentam organização e estratégias biológicas próprias, podendo atuar como decompositores, colonizadores, agentes oportunistas ou patógenos. As diferentes formas de crescimento — leveduras, bolores e formas dimórficas — estão relacionadas às condições ambientais e à interação com o hospedeiro.

O estudo das micoses demonstrou ainda que diferentes mecanismos podem produzir problemas de importância veterinária. Em uma micose, o próprio fungo participa do processo infeccioso; em uma micotoxicose, o problema pode estar relacionado à exposição a metabólitos produzidos pelo fungo em alimentos ou rações. Essa distinção é fundamental porque modifica completamente as estratégias de diagnóstico, prevenção e controle.

A Virologia introduziu outro nível de complexidade. Os vírus não possuem organização celular e dependem da maquinaria das células hospedeiras para sua multiplicação. Sua estrutura reduzida, associada à elevada capacidade de utilização dos mecanismos celulares, permite que diferentes vírus estabeleçam relações altamente específicas com determinados hospedeiros e tecidos.

Essa característica explica, em parte, a importância do diagnóstico e da prevenção das enfermidades virais. Em muitas situações, as possibilidades terapêuticas são limitadas, enquanto medidas como vacinação, isolamento, quarentena, biossegurança e vigilância epidemiológica possuem papel central.

A análise das doenças virais também mostrou que o diagnóstico não deve ser entendido como uma simples busca pelo agente. A escolha da amostra, o momento da coleta, o método utilizado e a interpretação do resultado são partes de um mesmo processo. PCR, RT-PCR, pesquisa de antígenos, sorologia e outros métodos respondem a perguntas diferentes e devem ser escolhidos de acordo com a finalidade da investigação.

Essa mesma lógica foi retomada no estudo das análises microbiológicas aplicadas à Medicina Veterinária. A amostra, o agente e a pergunta diagnóstica precisam estar corretamente relacionados.

Uma bactéria encontrada em uma lesão não possui necessariamente o mesmo significado que a mesma espécie encontrada em sangue, urina, leite, alimento ou água. *Escherichia coli* pode representar parte da microbiota intestinal, indicar contaminação fecal em determinada matriz ou estar associada a um processo infeccioso, dependendo do contexto.

Portanto, interpretar microbiologia significa ir além da identificação do organismo.

É necessário perguntar:

Onde o microrganismo foi encontrado?

Como a amostra foi coletada?

Qual método foi utilizado?

O método detecta presença, quantidade, material genético ou microrganismo viável?

Qual é a relação desse achado com o quadro clínico ou sanitário?

Esse raciocínio é uma das competências mais importantes que o estudante deve levar consigo após o término da disciplina.

A microbiologia aplicada aos alimentos e à água ampliou essa compreensão para além do indivíduo. Carne, leite, ovos, pescado, mel, derivados e outros produtos de origem animal podem constituir interfaces entre produção, ambiente e consumidor. A qualidade microbiológica desses produtos depende de uma sequência de eventos que começa antes do processamento e continua até o consumo.

A saúde do animal, a qualidade da água, as condições de ordenha, higiene, manipulação, armazenamento, processamento e transporte estão interligadas. Assim, o controle microbiológico de um alimento não começa no laboratório; começa na prevenção da contaminação ao longo da cadeia produtiva.

O mesmo princípio se aplica à água. Ela participa da dessedentação dos animais, da higienização, do processamento de alimentos e de diferentes atividades produtivas. Sua qualidade microbiológica pode influenciar diretamente a saúde animal e a segurança dos produtos obtidos.

A Microbiologia Ambiental acrescenta outra dimensão a esse sistema. Os microrganismos estão presentes no solo, na água, no ar, nos resíduos, nos alimentos e nas superfícies. Participam da decomposição e dos ciclos biogeoquímicos e

contribuem para a manutenção dos ecossistemas. Ao mesmo tempo, determinados ambientes podem funcionar como reservatórios ou vias de disseminação de agentes infecciosos.

Essa compreensão conduz naturalmente ao conceito de Saúde Única.

A Saúde Única não representa simplesmente a união entre Medicina Humana, Medicina Veterinária e Ciências Ambientais. Ela representa uma forma de compreender problemas biológicos que não respeitam fronteiras entre espécies, ambientes ou áreas profissionais.

Zoonoses, resistência antimicrobiana, segurança dos alimentos, qualidade da água, doenças transmitidas por vetores e emergência de agentes infecciosos demonstram que determinados problemas precisam ser analisados considerando simultaneamente animais, seres humanos e ambiente.

Nesse cenário, a Medicina Veterinária ocupa uma posição estratégica. O médico-veterinário atua na clínica, na produção animal, na inspeção de produtos, na vigilância epidemiológica, nos laboratórios, na saúde pública, na pesquisa e em diferentes áreas relacionadas ao ambiente.

O conhecimento microbiológico fornece a base científica para essas diferentes atuações.

Por isso, o objetivo de uma formação sólida em Microbiologia Veterinária não deve ser formar profissionais capazes apenas de reconhecer agentes etiológicos. Deve formar profissionais capazes de interpretar fenômenos microbiológicos e transformá-los em decisões fundamentadas.

Essa capacidade será necessária diante de desafios que continuarão a modificar a Medicina Veterinária. A resistência aos antimicrobianos, as alterações dos sistemas de produção, a intensificação da circulação de animais e pessoas, as mudanças ambientais, a emergência de novos agentes e o desenvolvimento de métodos diagnósticos cada vez mais sensíveis exigirão profissionais capazes de integrar conhecimentos de diferentes áreas.

As ferramentas podem mudar. Novas técnicas moleculares podem substituir métodos antigos; novos sistemas automatizados podem modificar a rotina laboratorial; novos agentes podem ser identificados; novas variantes podem surgir. Entretanto, os princípios fundamentais permanecem.

Estrutura, metabolismo, genética, crescimento, interação com o hospedeiro, evolução e ecologia continuam sendo as bases para compreender o mundo microbiano.

Essa talvez seja uma das principais mensagens que esta obra pretende deixar.

O conhecimento microbiológico não deve ser utilizado apenas para responder à pergunta “qual é o microrganismo?”. Deve permitir avançar para perguntas mais importantes:

Como ele chegou até aqui?

Como conseguiu sobreviver?

Como interage com o hospedeiro?

Como se dissemina?

Quais condições favorecem seu crescimento?

Pode ser controlado?

Quais consequências sua presença produz para o animal, para outros animais, para o ambiente e para a população humana?

Quando o estudante passa a formular essas perguntas, a Microbiologia deixa de ser uma coleção de informações e transforma-se em uma ferramenta de raciocínio.

É também nesse ponto que a Microbiologia Veterinária se aproxima da prática profissional. Um médico-veterinário que compreende os mecanismos de transmissão pode atuar na prevenção; aquele que compreende o crescimento microbiano pode interpretar melhor processos de contaminação; aquele que conhece a genética bacteriana consegue compreender a emergência da resistência; aquele que domina os princípios diagnósticos consegue selecionar melhor as amostras e interpretar os resultados; aquele que compreende a Saúde Única consegue reconhecer que uma infecção animal pode ter consequências muito além do indivíduo acometido.

A formação microbiológica, portanto, não termina quando o estudante aprende os principais agentes, métodos ou doenças. Ela se completa quando esses conhecimentos passam a funcionar de maneira integrada.

O mundo microbiano é invisível a olho nu, mas suas consequências são observáveis em praticamente todos os níveis da vida. Microrganismos participam da digestão, da

decomposição, da produção de alimentos, da reciclagem de nutrientes, da manutenção dos ecossistemas, das relações com os hospedeiros e dos processos infecciosos. Uma parcela produz doenças, enquanto muitas outras formas de vida microbiana desempenham funções essenciais para a manutenção dos sistemas biológicos.

Essa diversidade também lembra que os microrganismos não devem ser compreendidos apenas como inimigos a serem eliminados. Eles fazem parte da própria organização da vida. O desafio da Medicina Veterinária consiste em compreender quando uma relação é equilibrada, quando ela se torna prejudicial e quais intervenções são capazes de restaurar ou preservar esse equilíbrio.

Ao longo deste livro, a Microbiologia foi apresentada justamente sob essa perspectiva: como uma ciência que atravessa diferentes escalas e conecta diferentes áreas do conhecimento.

Da molécula à célula.

Da célula à população.

Da população ao hospedeiro.

Do hospedeiro ao ambiente.

Do ambiente às populações animais e humanas.

Essa continuidade explica por que um fenômeno aparentemente restrito ao laboratório pode adquirir importância clínica, produtiva, epidemiológica ou ambiental.

Um gene de resistência pode alterar o comportamento de uma bactéria. Uma bactéria resistente pode persistir em um animal. O animal pode disseminar esse microrganismo para outros indivíduos. A bactéria pode alcançar alimentos, água ou ambiente. E, em determinadas circunstâncias, essa característica pode adquirir relevância para a saúde pública.

Da mesma forma, uma alteração ambiental pode modificar a distribuição de determinados hospedeiros ou vetores, alterar oportunidades de contato e influenciar a ocorrência de doenças.

A escala muda, mas os princípios microbiológicos permanecem conectados.

É por essa razão que a Microbiologia ocupa uma posição tão importante na formação do médico-veterinário. Ela oferece instrumentos para compreender doenças, mas também para preveni-las; permite identificar agentes, mas também investigar suas vias de transmissão; auxilia no tratamento, mas também orienta o uso responsável de antimicrobianos; contribui para a saúde animal, mas também participa da proteção dos alimentos, da água, do ambiente e da saúde humana.

Ao chegar ao final desta obra, espera-se que o estudante não veja mais a Microbiologia como um conjunto de capítulos independentes. Bacteriologia, Micologia, Virologia, metabolismo, genética, crescimento, alimentos, água, ambiente, diagnóstico e Saúde Única fazem parte de uma mesma rede de conhecimentos.

Essa visão integrada é o verdadeiro propósito da Microbiologia Veterinária.

O microrganismo pode ser microscópico, mas os processos que ele desencadeia podem alcançar um animal, um rebanho, uma propriedade, uma indústria, uma comunidade ou um ecossistema inteiro. Compreender essa relação é compreender uma das dimensões mais importantes da Medicina Veterinária contemporânea.

Assim, este livro termina onde a prática profissional começa: na capacidade de observar, questionar, interpretar e intervir de maneira cientificamente fundamentada.

A Microbiologia continuará evoluindo, novos agentes serão descobertos, novas tecnologias serão desenvolvidas e novas perguntas surgirão. Entretanto, o profissional que compreender os princípios fundamentais estará preparado não apenas para reconhecer aquilo que já conhece, mas também para entender aquilo que ainda será descoberto.

E essa é, talvez, a maior contribuição da Microbiologia para a formação veterinária: ensinar que, por trás de cada cultura, cada célula, cada lesão, cada resultado laboratorial e cada doença infecciosa, existe uma complexa interação entre microrganismo, hospedeiro, ambiente e tempo.

Compreender essas interações é compreender a própria lógica da vida microscópica — e, por consequência, uma parte essencial da saúde dos animais, das pessoas e dos ecossistemas.

# REFERÊNCIAS BIBLIOGRÁFICAS

LENZI, Mara Rúbia. **Microbiologia.** São Paulo: Smartbook, 2023.

McVEY, D. S.; KENNEDY, M.; CHENGAPPA, M. M. **Microbiologia Veterinária.** 3. ed. Rio de Janeiro: Guanabara Koogan, 2017.

PELCZAR JÚNIOR, M. J.; CHAN, E. C. S.; KRIEG, N. R. **Microbiologia: conceitos e aplicações.** 2. ed. v. 2. São Paulo: Makron Books, 2008. 517 p.

QUINN, P. J.; MARKEY, B. K.; CARTER, M. E.; DONNELLY, W. J.; LEONARD, F. C. **Microbiologia Veterinária: essencial.** 2. ed. Porto Alegre: Artmed, 2019.

SILVA, Neusely da et al. *Manual de métodos de análise microbiológica de alimentos e água*. 5. ed. São Paulo: Blucher, 2017. O manual reúne métodos ISO, APHA, FDA, USDA e AOAC e foi construído para apresentar procedimentos laboratoriais em configuração didática, incluindo esquemas passo a passo.

TORTORA, G. J.; FUNKE, B. R.; CASE, C. L. **Microbiologia.** 8. ed. Porto Alegre: Artmed, 2008.

VERMELHO, A. B. et al. **Práticas de Microbiologia.** 2. ed. Rio de Janeiro: Guanabara Koogan, 2019.